BEAUNE

RECUEIL DES ACTES ADMINISTRATIFS

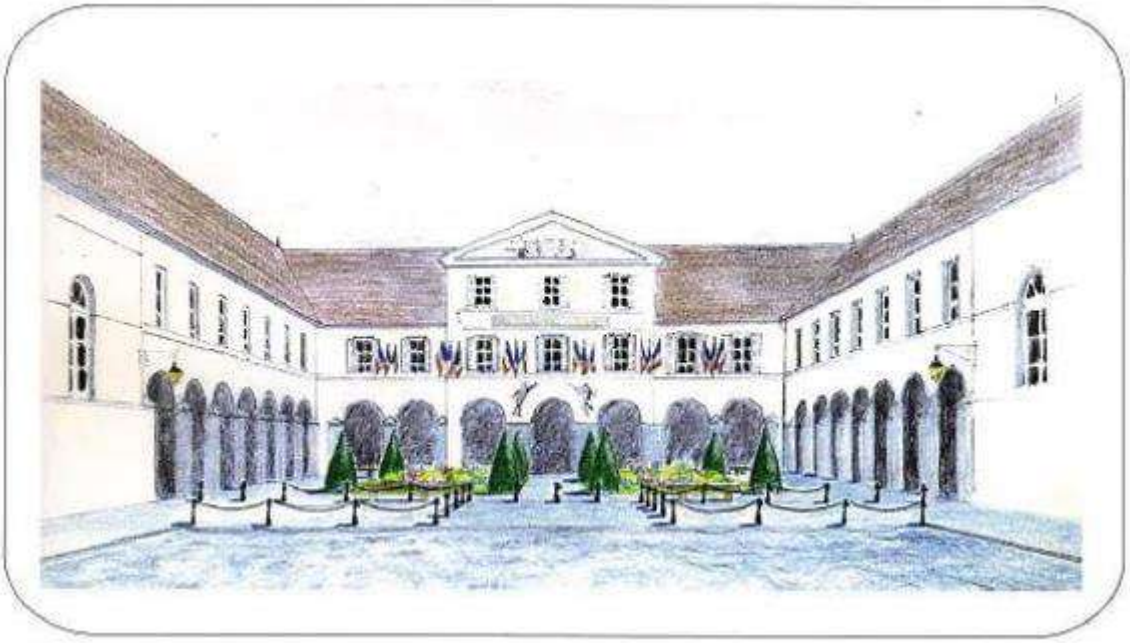

DELIBERATIONS
CONSEIL MUNICIPAL 30 JUIN 2022

RECUEIL DES ACTES ADMINISTRATIFS
SOMMAIRE

CONSEIL MUNICIPAL DU 30 JUIN 2022

N° DELIBERATION	OBJET	PAGE
CM-22-050	Pérennisation du dispositif de Télétravail	**1**
CM-22-051	Remboursement des frais de déplacement liés aux missions	**4**
CM-22-052	Renouvellement mise à disposition Agents CABCS au profit de la Ville (Responsable Assemblées)	**9**
CM-22-053	Renouvellement mise à disposition Agents Ville au profit de la CABCS (Responsable Médiateur)	**14**
CM-22-054	Renouvellement mise à disposition Agents CCAS au profit de la Ville (Assistants sociaux)	**19**
CM-22-055	Titres Restaurant : Elaboration d'une nouvelle charte	**24**
CM-22-056	Indemnisation des congés payés	**33**
CM-22-057	Création d'un poste d'apprentissage	**36**
CM-22-058	Transformation de poste	**38**
CM-22-059	Compte-rendu des délégations du Maire dans le cadre de l'article L 2122-22 du CGCT	**40**
CM-22-060	Désignation des membres de l'association foncière de Challanges	**51**
CM-22-061	Relations contractuelles entre la Ville de Beaune et le CCAS : Renouvellement de la convention de partenariat	**54**
CM-22-062	Financement de la restauration d'une châsse reliquaire	**64**
CM-22-063	Convention de partenariat entre la Ville de Beaune et les Hospices Civils de Beaune dans le cadre de l'exposition : Actualisation de la convention	**66**
CM-22-064	Convention de partenariat entre la Ville de Beaune et les Hospices Civils de Beaune pour la mise en place d'un billet jumelé 2022 entre les musées municipaux et le musée de l'Hôtel Dieu	**71**

N°DELIBERATIONS	OBJET	PAGE
CM-22-065	Convention de partenariat entre la Ville de Beaune et l'Office de Tourisme pour la commercialisation des billets d'entrée aux musées municipaux	**76**
CM-22-066	Création d'un tarif pour la réalisation d'activités de la Direction de la Culture	**81**
CM-22-067	Modification des tarifs d'envoi d'ouvrages	**83**
CM-22-068	Mutualisation du Délégué à la Protection des Données	**85**
CM-22-069	Bibliothèque : Fonds Spécial de Lecture	**91**
CM-22-070	Théâtre : Demande de subvention auprès du Conseil régional de Bourgogne Franche-Comté	**93**
CM-22-071	Théâtre : Elaboration de la programmation 2022-2023	**95**
CM-22-072	Théâtre : Création d'un nouveau tarif	**97**
CM-22-073	Relations contractuelles entre la Ville de Beaune et l'Association "Guillaume Dufay"	**99**
CM-22-074	Relations contractuelles entre la Ville de Beaune et l'Association "Mission Locale Rurale"	**106**
CM-22-075	Vie Associative : Valorisation des moyens apportés aux associations par la Ville en 2021	**116**
CM-22-076	Convention de coopération technique auprès des écoles élémentaires de la Ville de Beaune	**132**
CM-22-077	Renouvellement de la convention d'occupation temporaire du domaine privé entre la Ville et le Club Sportif Beaunois (CSB)	**136**
CM-22-078	Subvention exceptionnelle au profit de l'association La Violette	**148**
CM-22-079	Convention de partenariat pour l'installation d'une classe SESAME à l'école Bretonnière	**150**
CM-22-080	Fonctionnement des écoles - Répartition de charges constatées au compte administratif 2021	**158**
CM-22-081	Convention pluriannuelle de financement de la médiation entre la Ville et les Bailleurs sociaux	**162**
CM-22-082	Mise en place d'un jumelage entre les Villes de Beaune et CASTELLAMARE DEL GOLFO	**169**
CM-22-083	Contrat de partenariat Eclairage public : Avenant 18	**171**
CM-22-084	Convention de servitude Muraille Charrières	**187**

N°DELIBERATION	OBJET	PAGE
CM-22-085	Servitude de tréfonds et de passage au profit de la Ville pour le passage d'une canalisation d'eau pluviale	**195**
CM-22-086	Servitude pour l'alimentation électrique du parking de co-voiturage et du parking relais	**198**
CM-22-087	Acquisition champ de Chavet - M. REY	**206**
CM-22-088	Actualisation des modalités de cession ANAHOME	**209**
CM-22-089	Dispositions complémentaires concernant la cession NOUVEAU & CIE	**212**
CM-22-090	Cession au profit de SOPREMA	**215**
CM-22-091	Approbation de la Cession du CCAS au profit de SOPREMA	**219**
CM-22-092	Cession au profit de VOISIN IMMOBILIER	**221**
CM-22-093	Approbation du rapport sur le choix du mode de gestion du Palais des Congrès	**224**
CM-22-094	Compte de gestion 2021	**244**
CM-22-095	Compte Administratif 2021	**456**
CM-22-096	Affectation des résultats 2021	**882**
CM-22-097	Subvention du Budget Principal vers le Budget annexe Beaune Congrès	**885**
CM-22-098	Budget supplémentaire 2022	**888**
CM-22-099	Mise à jour des Autorisations de Programme et Crédits de Paiement	**902**
CM-22-100	Bilan de l'utilisation de la Dotation de Solidarité urbaine (DSU)	**906**
CM-22-101	Bilan des opérations immobilières 2021	**910**

BEAUNE

Conseil Municipal

Séance du : 30 JUIN 2022

Envoyé en préfecture le 12/07/2022
Reçu en préfecture le 12/07/2022
Affiché le 12/07/2022
ID : 021-212100549-20220630-CM_22_050-DE

Délibération n° CM-22-050

Date d'envoi de la convocation : 24 Juin 2022

Présidence de : M. SUGUENOT,
Maire

Présents : Mmes, MM BECQUET, BOLZE, FOUGERE, CAILLAUD, LEVIEL, DAHLEN, LEFAIX,
Adjoints

Mmes, MM BERNHARD, BLANC, BOUILLET, BRAVARD, BRUNEL, BYNEN, CHAMPION, CHATEAU, COSTE, DIERIKCX, FALCE, FEVRE, JEUNET-MANCY, LABEAUNE, LONGIN, PELLETIER, PIERRON,
Conseillers municipaux,

Secrétaire : M. GLOAGUEN,

Ont donné pouvoir :

⇨ ***Pour toute la séance*** :
M ROUX à M. BECQUET,
Mme PUSSET à M. DAHLEN
Mme CHAMPANAY à Mme FOUGERE
M. FAIVRE à MME DIERICKX,
M. REPOLT à M. CHAMPION,
MME REZIGUE à M. BOLZE,
Mme ROUXEL-SEGAUT à Mme JEUNET-MANCY,
M. VION à Mme LEFAIX,

Absent(e)s- excusé(e)s :
M. MONNOT,

PERENISATION DU DISPOSITIF DE TELETRAVAIL
RAPPORTEUR : MME LEFAIX

Par délibération du 23/09/2021 (après avis du Comité technique du 09/09/2021), le télétravail a été mis en place, à titre expérimental pour une durée de 6 mois à compter du 01/12/2021.

Le télétravail a été ouvert selon les modalités suivantes :

- **Les agents :**
  - aux fonctionnaires (titulaires et stagiaires) et agents contractuels occupant un emploi permanent ;
  - à compter de 6 mois de service dans la collectivité ;

- **Les emplois :**
  Les fonctions doivent être exercées de façon autonome ;
  Les activités doivent être compatibles avec ce mode d'organisation du travail.
  Les critères sont appréciés par les chefs de service. Ils définissent les postes éligibles.

- **Durée et quotité :**
  Sauf dérogations,
  - Pour un recours régulier au télétravail :
    Pour les agents à temps complet ou dont la quotité de travail est au moins égale à 80% (à temps non complet ou à temps partiel) :1 jour maximum de télétravail fixe au cours de chaque semaine de travail.
    Le temps de présence sur le lieu d'affectation ne peut donc être inférieur à 4 jours par semaine.
    Les agents pour lesquels le cycle de travail est de 36 heures par semaine, organisé sur 4.5 jours, le télétravail s'organisera obligatoirement sur la demi-journée de 4h de travail.

  - Pour un recours ponctuel au télétravail :
    En cas de missions spécifiques de l'agent,
    ou lorsque l'état de santé, le handicap ou l'état de grossesse de l'agent le justifient
    ou en cas de circonstances exceptionnelles (pandémie, force majeure, évènement climatique ...).
    Par principe, l'autorisation de télétravail ponctuel pourra être accordée pour 2 jours maximum par semaine.

→ Le bilan après 6 mois de mise en place :

Les emplois éligibles au télétravail	Les agents bénéficiant d'un télétravail	Demandes de télétravail refusées
53	11	0

Cette mise en place du télétravail a permis la continuité du service public, sans aucune perturbation, y compris lors de différentes périodes imposées par la pandémie.

Il est à noter également qu'en limitant un trajet domicile-travail par semaine, l'impact environnemental est réduit.

Le Comité Technique, consulté le 16 juin 2022 sur ce point, a rendu un avis favorable.

DECISION :

Le Conseil municipal, après en avoir délibéré à l'unanimité,

- DECIDE le renouvellement du dispositif de Télétravail selon les mêmes modalités que celles définies pendant la phase expérimentale,
- AUTORISE le Maire ou son Représentant à signer tout document et effectuer toute démarche dans ce cadre.

Fait et délibéré en séance les jour, mois et an que-dessus.

Pour extrait certifié conforme,
LE MAIRE,
pour le MAIRE et par délégation
Le Directeur Général des Services

COTE D'OR
VILLE DE BEAUNE

Mickaël BOITELLE

Envoyé en préfecture le 12/07/2022
Reçu en préfecture le 12/07/2022
Affiché le 12/07/2022
ID : 021-212100549-20220630-CM_22_050-DE

La présente délibération, à supposer que celle-ci fasse grief, peut faire l'objet, dans un délai de deux mois à compter de sa notification ou de sa publication et/ou de son affichage, d'un recours contentieux auprès du Tribunal Administratif de DIJON ou d'un recours gracieux auprès de la Ville de BEAUNE, étant précisé que celle-ci dispose alors d'un délai de deux mois pour répondre. Un silence de deux mois vaut alors décision implicite de rejet. La décision ainsi prise, qu'elle soit expresse ou implicite pourra elle-même être déférée au tribunal administratif dans un délai de deux mois. Le Tribunal Administratif peut être saisi d'un recours déposé via l'application Télérecours citoyens accessible par le site internet www.télérecours.fr. Conformément aux termes de l'article R. 421-7 du Code de justice administrative, les personnes résidant outre-mer et à l'étranger disposent d'un délai supplémentaire de distance de respectivement un et deux mois pour saisir le Tribunal.

BEAUNE

Conseil Municipal

Séance du : 30 JUIN 2022

Envoyé en préfecture le 12/07/2022
Reçu en préfecture le 12/07/2022
Affiché le 12/07/2022
ID : 021-212100549-20220630-CM_22_051-DE

Délibération n° CM-22-051

Date d'envoi de la convocation : 24 Juin 2022

Présidence de : M. SUGUENOT,
Maire

Présents : Mmes, MM BECQUET, BOLZE, FOUGERE, CAILLAUD, LEVIEL, DAHLEN, LEFAIX,
Adjoints

Mmes, MM BERNHARD, BLANC, BOUILLET, BRAVARD, BRUNEL, BYNEN, CHAMPION, CHATEAU, COSTE, DIERIKCX, FALCE, FEVRE, JEUNET-MANCY, LABEAUNE, LONGIN, PELLETIER, PIERRON,
Conseillers municipaux,

Secrétaire : M. GLOAGUEN,

Ont donné pouvoir :

⇨ ***Pour toute la séance*** :
M ROUX à M. BECQUET,
Mme PUSSET à M. DAHLEN
Mme CHAMPANAY à Mme FOUGERE
M. FAIVRE à MME DIERICKX,
M. REPOLT à M. CHAMPION,
MME REZIGUE à M. BOLZE,
Mme ROUXEL-SEGAUT à Mme JEUNET-MANCY,
M. VION à Mme LEFAIX,

Absent(e)s- excusé(e)s :
M. MONNOT,

REMBOURSEMENT DES FRAIS DE DEPLACEMENT LIES AUX MISSIONS
RAPPORTEUR : MME LEFAIX

Afin de faciliter la gestion administrative des déplacements temporaires de certains agents et d'optimiser les dépenses, il est proposé d'actualiser les modalités de prise en charge.

1) Les déplacements professionnels temporaires :

Les agents peuvent être amenés à se déplacer, pour les besoins du service lorsqu'ils y sont autorisés.

Les frais occasionnés par ces déplacements (frais de transport, hébergement, et repas) sont à la charge de la collectivité dans les conditions ci-après.

Il est précisé que les frais de déplacement suite à une action de formation sont pris en charge selon les conditions du règlement de formation de la collectivité.

Un agent (stagiaire, titulaire, contractuel de droit public ou de droit privé) est considéré en déplacement temporaire, lorsqu'il :

- se déplace pour les besoins du service hors de sa résidence administrative et hors de sa résidence familiale (exemple : affectation temporaire dans une autre structure, réunion,...) ;
- a été autorisé par un ordre de mission à se déplacer.

Un ordre de mission validé par le supérieur hiérarchique aura dû être remis à l'agent avant son déplacement.

L'ordre de mission comporte :

- le nom, prénom, grade/ affectation,
- le lieu de déplacement,
- le motif du déplacement,
- le(s) moyen(s) de transport.

Un ordre de mission permanent pourra être délivré par la Direction des Relations et Ressource Humaines pour les agents amenés à se déplacer régulièrement.

Le service qui autorise le déplacement devra veiller à ce que le moyen de transport soit le plus adapté à la nature du déplacement (prix, covoiturage, gain de temps, absence d'offre de transport en commun, transport de matériels encombrants,...) et ayant un impact environnemental le plus réduit.

Par ailleurs, dans un souci d'optimisation des dépenses mais aussi de réduction de l'impact sur l'environnement, tous les agents sont invités à considérer avec la plus grande attention tout déplacement.

L'opportunité du déplacement devra ainsi prendre en compte :

- L'existence d'une solution alternative (conférence téléphonique, visioconférence...),
- La possibilité de réduire la durée du déplacement,
- Le nombre de collaborateurs réduit au minimum nécessaire.

2) Modalités de prise en compte des frais de déplacement :

A- Les frais de transport :

→ Le trajet pris en compte :

Les frais de transport sont calculés à partir de la résidence administrative.
Celle-ci se définit par le territoire de la commune sur lequel se situe le service où est affecté l'agent.
Toutefois, l'indemnisation des frais de transport sera basée sur la résidence familiale de l'agent (adresse principale du domicile déclarée à l'employeur) lorsque le trajet est plus direct et/ou plus économique.
Les frais inhérents aux déplacements à caractère privé qui seraient effectués sur tout ou partie de ce trajet ne sont pas pris en charge.

→ Les différents modes de transport :

- Transport ferroviaire :

C'est le mode de transport à privilégier. Le billet au tarif le moins cher sera remboursé. Lorsqu'ils en ont, les voyageurs doivent utiliser leurs cartes de réduction ainsi que les abonnements.

- Véhicules :

Lors de déplacements effectués par voie routière, l'utilisation d'un véhicule de service et le covoiturage constituent la règle.
L'utilisation par l'agent de son véhicule personnel peut être exceptionnellement autorisée préalablement au départ.
L'agent autorisé à utiliser son véhicule personnel devra souscrire au préalable une police d'assurance garantissant de manière illimitée sa responsabilité au titre de tous les dommages qui seraient causés par l'utilisation de son véhicule, remettre une copie du permis de conduire et de la carte grise du véhicule avec sa demande de déplacement. Les agents utilisant un véhicule de service ou leur véhicule personnel après autorisation sont réputés détenir un permis de conduire valide pour la catégorie de véhicule utilisé.
Aucune indemnisation n'est possible au titre du remboursement des impôts, taxes et assurance acquittés pour le véhicule.
L'indemnisation d'effectue sur la base d'indemnités kilométriques dont les taux sont fixés par l'arrêté ministériel du 3 juillet 2006.

- Transports en commun (bus, tramway, métro) et vélos en libre-service

Ce mode de déplacement doit être privilégié pour tous les déplacements urbains. La collectivité prend alors en charge les frais sur justificatif.

- Parking et péage

Les frais annexes tels que le parking et les frais de péage sont remboursés sur présentation des justificatifs originaux acquittés et certifiés par l'agent.

- Taxi

En cas d'absence de transport en commun et pour des distances inférieures à 30 kilomètres, ce mode sera choisi sous couvert d'une autorisation préalable de la hiérarchie. Les collectivités prendront alors en charge les frais de taxi sur présentation des justificatifs.

- Véhicule de location

Ce mode de déplacement devra être privilégié au taxi lorsque la distance à parcourir est supérieure à 30 kilomètres et en cas d'absence de transport en commun.

- Transport aérien :

Ce mode de transport doit rester exceptionnel. Il peut notamment être utilisé dans les cas suivants :

- Si le déplacement en train n'est pas possible,

OU

- Lorsqu'il y a un caractère d'urgence et que ce mode de transport est plus rapide.

B- Les frais de repas :

Les frais de repas ne sont pris en charge que si l'agent se trouve en mission pendant la totalité de la période comprise entre 12 heures et 14 heures pour le repas du midi et entre 19 heures et 21 heures (hors temps de trajet) pour le repas du soir.

Le remboursement est effectué au réel dans la limite de 17, 50 € par repas, hors boisson alcoolisé.

C- Les frais d'hébergement :

Le remboursement (nuitée et petit déjeuner) est effectué au réel dans la limite de :

- 70 € en province ;
- 90 € dans les villes de plus de 200 000 habitants et celles de la métropole du grand Paris ;
- 110 € à Paris,
- 120 € pour les agents reconnus en qualité de travailleurs handicapés et en situation de mobilité réduite.

Il est précisé que toute revalorisation des taux de remboursement, fixés réglementairement, sera automatiquement prise en compte.

3) Les justificatifs à fournir :

Le paiement des différentes indemnités de frais de déplacement est effectué sur présentation d'un ordre de mission, d'un état de frais et, selon les cas, des pièces justifiant de l'engagement de la dépense.

Les frais transport et de repas nécessitent la communication des justificatifs correspondant aux frais engagés.

Il est précisé que lorsque l'agent bénéficie d'une prestation gratuite, qu'il s'agisse d'hébergement, de transport (notamment co-voiturage) ou de repas, il ne peut prétendre à l'indemnité correspondante. Il doit le préciser sur la demande de prise en charge des frais de mission.

Le Comité Technique, consulté le 16 juin 2022 sur ce point, a rendu un avis favorable.

DECISION :

Le Conseil municipal, après en avoir délibéré à l'unanimité,

- APPROUVE le remboursement des frais de repas et d'hébergement au réel dans la limite des plafonds fixés,
- APPROUVE l'obligation de fournir la copie des justificatifs quel que soit le montant de la dépense,
- AUTORISE le Maire ou son Représentant à signer tout document et effectuer toute démarche dans ce cadre.

Fait et délibéré en séance les jour, mois et an que-dessus.

Pour extrait certifié conforme,
LE MAIRE,
pour le MAIRE et par délégation
Le Directeur Général des Services

Mickaël BOITELLE

COTE D'OR
VILLE DE BEAUNE

Envoyé en préfecture le 12/07/2022
Reçu en préfecture le 12/07/2022
Affiché le 12/07/2022
ID : 021-212100549-20220630-CM_22_051-DE

La présente délibération, à supposer que celle-ci fasse grief, peut faire l'objet, dans un délai de deux mois à compter de sa notification ou de sa publication et/ou de son affichage, d'un recours contentieux auprès du Tribunal Administratif de DIJON ou d'un recours gracieux auprès de la Ville de BEAUNE, étant précisé que celle-ci dispose alors d'un délai de deux mois pour répondre. Un silence de deux mois vaut alors décision implicite de rejet. La décision ainsi prise, qu'elle soit expresse ou implicite pourra elle-même être déférée au tribunal administratif dans un délai de deux mois. Le Tribunal Administratif peut être saisi d'un recours déposé via l'application Télérecours citoyens accessible par le site internet www.télérecours.fr. Conformément aux termes de l'article R. 421-7 du Code de justice administrative, les personnes résidant outre-mer et à l'étranger disposent d'un délai supplémentaire de distance de respectivement un et deux mois pour saisir le Tribunal.

BEAUNE

Conseil Municipal

Séance du : 30 JUIN 2022

Envoyé en préfecture le 12/07/2022
Reçu en préfecture le 12/07/2022
Affiché le 12/07/2022
ID : 021-212100549-20220630-CM_22_052-DE

Délibération n° CM-22-052

Date d'envoi de la convocation : 24 Juin 2022

Présidence de : M. SUGUENOT,
Maire

Présents : Mmes, MM BECQUET, BOLZE, FOUGERE, CAILLAUD, LEVIEL, DAHLEN, LEFAIX,
Adjoints

Mmes, MM BERNHARD, BLANC, BOUILLET, BRAVARD, BRUNEL, BYNEN, CHAMPION, CHATEAU, COSTE, DIERIKCX, FALCE, FEVRE, JEUNET-MANCY, LABEAUNE, LONGIN, PELLETIER, PIERRON,
Conseillers municipaux,

Secrétaire : M. GLOAGUEN,

Ont donné pouvoir :

⇨ ***Pour toute la séance*** :
M ROUX à M. BECQUET,
Mme PUSSET à M. DAHLEN
Mme CHAMPANAY à Mme FOUGERE
M. FAIVRE à MME DIERICKX,
M. REPOLT à M. CHAMPION,
MME REZIGUE à M. BOLZE,
Mme ROUXEL-SEGAUT à Mme JEUNET-MANCY,
M. VION à Mme LEFAIX,

Absent(e)s- excusé(e)s :
M. MONNOT,

MISE A DISPOSITION D'UN AGENT DE LA COMMUNAUTE D'AGGLOMERATION AU PROFIT DE LA VILLE

RAPPORTEUR : MME LEFAIX

La précédente convention arrivant à expiration, il est proposé de renouveler la mise à disposition d'un agent de la Communauté d'Agglomération au profit de la Ville de BEAUNE, dans les conditions détaillées ci-dessous :

Temps d'emploi exprimé en % de temps ou en volume d'heures estimé (sur tps annuel payé)	Grade	Durée MAD ou période	Fonctions exercées
30 % Soit 482 heures/an	Rédacteur Principal 1ére classe	A compter du 01/09/2022 pour 1 an renouvelable 2 fois	Gestionnaire des assemblées délibérantes municipales

DECISION :

Le Conseil municipal, après en avoir délibéré à l'unanimité,

- APPROUVE le renouvellement de la mise à disposition d'un agent de la Communauté d'Agglomération au profit de la Ville de Beaune, selon les modalités détaillées ci-dessus,
- APPROUVE la convention de mise à disposition annexée,
- AUTORISE le Maire ou son Représentant à effectuer toute démarche et signer tout acte dans ce cadre.

Fait et délibéré en séance les jour, mois et an que-dessus.

Pour extrait certifié conforme,
LE MAIRE,
pour le MAIRE et par délégation
Le Directeur Général des Services

Mickaël BOITELLE

COTE D'OR
VILLE DE BEAUNE

Envoyé en préfecture le 12/07/2022
Reçu en préfecture le 12/07/2022
Affiché le 12/07/2022
ID : 021-212100549-20220630-CM_22_052-DE

La présente délibération, à supposer que celle-ci fasse grief, peut faire l'objet, dans un délai de deux mois à compter de sa notification ou de sa publication et/ou de son affichage, d'un recours contentieux auprès du Tribunal Administratif de DIJON ou d'un recours gracieux auprès de la Ville de BEAUNE, étant précisé que celle-ci dispose alors d'un délai de deux mois pour répondre. Un silence de deux mois vaut alors décision implicite de rejet. La décision ainsi prise, qu'elle soit expresse ou implicite pourra elle-même être déférée au tribunal administratif dans un délai de deux mois. Le Tribunal Administratif peut être saisi d'un recours déposé via l'application Télérecours citoyens accessible par le site internet www.télérecours.fr. Conformément aux termes de l'article R. 421-7 du Code de justice administrative, les personnes résidant outre-mer et à l'étranger disposent d'un délai supplémentaire de distance de respectivement un et deux mois pour saisir le Tribunal.

Envoyé en préfecture le 12/07/2022
Reçu en préfecture le 12/07/2022
Affiché le 12/07/2022
ID : 021-212100549-20220630-CM_22_052-DE

CONVENTION RELATIVE A LA MISE A DISPOSITION D'AGENTS TERRITORIAUX

Vu :

- la loi n° 84-53 du 26 janvier 1984 et plus particulièrement ses articles 61 et 62, 63 relatifs à la mise à disposition,

- l'article L.5211-4-1 du Code Général des Collectivités Territoriales,

- le décret n° 2008-580 du 18 juin 2008 relatif au régime de la mise à disposition applicable aux collectivités territoriales et aux établissements publics administratifs locaux,

- la délibération du Conseil Communautaire n° CC/22/XXX du 27 Juin 2022,

- la délibération du Conseil Municipal de la commune de BEAUNE n° XX-XXXX en date du 30 Juin 2022,

ENTRE

La Communauté d'Agglomération Beaune Côte et Sud, représentée par son Président, d'autre part,
Désignée sous le terme EPCI d'origine,

Et

La Ville de BEAUNE, représentée par son Maire, d'une part,
Désignée sous le terme Collectivité d'accueil,

ARTICLE 1er : Mise à disposition d'Agents Territoriaux

La présente convention a pour objet de régler les conséquences de la mise à disposition d'agents de la Communauté d'Agglomération Beaune Côte et Sud auprès de la Ville de Beaune, dans les conditions d'emploi retenues ci-après.

Nom- prénom	*Temps d'emploi exprimé en % de temps ou en volume d'heures estimé (sur tps annuel payé)*	Grade	Durée MAD ou période*	Fonctions exercées
	30 % Soit 482 heures/an	Rédacteur Principal 1ère classe	A compter du 01/09/2022	Gestionnaire des assemblées délibérantes municipales

**durée maximum de la mise à disposition fixée à 1 an – renouvelable deux fois ; sauf période prédéfinie mentionnée dans le tableau ci-dessus.*

Envoyé en préfecture le 12/07/2022
Reçu en préfecture le 12/07/2022
Affiché le 12/07/2022
ID : 021-212100549-20220630-CM_22_052-DE

ARTICLE 2 : Conditions d'emploi du fonctionnaire mis à disposition

La Collectivité d'accueil fixe les conditions de travail des fonctionnaires mis à sa disposition (*organisation des activités ou missions confiées au titre de la mise à disposition, durée hebdomadaire de travail…)*

L'EPCI d'origine continue à gérer la situation administrative des agents concernés par la mise à disposition (*aménagement de la durée de travail, discipline, congés longue maladie, congés pour événements familiaux…*).

ARTICLE 3 : Modalités d'évaluation

Un rapport sur la manière de servir des agents mis à disposition est établi par **la Collectivité d'accueil** une fois par an et transmis à la **l'EPCI d'origine** qui procède à leurs évaluations.

En cas de faute disciplinaire, **la collectivité d'accueil** doit saisir **l'EPCI d'origine.**

ARTICLE 4 : Rémunération des agents mis à disposition

Les agents mis à disposition continuent de percevoir leur rémunération correspondant au grade ou à l'emploi qu'ils occupent dans **l'EPCI d'origine.**

Sous réserve de remboursement de frais, ils ne peuvent percevoir aucun complément de rémunération.

L'EPCI d'origine supporte seul la charge des prestations servies en congé de maladie.

ARTICLE 5 : Remboursement des charges liées à la mise à disposition

Conformément aux délibérations susvisées, l'intégralité du coût total lié à l'agent versé par **l'EPCI d'origine**, sera remboursé par **la collectivité d'accueil** prorata temporis, dans les conditions fixées à l'article 1er de la présente convention.

A cet effet, **la collectivité d'accueil** fournira un état précis des heures réellement effectuées par les agents concernés.

Lorsque le temps de mise à disposition est estimé en nombre d'heures, le remboursement de ces mises à disposition se fera sur le temps réellement effectué par les agents concernés et justifié par **la collectivité d'accueil.**

L'EPCI d'origine transmettra les copies des feuilles de salaire des agents (ou tout document justifiant le coût salarial global de l'agent) et le calcul s'opèrera de la manière suivante :

5-1/. Mise à disposition calculée au nombre d'heures réelles

- 1er et 2ème acompte (mois de mai et septembre) calculés en fonction du pourcentage de la mise à disposition,
- solde (mois de janvier) calculé sur 12 mois en fonction du nombre d'heures réellement effectuées sur l'année par rapport au coût moyen horaire annuel de l'agent, déduction faite des deux premiers acomptes.

Envoyé en préfecture le 12/07/2022
Reçu en préfecture le 12/07/2022
Affiché le 12/07/2022
ID : 021-212100549-20220630-CM_22_052-DE

5-2/. Mise à disposition calculée en pourcentage

- 1er et 2ème acompte (mois de mai et septembre) calculés sur 4 mois en fonction du pourcentage de la mise à disposition,
- solde (mois de janvier) calculé sur 12 mois en fonction du pourcentage de la mise à disposition par rapport au coût moyen horaire annuel de l'agent, déduction faite des deux premiers acomptes.

ARTICLE 6 : Exécution et échéance de la mise à disposition

La présente convention est conclue entre les parties signataires, et prend effet **au 1er septembre 2022,** pour une durée d'un an, renouvelable deux fois par tacite reconduction, soit jusqu'au 31 août 2025.

Un arrêté nominatif est établi pour chaque agent rappelant les modalités de la mise à disposition au profit de l'Etablissement public d'accueil.

Ladite convention, peut être renouvelée, par tacite reconduction, dans les mêmes conditions, et **pour une période ne pouvant excéder la durée maximale de trois ans**, à défaut d'une dénonciation par l'une ou l'autre des parties, par lettre recommandée avec accusé de réception, à l'issue d'un préavis de deux mois.

En cas de modification, elle peut faire l'objet d'avenant (*ex : en cas de changement de temps d'emploi d'un agent mis à disposition…*), après décisions concordantes des assemblées délibérantes de chaque entité.

Fait à Beaune en deux exemplaires, le 1er septembre 2022

Pour la Ville de BEAUNE Le Maire,	Pour la Communauté d'Agglomération Beaune Côte et Sud, Le 1er Vice-Président,
A. SUGUENOT	D. THOMAS

BEAUNE

Conseil Municipal

Séance du : 30 JUIN 2022

Envoyé en préfecture le 12/07/2022
Reçu en préfecture le 12/07/2022
Affiché le 12/07/2022
ID : 021-212100549-20220630-CM_22_053-DE

Délibération n° CM-22-053

Date d'envoi de la convocation : 24 Juin 2022

Présidence de : M. SUGUENOT,
Maire

Présents : Mmes, MM BECQUET, BOLZE, FOUGERE, CAILLAUD, LEVIEL, DAHLEN, LEFAIX,
Adjoints

Mmes, MM BERNHARD, BLANC, BOUILLET, BRAVARD, BRUNEL, BYNEN, CHAMPION, CHATEAU, COSTE, DIERIKCX, FALCE, FEVRE, JEUNET-MANCY, LABEAUNE, LONGIN, PELLETIER, PIERRON,
Conseillers municipaux,

Secrétaire : M. GLOAGUEN,

Ont donné pouvoir :

⇨ ***Pour toute la séance*** :
M ROUX à M. BECQUET,
Mme PUSSET à M. DAHLEN
Mme CHAMPANAY à Mme FOUGERE
M. FAIVRE à MME DIERICKX,
M. REPOLT à M. CHAMPION,
MME REZIGUE à M. BOLZE,
Mme ROUXEL-SEGAUT à Mme JEUNET-MANCY,
M. VION à Mme LEFAIX,

Absent(e)s- excusé(e)s :
M. MONNOT,

MISE A DISPOSITION D'UN AGENT DE LA VILLE AU PROFIT DE LA COMMUNAUTE D'AGGLOMERATION

RAPPORTEUR : MME LEFAIX

La précédente convention arrivant à expiration, il est proposé de renouveler la mise à disposition d'un agent de la Ville de BEAUNE au profit de la Communauté d'Agglomération, dans les conditions détaillées ci-dessous :

Temps d'emploi exprimé en % de temps ou en volume d'heures estimé (sur tps annuel payé)	Grade	Durée MAD ou période	Fonctions exercées
10 % Soit 182 heures/an	Animateur	Du 01/07/2022 au 30/06/2025	Médiateur-Animateur de quartier Accueil des gens du voyage

DECISION :

Le Conseil municipal, après en avoir délibéré à l'unanimité,

- APPROUVE le renouvellement de la mise à disposition d'un agent de la Ville de Beaune au profit de la Communauté d'Agglomération, selon les modalités détaillées ci-dessus,
- APPROUVE la convention de mise à disposition annexée,
- AUTORISE le Maire ou son Représentant à effectuer toute démarche et signer tout acte dans ce cadre.

Fait et délibéré en séance les jour, mois et an que-dessus.

Pour extrait certifié conforme,
LE MAIRE,
pour le MAIRE et par délégation
Le Directeur Général des Services

Mickaël BOITELLE

COTE D'OR VILLE DE BEAUNE

Envoyé en préfecture le 12/07/2022
Reçu en préfecture le 12/07/2022
Affiché le 12/07/2022
ID : 021-212100549-20220630-CM_22_053-DE

La présente délibération, à supposer que celle-ci fasse grief, peut faire l'objet, dans un délai de deux mois à compter de sa notification ou de sa publication et/ou de son affichage, d'un recours contentieux auprès du Tribunal Administratif de DIJON ou d'un recours gracieux auprès de la Ville de BEAUNE, étant précisé que celle-ci dispose alors d'un délai de deux mois pour répondre. Un silence de deux mois vaut alors décision implicite de rejet. La décision ainsi prise, qu'elle soit expresse ou implicite pourra elle-même être déférée au tribunal administratif dans un délai de deux mois. Le Tribunal Administratif peut être saisi d'un recours déposé via l'application Télérecours citoyens accessible par le site internet www.télérecours.fr. Conformément aux termes de l'article R. 421-7 du Code de justice administrative, les personnes résidant outre-mer et à l'étranger disposent d'un délai supplémentaire de distance de respectivement un et deux mois pour saisir le Tribunal.

Envoyé en préfecture le 12/07/2022
Reçu en préfecture le 12/07/2022
Affiché le 12/07/2022
ID : 021-212100549-20220630-CM_22_053-DE

CONVENTION RELATIVE A LA MISE A DISPOSITION D'AGENTS TERRITORIAUX

Vu :

- la loi n° 84-53 du 26 janvier 1984 et plus particulièrement ses articles 61 et 62, 63 relatifs à la mise à disposition,

- l'article L.5211-4-1 du Code Général des Collectivités Territoriales,

- le décret n° 2008-580 du 18 juin 2008 relatif au régime de la mise à disposition applicable aux collectivités territoriales et aux établissements publics administratifs locaux,

- la délibération du Bureau Communautaire du 24 mars 2022

- la délibération du Conseil Municipal de la commune de BEAUNE n° 22-XXXX en date du 30 Juin 2022,

ENTRE

La Ville de BEAUNE, représentée par son Maire, d'une part,
Désignée sous le terme Collectivité d'origine,

Et

La Communauté d'Agglomération Beaune Côte et Sud, représentée par son Président, d'autre part,
Désignée sous le terme EPCI d'accueil,

ARTICLE 1er : Mise à disposition d'Agents Territoriaux

La présente convention a pour objet de régler les conséquences de la mise à disposition d'agents de la Ville de Beaune auprès de la Communauté d'Agglomération Beaune Côte et Sud, dans les conditions d'emploi retenues ci-après.

Nom- prénom	*Temps d'emploi exprimé en % de temps ou en volume d'heures estimé (sur tps annuel payé)*	Grade	Durée MAD ou période*	Fonctions exercées
	10 % Soit 182 heures/an	Animateur	Du 01/07/2022 au 30/06/2025	Médiateur-Animateur de quartier Accueil des gens du voyage

**durée maximum de la mise à disposition fixée à 1 an – renouvelable deux fois ; sauf période prédéfinie mentionnée dans le tableau ci-dessus.*

Envoyé en préfecture le 12/07/2022
Reçu en préfecture le 12/07/2022
Affiché le 12/07/2022
ID : 021-212100549-20220630-CM_22_053-DE

ARTICLE 2 : Conditions d'emploi du fonctionnaire mis à disposition

L'EPCI d'accueil fixe les conditions de travail des fonctionnaires mis à sa disposition (*organisation des activités ou missions confiées au titre de la mise à disposition, durée hebdomadaire de travail…)*

La Collectivité d'origine continue à gérer la situation administrative des agents concernés par la mise à disposition (*aménagement de la durée de travail, discipline, congés longue maladie, congés pour événements familiaux…*).

ARTICLE 3 : Modalités d'évaluation

Un rapport sur la manière de servir des agents mis à disposition est établi par la **l'EPCI d'accueil** une fois par an et transmis à la **Collectivité d'origine** qui procède à leurs évaluations.

En cas de faute disciplinaire, **l'EPCI d'accueil** doit saisir **la Collectivité d'origine.**

ARTICLE 4 : Rémunération des agents mis à disposition

Les agents mis à disposition continuent de percevoir leur rémunération correspondant au grade ou à l'emploi qu'ils occupent dans **la Collectivité d'origine.**

Sous réserve de remboursement de frais, ils ne peuvent percevoir aucun complément de rémunération.

La Collectivité d'origine supporte seul la charge des prestations servies en congé de maladie.

ARTICLE 5 : Remboursement des charges liées à la mise à disposition

Conformément aux délibérations susvisées, l'intégralité du coût total lié à l'agent versé par **la Collectivité d'origine**, sera remboursé par **l'EPCI d'accueil** prorata temporis, dans les conditions fixées à l'article 1er de la présente convention.

A cet effet, **l'EPCI d'accueil** fournira un état précis des heures réellement effectuées par les agents concernés.

Lorsque le temps de mise à disposition est estimé en nombre d'heures, le remboursement de ces mises à disposition se fera sur le temps réellement effectué par les agents concernés et justifié par **l'EPCI d'accueil.**

La Collectivité d'origine transmettra les copies des feuilles de salaire des agents (ou tout document justifiant le coût salarial global de l'agent) et le calcul s'opèrera de la manière suivante :

5-1/. Mise à disposition calculée au nombre d'heures réelles

- 1er et 2ème acompte (mois de mai et septembre) calculés en fonction du pourcentage de la mise à disposition,
- solde (mois de janvier) calculé sur 12 mois en fonction du nombre d'heures réellement effectuées sur l'année par rapport au coût moyen horaire annuel de l'agent, déduction faite des deux premiers acomptes.

Envoyé en préfecture le 12/07/2022
Reçu en préfecture le 12/07/2022
Affiché le 12/07/2022
ID : 021-212100549-20220630-CM_22_053-DE

5-2/. Mise à disposition calculée en pourcentage

- 1er et 2ème acompte (mois de mai et septembre) calculés sur 4 mois en fonction du pourcentage de la mise à disposition,
- solde (mois de janvier) calculé sur 12 mois en fonction du pourcentage de la mise à disposition par rapport au coût moyen horaire annuel de l'agent, déduction faite des deux premiers acomptes.

ARTICLE 6 : Exécution et échéance de la mise à disposition

La présente convention est conclue entre les parties signataires et prend effet **au 1er juillet 2022**.

Un arrêté nominatif est établi pour l'agent rappelant les modalités de la mise à disposition au profit de **l'EPCI d'accueil**.

La présente convention, conclue pour une durée d'un an, peut être renouvelée deux fois par tacite reconduction, pour la même période et dans les mêmes conditions, à défaut d'une dénonciation par l'une ou l'autre des parties, par lettre recommandée avec accusé de réception, à l'issue d'un préavis de deux mois.

En cas de modification, elle peut faire l'objet d'avenant (*ex : en cas de changement de temps d'emploi d'un agent mis à disposition…*), après décisions concordantes des assemblées délibérantes de chaque entité.

Fait à Beaune en deux exemplaires, le

Pour la Ville de BEAUNE
Le Maire,

A. SUGUENOT

Pour la Communauté d'Agglomération
Beaune Côte et Sud,
Le 1er Vice-Président,

D. THOMAS

BEAUNE

Conseil Municipal

Séance du : 30 JUIN 2022

Envoyé en préfecture le 12/07/2022
Reçu en préfecture le 12/07/2022
Affiché le 12/07/2022
ID : 021-212100549-20220630-CM_22_054-DE

Délibération n° CM-22-054

Date d'envoi de la convocation : 24 Juin 2022

Présidence de : M. SUGUENOT,
Maire

Présents : Mmes, MM BECQUET, BOLZE, FOUGERE, CAILLAUD, LEVIEL, DAHLEN, LEFAIX,
Adjoints

Mmes, MM BERNHARD, BLANC, BOUILLET, BRAVARD, BRUNEL, BYNEN, CHAMPION, CHATEAU, COSTE, DIERIKCX, FALCE, FEVRE, JEUNET-MANCY, LABEAUNE, LONGIN, PELLETIER, PIERRON,
Conseillers municipaux,

Secrétaire : M. GLOAGUEN,

Ont donné pouvoir :

⇨ ***Pour toute la séance*** :
M ROUX à M. BECQUET,
Mme PUSSET à M. DAHLEN
Mme CHAMPANAY à Mme FOUGERE
M. FAIVRE à MME DIERICKX,
M. REPOLT à M. CHAMPION,
MME REZIGUE à M. BOLZE,
Mme ROUXEL-SEGAUT à Mme JEUNET-MANCY,
M. VION à Mme LEFAIX,

Absent(e)s- excusé(e)s :
M. MONNOT,

MISE A DISPOSITION D'AGENTS DU CENTRE COMMUNAL D'ACTION SOCIALE (CCAS) AU PROFIT DE LA VILLE

RAPPORTEUR : MME LEFAIX

La précédente convention arrivant à expiration, il est proposé de renouveler la mise à disposition d'agents du Centre Communal d'Action Sociale au profit de la Ville de BEAUNE, dans les conditions détaillées ci-dessous :

Temps d'emploi exprimé en % de temps ou en volume d'heures estimé (sur tps annuel payé)	Grade	Durée MAD ou période	Fonctions exercées
20%	Assistant Socio-Educatif	Du 01/07/2022 au 30/06/2025	Assistante sociale
5%	Assistant Socio-Educatif classe exceptionnelle	Du 01/07/2022 au 30/06/2025	Assistante Sociale Pôle Séniors
5%	Assistant Socio-Educatif	Du 01/07/2022 au 30/06/2025	Conseillère économie et sociale

DECISION :

Le Conseil municipal, après en avoir délibéré à l'unanimité,

- APPROUVE le renouvellement de la mise à disposition d'agents du Centre Communal d'Action Sociale au profit de la Ville de Beaune, selon les modalités détaillées ci-dessus,
- APPROUVE la convention de mise à disposition annexée à la présente délibération,
- AUTORISE le Maire ou son Représentant à effectuer toute démarche et signer tout acte dans ce cadre.

Fait et délibéré en séance les jour, mois et an que-dessus.

Pour extrait certifié conforme,
LE MAIRE,
pour le MAIRE et par délégation
Le Directeur Général des Services

Mickaël BOITELLE

COTE D'OR VILLE DE BEAUNE

Envoyé en préfecture le 12/07/2022
Reçu en préfecture le 12/07/2022
Affiché le 12/07/2022
ID : 021-212100549-20220630-CM_22_054-DE

La présente délibération, à supposer que celle-ci fasse grief, peut faire l'objet, dans un délai de deux mois à compter de sa notification ou de sa publication et/ou de son affichage, d'un recours contentieux auprès du Tribunal Administratif de DIJON ou d'un recours gracieux auprès de la Ville de BEAUNE, étant précisé que celle-ci dispose alors d'un délai de deux mois pour répondre. Un silence de deux mois vaut alors décision implicite de rejet. La décision ainsi prise, qu'elle soit expresse ou implicite pourra elle-même être déférée au tribunal administratif dans un délai de deux mois. Le Tribunal Administratif peut être saisi d'un recours déposé via l'application Télérecours citoyens accessible par le site internet www.télérecours.fr. Conformément aux termes de l'article R. 421-7 du Code de justice administrative, les personnes résidant outre-mer et à l'étranger disposent d'un délai supplémentaire de distance de respectivement un et deux mois pour saisir le Tribunal.

Envoyé en préfecture le 12/07/2022
Reçu en préfecture le 12/07/2022
Affiché le 12/07/2022
ID : 021-212100549-20220630-CM_22_054-DE

CONVENTION RELATIVE A LA MISE A DISPOSITION D'AGENTS TERRITORIAUX

Vu :

- La loi n° 84-53 du 26 janvier 1984 et plus particulièrement ses articles 61 à 63 relatifs à la mise à disposition,
- L'article L.5211-4-1 du Code Général des Collectivités Territoriales,
- Le décret n° 2008-580 du 18 juin 2008 relatif au régime de la mise à disposition applicable aux collectivités territoriales et aux établissements publics administratifs locaux,
- Le décret n° 2019-188 du 13 mars 2019 portant convocation des électeurs pour l'élection des représentants au Parlement européen au 26 mai 2019,
- La délibération n°19-1000 du 27 juin 2019, approuvant la poursuite de la convention de partenariat à compter du 1er juillet 2019 entre la Ville de Beaune et le CCAS,
- La délibération du Conseil Municipal n° CM-22-XX du 30 juin 2022, approuvant le renouvellement de la mise à disposition à compter du 1er juillet 2022,
- L'avis favorable du Conseil d'Administration du CCAS en date du XX XXXXXXX XXXX, approuvant le renouvellement de la mise à disposition à compter du 1er juillet 2022,

ENTRE

Le Centre Communal d'Action Sociale de BEAUNE, d'une part,

Désigné sous le terme d'Etablissement public d'origine,

Et

La Ville de BEAUNE représentée par son Maire, d'autre part,

Désignée sous le terme de Collectivité d'accueil,

ARTICLE 1er : Mise à disposition d'Agents Territoriaux

La présente convention a pour objet de régler les conséquences de la mise à disposition d'agents de l'Etablissement public d'origine, auprès de la Collectivité d'accueil, en accord avec l'intéressée, dans les conditions d'emploi retenues ci-après :

Nom - Prénom	Temps d'emploi voté, exprimé en pourcentage de temps ou en volume d'heures estimé	Grade	Durée MAD ou période	Fonctions exercées
	20 %	Assistant Socio-Educatif	Du 01/07/2022 au 30/06/2025	Assistante sociale
	5 %	Assistant Socio-Educatif classe exceptionnelle	Du 01/07/2022 au 30/06/2025	Assistante sociale pôle Séniors
	5 %	Assistant Socio-Educatif	Du 01/07/2022 au 30/06/2025	Conseillère économie et sociale

Envoyé en préfecture le 12/07/2022
Reçu en préfecture le 12/07/2022
Affiché le 12/07/2022
ID : 021-212100549-20220630-CM_22_054-DE

ARTICLE 2 : Conditions d'emploi du fonctionnaire mis à disposition

L'**Etablissement public d'origine** fixe les conditions de travail des fonctionnaires mis à sa disposition (*organisation des activités ou missions confiées au titre de la mise à disposition, durée hebdomadaire de travail…)*

La **Collectivité d'accueil** continue à gérer la situation administrative des agents concernés par la mise à disposition (*aménagement de la durée de travail, discipline, congés longue maladie, congés pour événements familiaux…*).

ARTICLE 3 : Modalités d'évaluation

Un rapport sur la manière de servir des agents mis à disposition est établi par **la collectivité d'accueil** une fois par an et transmis à l'Etablissement public **d'origine** qui procède à leurs évaluations.

En cas de faute disciplinaire, **la Collectivité d'accueil** doit saisir **l'Etablissement public d'origine.**

ARTICLE 4 : Rémunération des agents mis à disposition

Les agents mis à disposition continuent de percevoir leur rémunération correspondant au grade ou à l'emploi qu'ils occupent dans l'Etablissement public d'origine.

Sous réserve de remboursement de frais, ils ne peuvent percevoir aucun complément de rémunération.
L'Etablissement public d'origine supporte seul la charge des prestations servies en congé de maladie.

ARTICLE 5 : Remboursement des charges liées à la mise à disposition

Conformément aux délibérations susvisées, l'intégralité du coût total lié à l'agent versé par l'Etablissement public d'origine, sera remboursé par la collectivité d'accueil prorata temporis, dans les conditions fixées à l'article 1er de la présente convention.

A cet effet, la collectivité d'accueil fournira un état précis des heures réellement effectuées par les agents concernés.

Lorsque le temps de mise à disposition est estimé en nombre d'heures, le remboursement de ces mises à disposition se fera sur le temps réellement effectué par les agents concernés et justifié par la collectivité d'accueil.

Envoyé en préfecture le 12/07/2022
Reçu en préfecture le 12/07/2022
Affiché le 12/07/2022
ID : 021-212100549-20220630-CM_22_054-DE

L'Etablissement public d'origine transmettra les copies des fiches de paie des agents (ou tout document justifiant le coût salarial global de l'agent) et le calcul s'opèrera de la manière suivante :

5-1/. Mise à disposition calculée au nombre d'heures réelles

- 1er et 2ème acompte (mois de mai et septembre) calculés en fonction du pourcentage de la mise à disposition,
- solde (mois de janvier) calculé sur 12 mois en fonction du nombre d'heures réellement effectuées sur l'année par rapport au coût moyen horaire annuel de l'agent, déduction faite des deux premiers acomptes.

5-2/. Mise à disposition calculée en pourcentage

- 1er et 2ème acompte (mois de mai et septembre) calculés sur 4 mois en fonction du pourcentage de la mise à disposition,
- solde (mois de janvier) calculé sur 12 mois en fonction du pourcentage de la mise à disposition par rapport au coût moyen horaire annuel de l'agent, déduction faite des deux premiers acomptes.

ARTICLE 6 : Exécution et échéance de la mise à disposition

La présente convention est conclue entre les parties signataires et prend effet **au 1er juillet 2022**.

Un arrêté nominatif est établi pour chaque agent rappelant les modalités de la mise à disposition au profit de l'Etablissement public d'accueil.

Ladite convention, peut être renouvelée, par tacite reconduction, dans les mêmes conditions, et **pour une période ne pouvant excéder la durée maximale de trois ans à compter du 1er juillet 2019**, à défaut d'une dénonciation par l'une ou l'autre des parties, par lettre recommandée avec accusé de réception, à l'issue d'un préavis de deux mois.

En cas de modification, elle peut faire l'objet d'avenant (*ex : en cas de changement de temps d'emploi d'un agent mis à disposition…*), après décisions concordantes des assemblées délibérantes de chaque entité.

Convention établie en deux exemplaires, à BEAUNE, le 1er juillet 2022

Pour le CCAS de BEAUNE Vice-Présidente,	Pour la Ville de BEAUNE, Le Maire,
Annie ROUSSEAU	Alain SUGUENOT

BEAUNE

Conseil Municipal

Séance du : 30 JUIN 2022

Envoyé en préfecture le 12/07/2022
Reçu en préfecture le 12/07/2022
Affiché le 12/07/2022
ID : 021-212100549-20220630-CM_22_055-DE

Délibération n° CM-22-055

Date d'envoi de la convocation : 24 Juin 2022

Présidence de : M. SUGUENOT,
Maire

Présents : Mmes, MM BECQUET, BOLZE, FOUGERE, CAILLAUD, LEVIEL, DAHLEN, LEFAIX,
Adjoints

Mmes, MM BERNHARD, BLANC, BOUILLET, BRAVARD, BRUNEL, BYNEN, CHAMPION, CHATEAU, COSTE, DIERIKCX, FALCE, FEVRE, JEUNET-MANCY, LABEAUNE, LONGIN, PELLETIER, PIERRON,
Conseillers municipaux,

Secrétaire : M. GLOAGUEN,

Ont donné pouvoir :

⇨ ***Pour toute la séance*** :
M ROUX à M. BECQUET,
Mme PUSSET à M. DAHLEN
Mme CHAMPANAY à Mme FOUGERE
M. FAIVRE à MME DIERICKX,
M. REPOLT à M. CHAMPION,
MME REZIGUE à M. BOLZE,
Mme ROUXEL-SEGAUT à Mme JEUNET-MANCY,
M. VION à Mme LEFAIX,

Absent(e)s- excusé(e)s :
M. MONNOT,

TITRES RESTAURANT : ELABORATION D'UNE NOUVELLE CHARTE
RAPPORTEUR : MME LEFAIX

Par délibération du 8 Avril 2021, a été mis en place le dispositif des titres restaurant.

En application de l'article L 732-2 du code général de la Fonction Publique : « Lorsque son employeur public ne peut le faire bénéficier d'un dispositif de restauration collective compatible avec le lieu d'exercice de ses fonctions, des titres-restaurants peuvent être attribués à l'agent public dans les conditions prévues par le chapitre II du titre VI du livre II de la troisième partie du code du travail.

L'article R3262-7 du code du travail précise qu'« un même salarié ne peut recevoir qu'un titre-restaurant par repas compris dans son horaire de travail journalier [...] ».

Hélas, l'URSSAF interdit aux agents dans les conditions suivantes de bénéficier des titres restaurants :

- Ceux dont les horaires de travail n'incluent pas la pause déjeuner ;
- Ceux qui bénéficient d'un repas fourni par l'employeur (avantage en nature ou pour nécessités de service dans le cadre d'un projet pédagogique) ;
- Ceux qui bénéficient du remboursement de leur frais de repas (lors de déplacements par exemple) ;
- Ceux qui sont absents (RTT, congés maladie, ASA, formation,...) ne bénéficient pas des titres-restaurant pour les jours d'absence qui y ouvraient droit.

→ **Le bilan après 12 mois de mise en place :**

- 158 agents ont souhaité renouveler leur adhésion ;
- 40 agents sont nouvel adhérent ;
- 1 agent a décidé de mettre fin à son adhésion.

Il est nécessaire de clarifier les modalités d'octroi et des règles de déduction du nombre de ticket restaurant par mois. Sans en changer les conditions, il est proposé de revoir la rédaction du règlement intérieur tel que proposé en annexe de ce rapport.

Le Comité Technique, consulté le 16 juin 2022 sur ce point, a rendu un avis favorable.

DECISION :

Le Conseil municipal, après en avoir délibéré à l'unanimité,

- APPROUVE la rédaction de la nouvelle charte des titres restaurant telle que jointe en annexe.
- AUTORISE le Maire ou son Représentant à effectuer toute démarche et signer tout document dans ce cadre.

TITRES RESTAURANT : ELABORATION D'UNE NOUVELLE CHARTE
RAPPORTEUR : MME LEFAIX

Fait et délibéré en séance les jour, mois et an que-dessus.

Pour extrait certifié conforme,
LE MAIRE,
pour le MAIRE et par délégation
Le Directeur Général des Services

Mickaël BOITELLE

COTE D'OR
VILLE DE BEAUNE

Envoyé en préfecture le 12/07/2022
Reçu en préfecture le 12/07/2022
Affiché le 12/07/2022
ID : 021-212100549-20220630-CM_22_055-DE

La présente délibération, à supposer que celle-ci fasse grief, peut faire l'objet, dans un délai de deux mois à compter de sa notification ou de sa publication et/ou de son affichage, d'un recours contentieux auprès du Tribunal Administratif de DIJON ou d'un recours gracieux auprès de la Ville de BEAUNE, étant précisé que celle-ci dispose alors d'un délai de deux mois pour répondre. Un silence de deux mois vaut alors décision implicite de rejet. La décision ainsi prise, qu'elle soit expresse ou implicite pourra elle-même être déférée au tribunal administratif dans un délai de deux mois. Le Tribunal Administratif peut être saisi d'un recours déposé via l'application Télérecours citoyens accessible par le site internet www.télérecours.fr. Conformément aux termes de l'article R. 421-7 du Code de justice administrative, les personnes résidant outre-mer et à l'étranger disposent d'un délai supplémentaire de distance de respectivement un et deux mois pour saisir le Tribunal.

Envoyé en préfecture le 12/07/2022
Reçu en préfecture le 12/07/2022
Affiché le 12/07/2022
ID : 021-212100549-20220630-CM_22_055-DE

BEAUNE BEAUNE CCAS

REGLEMENT INTERIEUR RELATIF A L'ATTRIBUTION DES TITRES-RESTAURANT

AUX AGENTS DE VILLE DE BEAUNE ET DE SON CCAS

(Version juin 2022)

1. Définition

Le titre-restaurant est un titre spécial de paiement remis par l'employeur aux agents pour leur permettre d'acquitter en tout ou en partie le prix du repas consommé au restaurant ou achetéauprès d'un détaillant en produits alimentaires.

2. Valeur d'un titre restaurant et quote-part

La valeur d'un titre-restaurant est fixée à 7€, dont 50% est pris en charge par la collectivité et 50% est pris en charge par l'agent bénéficiaire.

3. Support des titres restaurant

Les titres-restaurant sont émis sous forme dématérialisée. Le support dématérialisé sera de type carte à puce. Un guide d'utilisation de la carte sera transmis par le prestataire qui sera sélectionné, à l'agent lors de la remise du support.

4. Bénéficiaires

Les agents identifiés ci-après, dont les horaires de travail incluent une pause déjeuner, pourront bénéficier des titres restaurant au sein de la collectivité:

- Fonctionnaire titulaire et stagiaire de la Fonction Publique Territoriale ;
- Contractuels, sur poste permanent ou non permanent, dont la durée totale du contrat ou des contrats consécutifs (sans interruption de plus de 24 heures hors week-end) est au moins égale à 6 mois
- Stagiaires et apprentis/alternant indemnisés par la collectivité ;
- Fonctionnaires déchargés de fonction au titre d'un mandat syndical ;
- Fonctionnaires mis à disposition auprès de la collectivité ;
- Fonctionnaires détaché auprès de la collectivité

Ne pourront prétendre aux titres restaurants :

- Les contractuels justifiant d'un contrat ou de contrats successifs dont la durée totale est inférieure à 6 mois ;
- Les vacataires ;
- Les fonctionnaires mis à disposition auprès d'une autre collectivité ;
- Les fonctionnaires détachés auprès d'une autre collectivité ;
- Les fonctionnaires en disponibilité ;
- Les assistantes maternelles ;
- Les agents dont les horaires de travail n'incluent pas la pause déjeuner ;

Envoyé en préfecture le 12/07/2022
Reçu en préfecture le 12/07/2022
Affiché le 12/07/2022
ID : 021-212100549-20220630-CM_22_055-DE

Cas particulier d'une mise à disposition auprès de la Communauté d'Agglomération Beaune Côte et Sud :

Les agents de la Ville de Beaune mis à disposition auprès de la Communauté d'Agglomération Beaune Côte et Sud bénéficieront des titres restaurant, dans la limite de 14 titres restaurant mensuels. Selon le taux de mise à disposition des agents, les titres restaurant seront pris en charge et délivré par leur employeur principal. En cas d'une mise à disposition à hauteur de 50% auprès des deux entités, les titres restaurant seront mis à la charge et délivré par la Ville de BEAUNE.

5. Modalités d'utilisation des titres restaurant

Le titre-restaurant est utilisable dans le département du lieu de travail et les départements limitrophes, « *dans les restaurants et auprès des organismes ou entreprises assimilés ainsi qu'auprès des détaillants en fruits et légumes* » (boulangerie, charcuterie, traiteur, grandes oumoyennes surfaces), affiliés auprès du prestataire sélectionné.

L'utilisation des titres restaurant est limité aux jours travaillés, puisqu'ils doivent permettre à l'agent de se restaurer lors de sa pause déjeuner. Ainsi, conformément à la réglementation en vigueur, les titres restaurant ne sont pas utilisables les dimanches et jours fériés.

L'utilisation des titres restaurant est limité à un montant maximum par période de 24 heures (19 euros au jour de la rédaction de la charte). Le paiement des consommations de l'agent pourra se faire au centimes près.

6. Durée de validité des titres restaurant

Les titres restaurant sont valables jusqu' à la fin de l'année civile, soit jusqu'au 31 décembre de l'année en cours.

Une tolérance est admise durant une période de deux mois à compter du 1er janvier de l'annéesuivante pour les titres restaurant dématérialisés, à savoir jusqu'au 28 ou 29 février de l'année N+1. Une demande de transfert des titres restaurant non utilisés du millésime N au millésime N+1 pourra être faite par l'agent.

7. Modalités d'attribution des titres-restaurant

7.1 Mode d'attribution forfaitaire pour l'ensemble des agents

Conformément à l'article L732-2 du code général de la Fonction Publique et l'article R3262-7 du Code du travail, il ne peut être attribué qu'un titre- restaurant par jour de travail et à condition que le repas soit compris dans l'horaire de travail journalier.

Ainsi, il a été décidé d'un **mode d'attribution forfaitaire de 14 titres restaurant maximum, par mois, sur une période de 11 mois**, considérant le nombre de jours de congés annuels par année civile.

Le mois sans attribution est le mois d'août de chaque année civile, compte tenu du nombre important de départ en congés annuels à cette période de l'année.

L'attribution des titres-restaurant se fera sur la base de sa présence effective et des absencesde l'agent du mois précédent (selon les modalités détaillées au 7.2 de la présente charte).

A titre d'exemple, les titres restaurant générés en janvier de l'année N, seront attribués à l'agent le mois suivant, soit en février de l'année N.

Envoyé en préfecture le 12/07/2022
Reçu en préfecture le 12/07/2022
Affiché le 12/07/2022
ID : 021-212100549-20220630-CM_22_055-DE

Le mode d'attribution forfaitaire doit s'adapter à l'organisation et aux cycles de travail des agents, afin de respecter la réglementation applicable :

- Agents dont le cycle de travail est hebdomadaire (35 heures ou 36 heures par **semaine):**

  Conformément au protocole d'accord temps de travail, le temps de travail journalier des agents s'organise en tenant compte de plages horaires fixes entre 9 h et 11 h 45 et entre 14 h et 17 h.

  Les agents sont présents 4,5 jours (36 heures) ou 5 jours (35 heures) par semaine.

  Ainsi, ces agents, dont la pause déjeuner est par principe incluse dans leur temps de travail, se verront attribués 14 titres restaurant par mois, sous réserve de leur présence effective.

- **Agent dont le cycle de travail est annualisé (PTA)**

  L'organisation de travail des agents dont la charge de travail est variable d'une semaine et/ou d'un mois à l'autre s'inscrivent dans un cycle annualisé.

  Les agents au PTA bénéficient d'un nombre de titre restaurant calculé selon le nombre de jours de présence effective dans le mois.

  Ainsi, un agent travaillant 5 jours par semaine (ou 20 jours par mois) bénéficiera de 14 titres restaurant maximum dans le mois.

- Agents travaillant moins de 4,5 jours par semaine (temps partiel, y compris **thérapeutique, temps non complet,...)**

  Conformément à la réglementation applicable, les agents à temps partiel et à temps non complet pourront également bénéficier de l'attribution des titres-restaurant, quel que soit leur quotité de travail, dans la mesure où leurs jours de présence effective incluent une pause déjeuner.

  Le nombre de titre restaurant attribué est fixé de la manière suivante :

Nombres de jours de présence effective par semaine, incluant la pause déjeuner	1	2	3	4
Nombre de titres restaurant attribués parmois	3	7	11	14

Envoyé en préfecture le 12/07/2022
Reçu en préfecture le 12/07/2022
Affiché le 12/07/2022
ID : 021-212100549-20220630-CM_22_055-DE

7.2 Déduction des absences des agents

Conformément à la réglementation applicable, un agent ne peut recevoir plus d'un titre restaurant par jour de travail effectif. Ainsi, les absences de l'agent seront décomptées du nombre de titres-restaurant attribué mensuellement.

Le mode d'attribution forfaitaire des titres-restaurant tient compte des jours de congés annuels.Ainsi, l'absence des agents au titre des congés annuels (y compris jours de fractionnement et congés pris au titre du Compte Epargne Temps) n'impactera pas le nombre de titre- restaurant attribués mensuellement.

Toute autre motif d'absence, sur une journée ou une demi-journée, durant les jours qui ouvrent droit au bénéficie d'un titre restaurant entrainera une déduction du nombre de titres-restaurant attribués mensuellement :

- Les congés de maladie (congé de maladie ordinaire, congé de longue maladie, congé de longue durée, congé de grave maladie, congé suite à accident de travail, accident de trajet ou maladie professionnelle) ;
  Exception pour les agents travaillant 5 jours par semaine : ils ne se verront réduire le nombre de titres restaurant attribués uniquement à compter du 5ème jour de congé de maladie.
- Une journée ou demi-journée de Récupération du Temps de Travail (RTT) ;
- Pour les agents au PTA : les jours non travaillés (JNT) dans la semaine ;
- L' autorisation spéciale d'absence (ASA) ou congés exceptionnel pour évènements familiaux ;
- Le congé de maternité, le congé de paternité et d'accueil de l'enfant, le congé parental ;
- Les journées de formation, stage, séminaires ;
- Situations dans lesquelles le repas de l'agent est pris en charge ou remboursé par la collectivité (lors de déplacements par exemple) ;
- Le service non fait donnant lieu à une retenue de salaire ;
- La suspension de fonctions et exclusion temporaire de fonctions.

Exemples pour un agent qui travaille 5 jours par semaine sur un cycle hebdomadaire :

- Il perdra 1 titre restaurant, s'il prend 1 RTT ou une demi-journée d'RTT ;
- Il perdra 1 titre restaurant, s'il est en arrêt maladie sur 1 de ses 5 jours travaillés ;
- Il perdra 1 titre restaurant, s'il est en déplacement ou en formation sur la journée (son repas étant pris en charge) ;
- Il ne perdra aucun titre restaurant s'il prend une journée ou une demi-journée de congé annuel.

7.3 Gestion de l'attribution des titres restaurant

La Direction des Relations et Ressources Humaines assurera la gestion des titres restaurant.

Les titres restaurant seront crédités sur la carte titres restaurant en fin de mois.

Toute erreur dans l'attribution des titres restaurant sera régularisée par le retrait ou l'attribution supplémentaire de titres-restaurant le mois suivant.

Pour les agents dont le cycle de travail est annualisé (PTA), la DRRH effectuera le décompte des titres restaurant à partir des informations transmises par les chefs de service des agents bénéficiaires.
La transmission de ces informations, conditionnant l'attribution des titres-restaurant, devra être réalisée au plus tard le 5 de chaque mois d'attribution, s'agissant des évènements du mois précédent. A défaut, aucun titre restaurant ne pourra être attribué.

Envoyé en préfecture le 12/07/2022
Reçu en préfecture le 12/07/2022
Affiché le 12/07/2022
ID : 021-212100549-20220630-CM_22_055-DE

Chaque année, lors de l'établissement du Plan de Travail Annualisé (PTA), une réunion sera organisée entre chaque service concerné et le gestionnaire RH en charge des titres- restaurant, afin de définir le nombre prévisionnel de titres-restaurant attribués aux agents sur la base du PTA type.

8. Adhésion de l'agent aux titres-restaurant

L'adhésion au dispositif est facultative.

L'adhésion de l'agent au dispositif des titres restaurant est valable pour une année civile (de janvier à décembre), et est renouvelable chaque année par tacite reconduction.

L'agent souhaitant adhérer au dispositif devra compléter et signer un formulaire, puis le renvoyer à la Direction des Ressources et Relations Humaines (drh@mairie- beaune.fr).

A titre exceptionnel (difficultés financières notamment), un agent pourra demander l'arrêt du dispositif en cours d'année.

Un agent arrivant en cours d'année ou réintégré en cours d'année (réintégration suite à détachement, disponibilité, congé de longe maladie,), et remplissant les conditions pour être bénéficiaire, pourra adhérer au dispositif, à compter de sa date d'arrivée au sein de la collectivité.

9. Participation de l'agent

L'agent souhaitant adhérer au dispositif complétera un formulaire autorisant la collectivité à prélever mensuellement sa participation directement sur son salaire.

Ce montant correspondra aux nombres de jours travaillés ouvrant droit au titre restaurant, du mois antérieur (par exemple : retenue sur salaire en février de l'année N, pour l'attribution des titres restaurant du mois de janvier de l'année N).

La somme due par l'agent, venant en déduction du salaire net, et la nature de la retenue (titres restaurant) figureront sur le bulletin de paie.

10. Titres-restaurant et télétravail

Dès lors que les agents en télétravail bénéficient des mêmes droits et avantages que les agents exerçant leur activité en présentiel, ils ont droit aux titres-restaurant si leur employeur a mis en place ce dispositif. Les télétravailleurs peuvent bénéficier de titre restaurant pour chaque jour travaillé, dès lors que leur journée de travail est entrecoupée d'une pause réservéeà la prise d'un repas.

11. Départ de l'agent

A son départ de la collectivité, l'agent ne perçoit plus de titres-restaurant.

Les titres-restaurant sont attribués jusqu'au 1er jour du mois précédent le départ de l'agent de la collectivité.

Exemple : un agent qui part le 1er Novembre, se verra attribué des titres restaurant jusqu'au 31 Octobre (retenus sur la paie du mois de Novembre).

Envoyé en préfecture le 12/07/2022
Reçu en préfecture le 12/07/2022
Affiché le 12/07/2022
ID : 021-212100549-20220630-CM_22_055-DE

12. Clause de revoyure

Le règlement relatif à l'attribution des titres-restaurant fera l'objet de points d'information régulier avec les membres du Comité technique (CST à compter de 2023), durant les mois suivant sa mise en œuvre.

13. Modification du règlement

Toute modification ultérieure du présent règlement sera soumise à l'avis préalable du Comité technique (CST à compter de 2023) et à l'accord de l'assemblée délibérante.

Toute clause qui à l'avenir deviendrait contraire aux dispositions légales ou réglementaires envigueur serait nulle de plein droit. Son annulation fera l'objet d'une information sous forme denote de service.

BEAUNE

Conseil Municipal

Séance du : 30 JUIN 2022

Envoyé en préfecture le 12/07/2022
Reçu en préfecture le 12/07/2022
Affiché le 12/07/2022
ID : 021-212100549-20220630-CM_22_056-DE

Délibération n° CM-22-056

Date d'envoi de la convocation : 24 Juin 2022

Présidence de : M. SUGUENOT,
Maire

Présents : Mmes, MM BECQUET, BOLZE, FOUGERE, CAILLAUD, LEVIEL, DAHLEN, LEFAIX,
Adjoints

Mmes, MM BERNHARD, BLANC, BOUILLET, BRAVARD, BRUNEL, BYNEN, CHAMPION, CHATEAU, COSTE, DIERIKCX, FALCE, FEVRE, JEUNET-MANCY, LABEAUNE, LONGIN, PELLETIER, PIERRON,
Conseillers municipaux,

Secrétaire : M. GLOAGUEN,

Ont donné pouvoir :

⇨ ***Pour toute la séance*** :
M ROUX à M. BECQUET,
Mme PUSSET à M. DAHLEN
Mme CHAMPANAY à Mme FOUGERE
M. FAIVRE à MME DIERICKX,
M. REPOLT à M. CHAMPION,
MME REZIGUE à M. BOLZE,
Mme ROUXEL-SEGAUT à Mme JEUNET-MANCY,
M. VION à Mme LEFAIX,

Absent(e)s- excusé(e)s :
M. MONNOT,

INDEMNISATION DES CONGES PAYES
RAPPORTEUR : MME LEFAIX

Pour rappel, tout agent en activité a droit, pour une année de service accompli du 1er janvier au 31 décembre, à un congé annuel d'une durée égale à cinq fois ses obligations hebdomadaires de service.

Les congés annuels ne peuvent se reporter sur l'année suivante, sauf autorisation exceptionnelle donnée par l'autorité territoriale.

Les congés annuels des fonctionnaires ne peuvent également pas faire l'objet d'une quelconque indemnisation en cas de cessation de la relation de travail (article 5 du décret 85-1250 du 26 novembre 1985 relatif aux congés annuels des fonctionnaires territoriaux).

Toutefois, la Directive 2003/88/CE du Parlement européen et du Conseil du 4 novembre 2003 concernant certains aspects de l'aménagement du temps de travail (article 7) indique que pour les congés annuels *« 1. Les États membres prennent les mesures nécessaires pour que tout travailleur bénéficie d'un congé annuel payé d'au moins quatre semaines, conformément aux conditions d'obtention et d'octroi prévues par les législations et/ou pratiques nationales. 2. La période minimale de congé annuel payé ne peut être remplacée par une indemnité financière, sauf en cas de fin de relation de travail. »*

Ainsi, les congés annuels acquis par un fonctionnaire (y compris les congés acquis alors que l'agent aurait été placé en congé de maladie) peuvent être indemnisés selon les conditions suivantes (CJUE affaire n°C-118/13 du 12 juin 2014, et affaires n° C-569/16 et C-619/16 du 6 novembre 2018) :

- **L'indemnisation maximale est fixée à 20 jours par année civile** pour 5 jours de travail par semaine (correspondant à la durée minimale de quatre semaines de congés annuels imposée par le droit de l'Union européenne) ;
- L'indemnisation se fait selon la période de **report limitée à 15 mois** à compter de l'année au cours de laquelle les congés ont été générés.

Ainsi, en cas de retraite, de licenciement, l'indemnisation des congés annuels non pris du fait de la maladie doit être calculée en référence à la rémunération que l'agent aurait normalement perçue s'il avait réellement bénéficié de ses congés annuels (soit pour chaque jour de congé, une indemnisation correspondant à 1/30éme de la rémunération, à plein traitement, qu'il aurait perçue s'il avait été placé en congé annuel).

Il est par ailleurs précisé que, pour les agents contractuels, l'article 5 du décret n°88-145 du 15 février 1988 prévoit l'indemnisation des congés annuels, à la fin d'un contrat à durée déterminée ou en cas de licenciement (sauf licenciement disciplinaire) lorsque l'agent n'a pu bénéficier de tout ou partie de ses congés annuels du fait de l'autorité territoriale, en raison notamment de la définition du calendrier des congés annuels.

Le Comité Technique, consulté le 16 juin 2022 sur ce point, a rendu un avis favorable.

DECISION :

Le Conseil municipal, après en avoir délibéré à l'unanimité,

- APPROUVE le dispositif d'indemnisation des congés annuels non pris des fonctionnaires,
- AUTORISE le Maire ou son représentant à signer tout document afférent.

Fait et délibéré en séance les jour, mois et an que-dessus.

Pour extrait certifié conforme,
LE MAIRE,
pour le MAIRE et par délégation
Le Directeur Général des Services

Mickaël BOITELLE

COTE D'OR
VILLE DE BEAUNE

Envoyé en préfecture le 12/07/2022
Reçu en préfecture le 12/07/2022
Affiché le 12/07/2022
ID : 021-212100549-20220630-CM_22_056-DE

La présente délibération, à supposer que celle-ci fasse grief, peut faire l'objet, dans un délai de deux mois à compter de sa notification ou de sa publication et/ou de son affichage, d'un recours contentieux auprès du Tribunal Administratif de DIJON ou d'un recours gracieux auprès de la Ville de BEAUNE, étant précisé que celle-ci dispose alors d'un délai de deux mois pour répondre. Un silence de deux mois vaut alors décision implicite de rejet. La décision ainsi prise, qu'elle soit expresse ou implicite pourra elle-même être déférée au tribunal administratif dans un délai de deux mois. Le Tribunal Administratif peut être saisi d'un recours déposé via l'application Télérecours citoyens accessible par le site internet www.télérecours.fr. Conformément aux termes de l'article R. 421-7 du Code de justice administrative, les personnes résidant outre-mer et à l'étranger disposent d'un délai supplémentaire de distance de respectivement un et deux mois pour saisir le Tribunal.

BEAUNE

Conseil Municipal

Séance du : 30 JUIN 2022

Envoyé en préfecture le 12/07/2022
Reçu en préfecture le 12/07/2022
Affiché le 12/07/2022
ID : 021-212100549-20220630-CM_22_057-DE

Délibération n° CM-22-057

Date d'envoi de la convocation : 24 Juin 2022

Présidence de : M. SUGUENOT,
Maire

Présents : Mmes, MM BECQUET, BOLZE, FOUGERE, CAILLAUD, LEVIEL, DAHLEN, LEFAIX,
Adjoints

Mmes, MM BERNHARD, BLANC, BOUILLET, BRAVARD, BRUNEL, BYNEN, CHAMPION, CHATEAU, COSTE, DIERIKCX, FALCE, FEVRE, JEUNET-MANCY, LABEAUNE, LONGIN, PELLETIER, PIERRON,
Conseillers municipaux,

Secrétaire : M. GLOAGUEN,

Ont donné pouvoir :

⇨ ***Pour toute la séance*** :
M ROUX à M. BECQUET,
Mme PUSSET à M. DAHLEN
Mme CHAMPANAY à Mme FOUGERE
M. FAIVRE à MME DIERICKX,
M. REPOLT à M. CHAMPION,
MME REZIGUE à M. BOLZE,
Mme ROUXEL-SEGAUT à Mme JEUNET-MANCY,
M. VION à Mme LEFAIX,

Absent(e)s- excusé(e)s :
M. MONNOT,

CREATION D'UN POSTE D'APPRENTISSAGE
RAPPORTEUR : MME LEFAIX

Il est proposé de créer, à compter de septembre 2022, pour la période scolaire, un poste d'apprenti dans le cadre d'une formation BTS Aménagements paysagers à la Direction des Parcs et Jardins.

Le Comité Technique, consulté le 16 juin 2022 sur ce point, a rendu un avis favorable.

DECISION :

Le Conseil municipal, après en avoir délibéré à l'unanimité,

- APPROUVE la création d'un poste d'apprentis afin de permettre l'accueil d'un apprenti au sein de la Direction des Parcs et Jardin,
- AUTORISE le Maire ou son Représentant à effectuer toute démarche et signer tout document dans ce cadre.

Fait et délibéré en séance les jour, mois et an que-dessus.

Pour extrait certifié conforme,
LE MAIRE,
pour le MAIRE et par délégation
Le Directeur Général des Services

Mickaël BOITELLE

COTE D'OR
VILLE DE BEAUNE

Envoyé en préfecture le 12/07/2022
Reçu en préfecture le 12/07/2022
Affiché le 12/07/2022
ID : 021-212100549-20220630-CM_22_057-DE

La présente délibération, à supposer que celle-ci fasse grief, peut faire l'objet, dans un délai de deux mois à compter de sa notification ou de sa publication et/ou de son affichage, d'un recours contentieux auprès du Tribunal Administratif de DIJON ou d'un recours gracieux auprès de la Ville de BEAUNE, étant précisé que celle-ci dispose alors d'un délai de deux mois pour répondre. Un silence de deux mois vaut alors décision implicite de rejet. La décision ainsi prise, qu'elle soit expresse ou implicite pourra elle-même être déférée au tribunal administratif dans un délai de deux mois. Le Tribunal Administratif peut être saisi d'un recours déposé via l'application Télérecours citoyens accessible par le site internet www.télérecours.fr. Conformément aux termes de l'article R. 421-7 du Code de justice administrative, les personnes résidant outre-mer et à l'étranger disposent d'un délai supplémentaire de distance de respectivement un et deux mois pour saisir le Tribunal.

BEAUNE

Conseil Municipal

Séance du : 30 JUIN 2022

Envoyé en préfecture le 12/07/2022
Reçu en préfecture le 12/07/2022
Affiché le 12/07/2022
ID : 021-212100549-20220630-CM_22_058-DE

Délibération n° CM-22-058

Date d'envoi de la convocation : 24 Juin 2022

Présidence de : M. SUGUENOT,
Maire

Présents : Mmes, MM BECQUET, BOLZE, FOUGERE, CAILLAUD, LEVIEL, DAHLEN, LEFAIX,
Adjoints

Mmes, MM BERNHARD, BLANC, BOUILLET, BRAVARD, BRUNEL, BYNEN, CHAMPION, CHATEAU, COSTE, DIERIKCX, FALCE, FEVRE, JEUNET-MANCY, LABEAUNE, LONGIN, PELLETIER, PIERRON,
Conseillers municipaux,

Secrétaire : M. GLOAGUEN,

Ont donné pouvoir :

⇨ ***Pour toute la séance*** :
M ROUX à M. BECQUET,
Mme PUSSET à M. DAHLEN
Mme CHAMPANAY à Mme FOUGERE
M. FAIVRE à MME DIERICKX,
M. REPOLT à M. CHAMPION,
MME REZIGUE à M. BOLZE,
Mme ROUXEL-SEGAUT à Mme JEUNET-MANCY,
M. VION à Mme LEFAIX,

Absent(e)s- excusé(e)s :
M. MONNOT,

TRANSFORMATION DE POSTE
RAPPORTEUR : MME LEFAIX

Suite au départ en retraite de l'agent titulaire du poste, un recrutement par mutation est effectué. Le candidat retenu ayant un grade différent, il convient de modifier l'emploi comme suit :

Emploi actuel	Nouvel emploi
Grade : Rédacteur principal de 2ème classe **Catégorie :** B **Durée hebdomadaire :** temps complet	**Grade :** Assistant de conservation du patrimoine et des bibliothèques **Catégorie :** B **Durée hebdomadaire :** temps complet

DECISION :

Le Conseil municipal, après en avoir délibéré à l'unanimité,

- APPROUVE la transformation de poste telle que détaillée ci-dessus ;
- PREND ACTE de la mise à jour du tableau des effectifs ;
- AUTORISE le Maire ou son Représentant à signer tout document et effectuer toute démarche dans ce cadre.

Fait et délibéré en séance les jour, mois et an que-dessus.

Pour extrait certifié conforme,
LE MAIRE,
pour le MAIRE et par délégation
Le Directeur Général des Services

Mickaël BOITELLE

COTE D'OR
VILLE DE BEAUNE

Envoyé en préfecture le 12/07/2022
Reçu en préfecture le 12/07/2022
Affiché le 12/07/2022
ID : 021-212100549-20220630-CM_22_058-DE

La présente délibération, à supposer que celle-ci fasse grief, peut faire l'objet, dans un délai de deux mois à compter de sa notification ou de sa publication et/ou de son affichage, d'un recours contentieux auprès du Tribunal Administratif de DIJON ou d'un recours gracieux auprès de la Ville de BEAUNE, étant précisé que celle-ci dispose alors d'un délai de deux mois pour répondre. Un silence de deux mois vaut alors décision implicite de rejet. La décision ainsi prise, qu'elle soit expresse ou implicite pourra elle-même être déférée au tribunal administratif dans un délai de deux mois. Le Tribunal Administratif peut être saisi d'un recours déposé via l'application Télérecours citoyens accessible par le site internet www.télérecours.fr. Conformément aux termes de l'article R. 421-7 du Code de justice administrative, les personnes résidant outre-mer et à l'étranger disposent d'un délai supplémentaire de distance de respectivement un et deux mois pour saisir le Tribunal.

BEAUNE

Conseil Municipal

Séance du : 30 JUIN 2022

Envoyé en préfecture le 12/07/2022
Reçu en préfecture le 12/07/2022
Affiché le 12/07/2022
ID : 021-212100549-20220630-CM_22_059-DE

Délibération n° CM-22-059

Date d'envoi de la convocation : 24 Juin 2022

Présidence de : M. SUGUENOT,
Maire

Présents : Mmes, MM BECQUET, BOLZE, FOUGERE, CAILLAUD, LEVIEL, DAHLEN, LEFAIX,
Adjoints

Mmes, MM BERNHARD, BLANC, BOUILLET, BRAVARD, BRUNEL, BYNEN, CHAMPION, CHATEAU, COSTE, DIERIKCX, FALCE, FEVRE, JEUNET-MANCY, LABEAUNE, LONGIN, PELLETIER, PIERRON,
Conseillers municipaux,

Secrétaire : M. GLOAGUEN,

Ont donné pouvoir :

⇨ ***Pour toute la séance*** :
M ROUX à M. BECQUET,
Mme PUSSET à M. DAHLEN
Mme CHAMPANAY à Mme FOUGERE
M. FAIVRE à MME DIERICKX,
M. REPOLT à M. CHAMPION,
MME REZIGUE à M. BOLZE,
Mme ROUXEL-SEGAUT à Mme JEUNET-MANCY,
M. VION à Mme LEFAIX,

Absent(e)s- excusé(e)s :
M. MONNOT,

DELEGATION AU MAIRE PAR LE CONSEIL MUNICIPAL EN VERTU DE L'ARTICLE L2122-22 DU CODE GENERAL DES COLLECTIVITES TERRITORIALES

RAPPORTEUR : M. SUGUENOT

Le Conseil Municipal a donné délégation au Maire, par délibération du 12 novembre 2020, pour traiter des affaires énumérées à l'article L 2122-22 du Code Général des Collectivités Territoriales.

Conformément à ce même article, le Maire rend compte de ses décisions au Conseil Municipal.

DECISION :

Le Conseil municipal, après en avoir pris connaissance, à l'unanimité,

- PREND ACTE de la communication sur les décisions que le Maire a prises, en application de la délégation qui lui a été donnée le 12 novembre 2020 pour traiter des affaires énumérées à l'article L 2122-22 du CGCT et dont la liste est jointe en annexe.

Fait et délibéré en séance les jour, mois et an que-dessus.

Pour extrait certifié conforme,
LE MAIRE,
pour le MAIRE et par délégation
Le Directeur Général des Services

COTE D'OR
VILLE DE BEAUNE

Mickaël BOITELLE

Envoyé en préfecture le 12/07/2022
Reçu en préfecture le 12/07/2022
Affiché le 12/07/2022
ID : 021-212100549-20220630-CM_22_059-DE

La présente délibération, à supposer que celle-ci fasse grief, peut faire l'objet, dans un délai de deux mois à compter de sa notification ou de sa publication et/ou de son affichage, d'un recours contentieux auprès du Tribunal Administratif de DIJON ou d'un recours gracieux auprès de la Ville de BEAUNE, étant précisé que celle-ci dispose alors d'un délai de deux mois pour répondre. Un silence de deux mois vaut alors décision implicite de rejet. La décision ainsi prise, qu'elle soit expresse ou implicite pourra elle-même être déférée au tribunal administratif dans un délai de deux mois. Le Tribunal Administratif peut être saisi d'un recours déposé via l'application Télérecours citoyens accessible par le site internet www.télérecours.fr. Conformément aux termes de l'article R. 421-7 du Code de justice administrative, les personnes résidant outre-mer et à l'étranger disposent d'un délai supplémentaire de distance de respectivement un et deux mois pour saisir le Tribunal.

Envoyé en préfecture le 12/07/2022
Reçu en préfecture le 12/07/2022
Affiché le 12/07/2022
ID : 021-212100549-20220630-CM_22_059-DE

◆ **Affectation des propriétés communales utilisées par les services publics municipaux :**

Sans objet.

◆ **Réalisation et gestion des lignes de Trésorerie dans la limite de 7 000 000 €**

◆ **Réalisation d'emprunts**

Souscription d'une enveloppe d'emprunt de 3 000 000 € (maximum) en date du 24/05/2022 auprès du Crédit Agricole Champagne-Bourgogne, avec mobilisation (minimale) de 300 000 €

◆ **Mandats**

◆ **Contrats d'assurances :**

Sans objet.

◆ **Création, extension, modification, suppression ou refonte de régies comptables** :

Suppression de régie de recettes :

Sans objet.

Création de régie de recettes :

Sans objet.

Modification de régie de recettes :

- Modification de la régie de recettes de la Bibliothèque Municipale Gaspard Monge [arrêté n° 2022/DF/003 du 14/06/2022]
  - Suite à l'installation d'un nouvel espace d'accueil au sein de la direction et à la demande du service, la régie est modifiée :
    * pour les différentes notifications de sous-régies et
    * leur fonds de caisse respectifs.

- Modification des sous régies de recettes de la Bibliothèque Municipale Gaspard Monge [arrêté n° 2022/DF/004 du 14/06/2022]
  - Suite à la modification de l'acte de régie de recettes de la Bibliothèque Municipale Gaspard Monge, l'acte des sous régies de recettes est également modifié en conséquence.

Refonte de régie de recettes :

Sans objet.

Augmentation de fonds de caisse :

Sans objet.

◆ Marchés publics :

Marchés

N° de marché	Lot	Objet	Attributaire	département de l'attributaire	Ville de l'attributaire	Montant global et forfaitaire du marché en € HT offre de base	Montant simulation en € HT offre de base	Montant global et forfaitaire du marché en € HT offre négociée	Montant simulation en € HT offre négociée	Gains	Date de notification	Durée du marché
2022V05005	Lot 1 : Travaux d'enlèvement et destruction de monuments, dépose de stèles, exhumation de restes mortels	Travaux de reprise de concessions échues et non renouvelées et de déplacement de sépultures au cimetière de Beaune	LES TERRASSEMENTS LAURENT	21	PIXIN		44 691				11/04/2022	4 ans à compter de la notification du marché
2022V05006	Lot 2 : Déplacement de sépultures - exhumations et réinhumations		MARBRERIE GUILLAUME	71	MERCUREY		9 330				11/04/2022	4 ans à compter de la notification du marché
2022V11007		Stockage, transport et traitement des déchets verts des services de la Commune de Beaune	BOURGOGNE RECYCLAGE	21	BEAUNE		39999				29/04/2022	1 an à compter de l'ordre de service de commencer les travaux Le marché est reconductible tacitement 2 fois 1 an
2022V15008		Travaux de menuiseries pour la mise aux normes PMR pour les groupes scolaires Saint Nicolas / Champagne à Beaune	SAS AMC AUXEY	21	BEAUNE	29 936,00					18/05/2022	1 an à compter de l'émission de l'ordre de service de démarrage des travaux
2022V11009	Lot 1 : gros oeuvre	Travaux de mise aux normes PMR pour les groupes scolaires Saint Nicolas / Champagne à Beaune	SOLUBEC	21	FONTAINE-LES-DIJON	59 133,50					20/05/2022	1 an à compter de l'émission de l'ordre de service de démarrage des travaux
2022V16010		Travaux de plâtrerie, cloisons sèches et peinture pour la mise aux normes PMR pour les groupes scolaires Saint Nicolas / Champagne à Beaune	SAR SMP CONCEPT	21	BEAUNE	65 210,30					18/05/2022	1 an à compter de l'émission de l'ordre de service de démarrage des travaux
2022V17011		Travaux de plomberie et sanitaire pour la mise aux normes PMR pour les groupes scolaires Saint Nicolas / Champagne à Beaune	DEPAYE Quentin	21	MEURSANGES	11 458,00					18/05/2022	1 an à compter de l'émission de l'ordre de service de démarrage des travaux
2022V11013	Lot 5 : électricité - lustrerie	Travaux de mise aux normes PMR pour les groupes scolaires Saint Nicolas / Champagne à Beaune	GAUTHEY	71	AUTUN	3 911,00					20/05/2022	1 an à compter de l'émission de l'ordre de service de démarrage des travaux
2022V15013		Travaux de revêtement de sols scellés pour la mise aux normes PMR pour les groupes scolaires Saint Nicolas / Champagne à Beaune	TACHIN	21	GENLIS	10 420,28					20/05/2022	1 an à compter de l'émission de l'ordre de service de démarrage des travaux
2022V11014	Lot 7 : ascenseurs	Travaux de mise aux normes PMR pour les groupes scolaires Saint Nicolas / Champagne à Beaune	ORONA ACREM	21	SAINT APOLLINAIRE	18 500,00					20/05/2022	1 an à compter de l'émission de l'ordre de service de démarrage des travaux
2022V08015		Assistance à maîtrise d'ouvrage pour la passation du marché d'exploitation, de maintenance et de renouvellement des installations de chauffage, d'eau chaude sanitaire, de ventilation, et de climatisation.	OTEIS	92	BOIS-COLOMBES	67 030,00		65 380,00		1650,00	30/05/2022	90 mois à compter de la notification du 1er ordre de service

Envoyé en préfecture le 12/07/2022
Reçu en préfecture le 12/07/2022
Affiché le 12/07/2022
ID : 021-212100549-20220630-CM_22_059-DE

◆ Marchés publics – marchés subséquents :

MARCHES SUBSEQUENTS

Accord-cadre relatif à la réalisation de travaux d'impression et de supports de communication

Lot 1: Signalétique et communication

Année	N° consultation	N° marché	N° ordre	Marché subséquent n°	Attributaire	MONTANT EN € HT	Date de notification	Commande	Durée du marché
2022	V22	44	49S1	49	PUBLITOUT	970,00 €	11/04/2022	Adhésifs de porte et de capot	2 mois
2022	V22	44	51S1	51	PUBLITOUT	349,00 €	02/06/2022	photo exposition	2 mois
2022	V22	44	53S1	53	PUBLITOUT	553,00 €	13/06/2022	Bâches et dibonds Beffroi	2 mois

Lot 2 : Affiches

Année	N° consultation	N° marché	N° ordre	Marché subséquent n°	Attributaire	MONTANT EN € HT	Date de notification	Commande	Durée du marché
2022	V22	45	31S2	31	ICO	819,00 €	17/05/2022	Affiches saison théâtre 2022/2023 + 2 façades	3 mois
2022	V22	45	32S2	32	ICO	398,00 €	13/06/2022	Affiches Beffroi	3 mois
2022	V22	45	33S2	33	ICO	571,00 €	14/06/2022	Affiches scène d'été	3 mois

Lot 3 : Brochures et dépliants

Année	N° consultation	N° marché	N° ordre	Marché subséquent n°	Attributaire	MONTANT EN € HT	Date de notification	Commande	Durée du marché
2022	V22	46	19S3	19	S2E	4 380,00 €	17/05/2022	Brochures Théatre	2 mois

Lot 4 : Billetterie

Année	N° consultation	N° marché	N° ordre	Marché subséquent n°	Attributaire	MONTANT EN € HT	Date de notification	Commande	Durée du marché
2022	V22	47	12S4	12	S2E	235,00 €	28/04/2022	100 carnets de 100 tickets Musées de Beaune	2 mois
2022	V22	47	13S4	13	S2E	328,00 €	17/05/2022	600 pochettes billets Théâtre de Beaune	2 mois

Envoyé en préfecture le 12/07/2022
Reçu en préfecture le 12/07/2022
Affiché le 12/07/2022
ID : 021-212100549-20220630-CM_22_059-DE

◆ Marchés publics – marchés subséquents (suite) :

Accord-cadre pour l'acquisition de matériels informatiques

Lot 1 : AIO-WS - Ecran ordinateur - PC fixe tout en un (souris/clavier) - accessoires Mac/station de travail

Année	N° consultation	N° marché	N° ordre	Marché subséquent n°	Attributaire	MONTANT EN € HT	Date de notification	Commande	Durée du marché
2022	V21	55	31S1	22	DISTRIMATIC	316,48 €	15/04/2022	1 Scanner	3 mois

Lot 6 : Téléphonie fixe compatible sur l'autocommutateur et accessoires (casques,,,)

Année	N° consultation	N° marché	N° ordre	Marché subséquent n°	Attributaire	MONTANT EN € HT	Date de notification	Commande	Durée du marché
2022	V51	68	13S6	11	GAIA	1 879,00 €	13/05/2022	20 téléphones + module d'extension	3 mois

Accord-cadre travaux de toiture

Lot 2 : Charpente couverture

Année	N° consultation	N° marché	N° ordre	Marché subséquent n°	Attributaire	MONTANT EN € HT	Date de notification	Commande	Durée du marché
2022	V13	36	08S2	8	LE TOIT BEAUNOIS	3 194,82 €	25/05/2022	Reprise de zinguerie espace jeune	9 mois

Accord-cadre pour l'extension du système de vidéo protection urbain

Année	N° consultation	N° marché	N° ordre	Marché subséquent n°	Attributaire	MONTANT EN € HT	Date de notification	Commande	Durée du marché
2022	V26	32	2	2	CITEOS	20 066,69 €	08/06/2022	Renforcement de la sécurité + extension du système de vidéoprotection urbain de la Ville de BEAUNE	9 mois

Accord-cadre petits aménagements paysagers

Néant

Envoyé en préfecture le 12/07/2022
Reçu en préfecture le 12/07/2022
Affiché le 12/07/2022
ID : 021-212100549-20220630-CM_22_059-DE

◆ **Avenants :**

AVENANTS

N° marché	N° d'avenant	Intitulé du marché et lot concerné	Attributaire (nom, ville et code postal)	Montant du marché initial en € HT	Montant de l'avenant en € HT	Objet de l'avenant	Notification
2021V27024	2	Travaux d'aménagement du Parc des Climats à Beaune Lot 4 : espaces verts et mobilier urbain	ID VERDE 21850 SAINT APOLLINAIRE	Marché à prix unitaires Montant du DQE : 579 939,10 € HT		Ajout de prix unitaires complémentaires	11/04/22
2021V283703	2	MS3 - Réalisation de travaux de réfection du mur situé chemin de la Demi-lieue	PATEU ET ROBERT 71400 AUTUN	160535,43 € HT	6 330,00 €	Prise en compte de travaux non prévus dans le marché initial	17/05/22
201808	1	Fourniture de matériels pédagogiques et de manuels scolaires pour les écoles maternelles et élémentaires de la Ville de Beaune	SAS DEVELAY 1 Place Général de Gaulle 71100 Chalon sur Saône	Accord cadre à bons de commandes conclu sans minimum et avec maximum fixé à 70 000 € HT pour toute la durée du marché.		Prolongation de la durée du lot jusqu'au 31/12/22	31/05/22
2021V27024	3	Travaux d'aménagement du Parc des Climats à Beaune Lot 4 : espaces verts et mobilier urbain	ID VERDE 21850 SAINT APOLLINAIRE	Prix unitaires Montant du DQE : 579 939,10 € HT		Ajout de prix unitaires complémentaires	09/06/22
2021V27021	1	Travaux d'aménagement du Parc des Climats à Beaune Lot 1 : voirie et aménagements qualitatifs	ID VERDE 21850 SAINT APOLLINAIRE	Prix unitaires Montant du DQE : 1 583 921,80 € HT		Ajout de prix unitaires complémentaires	09/06/22

Envoyé en préfecture le 12/07/2022
Reçu en préfecture le 12/07/2022
Affiché le 12/07/2022
ID : 021-212100549-20220630-CM_22_059-DE

Envoyé en préfecture le 12/07/2022
Reçu en préfecture le 12/07/2022
Affiché le 12/07/2022
ID : 021-212100549-20220630-CM_22_059-DE

◆ Conclusion et révision du louage de choses pour une durée inférieure à 12 ans

⇨ Mise à disposition de locaux dans les bâtiments municipaux, de terrains ou d'installations sportives

Associations ou Organismes	Locaux	Date convention
GROUPE PHILATELIQUE ET CARTOPHILE BEAUNOIS (GPCB)	ESPACE BEAUNE BRETONNIERE Salle activités 56,20 m² Salle activités 32,94 m²	Du 01/04/2022 au 31/12/2024
LA PASSERELLE **LES SCOUTS ET GUIDES DE FRANCE**	PAVILLON 6 Allée du Dr Bouley locaux privatifs : Passerelle 2 m² Scouts 27 m² locaux partagés 94 m²	Du 01/01/2022 au 31/12/2022

⇨ Mise à disposition d'emplacements :

Associations ou Organismes	Emplacements	Date convention
BHB BEAUNE HANDBALL	QUARTIER SAINT JACQUES BEAUNE ORGANISATION MANIFESTATION 24 HEURES DE BEAUNE du 03 au 04 juin 2022 **STAND "BISTRO"**	04/05/2022
CLUB DE RECHERCHE AQUATIQUE BEAUNOIS (CRAB)	QUARTIER SAINT JACQUES BEAUNE ORGANISATION MANIFESTATION 24 HEURES DE BEAUNE du 03 au 04 juin 2022 **STAND "CHURROS"**	18/05/2022
LE FLORE SA OLIVIER BOURGIT	QUARTIER SAINT JACQUES BEAUNE ORGANISATION MANIFESTATION 24 HEURES DE BEAUNE du 03 au 04 juin 2022 **STAND "RESTAURATION RAPIDE"**	13/05/2022
MAISON NARCE GLACIER NARCE Cédric	QUARTIER SAINT JACQUES BEAUNE ORGANISATION MANIFESTATION 24 HEURES DE BEAUNE du 03 au 04 juin 2022 **STAND "GLACES"**	04/05/2022
OFFICE DU SPORT	QUARTIER SAINT JACQUES BEAUNE ORGANISATION MANIFESTATION 24 HEURES DE BEAUNE du 03 au 04 juin 2022 **STANDS "BUVETTE" & "SANDWICHERIE"**	03/05/2022

⇨ Contrat de cession du droit d'exploitation d'un spectacle dans le cadre de Beaune Vibrations

Envoyé en préfecture le 12/07/2022
Reçu en préfecture le 12/07/2022
Affiché le 12/07/2022
ID : 021-212100549-20220630-CM_22_059-DE

◆ **Délivrances et reprises des concessions dans les cimetières :**

◆ **Délivrances et reprises des concessions dans les cimetières** (suite) **:**

◆ **Acceptation de dons et legs non grevés ni de conditions ni de charges** :

➔ **Musée des Beaux-Arts**
Sans objet.

➔ **Musée du Vin de Bourgogne**
Sans objet.

➔ **Archives**
Sans objet.

◆ **Aliénation de gré à gré de biens mobiliers jusqu'à 4 600 € :**
Sans objet.

◆ **Etat des frais et honoraires des avocats, notaires, avoués, huissiers et experts**

◆ **Notification d'offres dans le cadre des procédures d'expropriation :**
Sans objet.

◆ **Création de classes dans les établissements d'enseignement :**
Sans objet.

◆ **Reprises d'alignement en application d'un document d'urbanisme :**
Sans objet.

◆ **Exercice du droit de priorité :**
Sans objet.

◆ **Droit de préemption Urbain :**

Les arrêtés décidant de la non-préemption sont disponibles au service foncier – Services Techniques 4 Rue du Moulin Perpreuil, la liste étant trop longue.

Envoyé en préfecture le 12/07/2022
Reçu en préfecture le 12/07/2022
Affiché le 12/07/2022
ID : 021-212100549-20220630-CM_22_059-DE

◆ **Droit de préemption commercial :**

DROIT DE PREEMPTION COMMERCIAL

N°CESSION DATE DE DEPOT	PROPRIETAIRE DU FONDS	PROPRIETAIRE DES MURS BAILLEURS	PRENEUR ACQUEREUR	ADRESSE DU FONDS	ACTIVITE PROJETEE	BAIL COMMERCIAL	date signature arrêté
DC 2280014 04/04/2022	GASTRO WOK BEAUNE 26 Rue Chanoine Donin 21420 SAVIGNY-LES-BEAUNE	PORTIMO 6 Place Carnot 21200 BEAUNE	Indéfini	4 Rue Poterne	Restauration	Non précisé	11/04/2022
DC 2280015 06/04/2022	SARL COURTAFINANCES 71 Rue Carnot 71300 MONTCEAU LES MINES	SCI MALCHA 3 Rue du Tribunal 21200 BEAUNE	Indéfini	3 C Rue du Tribunal	Courtage en crédit	Non précisé	11/04/2022
DC 2280008 15/03/2022	M. ou Mme BOUCHARD Paul 3 Faubourg Saint-Jean 21200 BEAUNE	SCI BOUCHARD 3 Rue du Faubourg Saint-Jean 21200 BEAUNE	M. ou Mme BOUILLOT-BUSSIÈRE	3 B Rue du Faubourg Saint-Jean	Boulangerie	Bail verbal	22/04/2022
DC 2280009 16/03/2022	SNC PACAM 5 Petite Place Carnot 21200 BEAUNE	SCI PACAM	M. ou Mme BEURTON	4 Rue Samuel Legay 5 Rue Petite Place Carnot	Bureau de tabac, vente d'articles divers	30/03/1990	22/04/2022
DC 2280010 21/03/2022	SARL JAB CO 1 Rue Samuel Legay 21200 BEAUNE	SCI DOMAINE ET SELECTION 5 Rue Samuel Legay 21200 BEAUNE	SARL L'HÔTEL M. BJORKLUND Johan	1 Rue Samuel Legay	Hôtel, restaurant, bar	05/11/2010	22/04/2022

◆ **Etat des actions en justice, en recours et en défense** :

◆ **Accidents impliquant des véhicules municipaux :**
Sans objet.

◆ **Opérations menées par un établissement public foncier local : avis de la Commune**
Sans objet.

◆ **Convention de participation d'un constructeur au coût d'équipement d'une ZAC ou de versement de la participation pour voirie et réseaux par un propriétaire**
Sans objet.

◆ **Réalisation de diagnostics archéologiques préventives pour les opérations d'aménagement ou de travaux**

◆ **Renouvellement des adhésions aux associations dont elle est membre**

Envoyé en préfecture le 12/07/2022
Reçu en préfecture le 12/07/2022
Affiché le 12/07/2022
ID : 021-212100549-20220630-CM_22_059-DE

◆ **Réalisation des demandes de subvention de fonctionnement et d'investissement d'un montant inférieur à 1 000 000 € HT**

➔ 31/03/2022 : demande de subventions à la Région Bourgogne Franche-Comté :
- à hauteur de 10 000 € pour l'organisation au Musée des beaux-arts d'une exposition dédiée à l'artiste Paul Day
- à hauteur de 5 000 € pour l'organisation d'un projet participatif autour de la photographie dans le cadre de la vente des vins 2022
- à hauteur de 1 833 € pour l'organisation d'une exposition d'égyptologie au beffroi

➔ 13/05/2022 : demande de subvention à la DRAC Bourgogne Franche-Comté à hauteur de 12 000 € pour l'organisation de l'édition 2022 du festival Scène d'été

➔ 31/05/2022 : demande de subvention à la DRAC Bourgogne Franche-Comté à hauteur de 4 330 € pour la restauration d'une châsse reliquaire conservée à la collégiale Notre-Dame de BEAUNE

◆ **Dépôt des déclarations préalables, permis de construire, permis de démolir et permis d'aménager pour les opérations dont le montant des travaux est inférieur à 1 000 000 € HT**

◆ **Exercice du droit à la protection des occupants des locaux à usage d'habitation**

◆ **Ouverture et organisation de la participation du public par voie électronique dans le cadre des procédures de consultation, prévues à l'article L 123-19**

◆ **Prendre toute mesure, négocier et signer les conventions conclues, dans le cadre des ruptures conventionnelles**

◆ **Divers**

BEAUNE

Conseil Municipal

Séance du : 30 JUIN 2022

Envoyé en préfecture le 12/07/2022
Reçu en préfecture le 12/07/2022
Affiché le 12/07/2022
ID : 021-212100549-20220630-CM_22_060-DE

Délibération n° CM-22-060

Date d'envoi de la convocation : 24 Juin 2022

Présidence de : M. SUGUENOT,
Maire

Présents : Mmes, MM BECQUET, BOLZE, FOUGERE, CAILLAUD, LEVIEL, DAHLEN, LEFAIX,
Adjoints

Mmes, MM BERNHARD, BLANC, BOUILLET, BRAVARD, BRUNEL, BYNEN, CHAMPION, CHATEAU, COSTE, DIERIKCX, FALCE, FEVRE, JEUNET-MANCY, LABEAUNE, LONGIN, PELLETIER, PIERRON,
Conseillers municipaux,

Secrétaire : M. GLOAGUEN,

Ont donné pouvoir :

⇨ ***Pour toute la séance*** :
M ROUX à M. BECQUET,
Mme PUSSET à M. DAHLEN
Mme CHAMPANAY à Mme FOUGERE
M. FAIVRE à MME DIERICKX,
M. REPOLT à M. CHAMPION,
MME REZIGUE à M. BOLZE,
Mme ROUXEL-SEGAUT à Mme JEUNET-MANCY,
M. VION à Mme LEFAIX,

Absent(e)s- excusé(e)s :
M. MONNOT,

DESIGNATION DES MEMBRES DE L'ASSOCIATION FONCIERE DE CHALLANGES

RAPPORTEUR : M. SUGUENOT

L'Association Foncière de Challanges (AFC) regroupe les propriétaires des parcelles situées dans le périmètre des opérations de remembrement réalisées par le passé.

Afin de permettre à l'association un fonctionnement délibératif normal, il convient de désigner les membres du bureau amenés à siéger.

Ainsi cinq personnes membres de l'association doivent être validés par le Conseil Municipal, parmi la liste ci-dessous proposée par l'Association Foncière :

- Monsieur Jean-Pierre PORTRAT
- Monsieur Michel DROT
- Monsieur Philippe FOUAILLY
- Monsieur Roger BATTEAUT
- Monsieur Thomas BOURDIEU-NORMAND
- Monsieur Jean-Philippe VAUDELIN
- Monsieur Jacky GOILLOT
- Monsieur Jérôme TOURNIER
- Monsieur Mathieu BRIET
- Monsieur Philippe WOLTERS TAINTURIER

Il convient également de désigner un délégué communal au sein de l'association et son suppléant.

DECISION :

Conformément à l'article L2121-21 du Code Général des Collectivités Territoriales, après avoir décidé à l'unanimité de ne pas procéder au scrutin secret, le Conseil municipal, après en avoir délibéré à l'unanimité,

- DESIGNE MM Jean-Pierre PORTRAT, Michel DROT, Philippe FOUAILLY, Roger BATTEAUT, Monsieur Thomas BOURDIEU-NORMAND, afin de siéger au Bureau de l'Association Foncière de Challanges,
- DESIGNE M. Xavier COSTE en qualité de Délégué communal titulaire et M. Jean-Luc BECQUET en qualité de Délégué communal suppléant, pour siéger au sein du Bureau de l'Association Foncière de Challanges,
- AUTORISE le Maire ou son Représentant à effectuer toute démarche et signer tout document dans ce cadre.

DESIGNATION DES MEMBRES DE L'ASSOCIATION FONCIERE DE CHALLANGES

RAPPORTEUR : M. SUGUENOT

Fait et délibéré en séance les jour, mois et an que-dessus.

Pour extrait certifié conforme,
LE MAIRE,
pour le MAIRE et par délégation
Le Directeur Général des Services

Mickaël BOITELLE

COTE D'OR VILLE DE BEAUNE

Envoyé en préfecture le 12/07/2022
Reçu en préfecture le 12/07/2022
Affiché le 12/07/2022
ID : 021-212100549-20220630-CM_22_060-DE

La présente délibération, à supposer que celle-ci fasse grief, peut faire l'objet, dans un délai de deux mois à compter de sa notification ou de sa publication et/ou de son affichage, d'un recours contentieux auprès du Tribunal Administratif de DIJON ou d'un recours gracieux auprès de la Ville de BEAUNE, étant précisé que celle-ci dispose alors d'un délai de deux mois pour répondre. Un silence de deux mois vaut alors décision implicite de rejet. La décision ainsi prise, qu'elle soit expresse ou implicite pourra elle-même être déférée au tribunal administratif dans un délai de deux mois. Le Tribunal Administratif peut être saisi d'un recours déposé via l'application Télérecours citoyens accessible par le site internet www.telerecours.fr. Conformément aux termes de l'article R. 421-7 du Code de justice administrative, les personnes résidant outre-mer et à l'étranger disposent d'un délai supplémentaire de distance de respectivement un et deux mois pour saisir le Tribunal.

BEAUNE

Conseil Municipal

Séance du : 30 JUIN 2022

Envoyé en préfecture le 12/07/2022
Reçu en préfecture le 12/07/2022
Affiché le 12/07/2022
ID : 021-212100549-20220630-CM_22_061-DE

Délibération n° CM-22-061

Date d'envoi de la convocation : 24 Juin 2022

Présidence de : M. SUGUENOT,
Maire

Présents : Mmes, MM BECQUET, BOLZE, FOUGERE, CAILLAUD, LEVIEL, DAHLEN, LEFAIX,
Adjoints

Mmes, MM BERNHARD, BLANC, BOUILLET, BRAVARD, BRUNEL, BYNEN, CHAMPION, CHATEAU, COSTE, DIERIKCX, FALCE, FEVRE, JEUNET-MANCY, LABEAUNE, LONGIN, PELLETIER, PIERRON,
Conseillers municipaux,

Secrétaire : M. GLOAGUEN,

Ont donné pouvoir :

⇨ ***Pour toute la séance*** :
M ROUX à M. BECQUET,
Mme PUSSET à M. DAHLEN
Mme CHAMPANAY à Mme FOUGERE
M. FAIVRE à MME DIERICKX,
M. REPOLT à M. CHAMPION,
MME REZIGUE à M. BOLZE,
Mme ROUXEL-SEGAUT à Mme JEUNET-MANCY,
M. VION à Mme LEFAIX,

Absent(e)s- excusé(e)s :
M. MONNOT,

RELATIONS CONTRACTUELLES ENTRE LA VILLE ET LE CCAS
RAPPORTEUR : M. BOLZE

Le Centre Communal d'Action Sociale (CCAS) a pour mission d'animer et de coordonner la mise en œuvre des politiques sociales sur le territoire communal.

Afin de donner à l'établissement public les moyens de réaliser ses missions, la Ville de BEAUNE et le CCAS ont signé une convention de partenariat qui arrive à échéance le 30 juin 2022 et qu'il convient de renouveler.

DECISION :

Le Conseil municipal, après en avoir délibéré à l'unanimité,

- DECIDE de renouveler le partenariat entre la Ville de Beaune et le Centre Communal d'Action Sociale,
- APPROUVE la convention de partenariat jointe à la présente délibération,
- AUTORISE le Maire ou son Représentant à effectuer toute démarche et signer tout document afférent.

Fait et délibéré en séance les jour, mois et an que-dessus.

Pour extrait certifié conforme,
LE MAIRE,
pour le MAIRE et par délégation
Le Directeur Général des Services

Mickaël BOITELLE

COTE D'OR
VILLE DE BEAUNE

Envoyé en préfecture le 12/07/2022
Reçu en préfecture le 12/07/2022
Affiché le 12/07/2022
ID : 021-212100549-20220630-CM_22_061-DE

La présente délibération, à supposer que celle-ci le requière, peut faire l'objet, dans un délai de deux mois à compter de sa notification ou de sa publication et/ou de son affichage, d'un recours contentieux auprès du Tribunal Administratif de DIJON ou d'un recours gracieux auprès de la Ville de BEAUNE, étant précisé que celle-ci dispose alors d'un délai de deux mois pour répondre. Un silence de deux mois vaut alors décision implicite de rejet. La décision ainsi prise, qu'elle soit expresse ou implicite pourra elle-même être déférée au tribunal administratif dans un délai de deux mois. Le Tribunal Administratif peut être saisi d'un recours déposé via l'application Télérecours citoyens accessible par le site internet www.télérecours.fr. Conformément aux termes de l'article R. 421-7 du Code de justice administrative, les personnes résidant outre-mer et à l'étranger disposent d'un délai supplémentaire de distance de respectivement un et deux mois pour saisir le Tribunal.

Envoyé en préfecture le 12/07/2022
Reçu en préfecture le 12/07/2022
Affiché le 12/07/2022
ID : 021-212100549-20220630-CM_22_061-DE

CONVENTION DE PARTENARIAT
entre la Ville de BEAUNE et le Centre Communal d'Action Sociale

Entre :

La Ville de BEAUNE, représentée par M. Alain SUGUENOT, Maire, agissant en vertu de la délibération du Conseil Municipal du 30 juin 2022,

D'une part

Et

Le Centre Communal d'Action sociale de BEAUNE – CCAS - représenté par sa Vice-présidente en exercice, agissant en vertu de la délibération du Conseil d'Administration du ,

D'autre part

Il a été convenu et arrêté ce qui suit :

ARTICLE 1er - MISSIONS DU CCAS

1.1 - Gestion du Patrimoine

Le CCAS est propriétaire de plusieurs biens fonciers (propriétés bâties et non bâties) situés sur le territoire de BEAUNE et de plusieurs autres communes. La gestion de ses biens est effectuée dans une perspective exclusivement sociale. Elle lui procure des ressources lui permettant de financer partiellement les actions qu'il lui appartient de mener.

1.2 - Action Sociale auprès des Personnes en Situation de Précarité

Le CCAS anime une action générale de prévention et de développement social dans la commune en liaison étroite avec les institutions publiques ou privées. Il peut intervenir sous forme de prestations remboursables ou non remboursables.

Il assume des missions obligatoires confiées par la loi : procédure de domiciliation ; instruction des demandes d'aide légale, lutte contre l'exclusion...

Des aides et secours sont attribués aux personnes en difficulté sur proposition du CCAS ou de ses partenaires et sur décision du Conseil d'Administration.

Les travailleurs sociaux du CCAS reçoivent les personnes beaunoises majeures sans enfant mineur à charge pour un suivi généraliste. Une partie du temps de travail social est également consacré à l'orientation ou au suivi des agents municipaux ainsi qu'à des actions réalisées en liaison avec les espaces beaunois dans le but de réintégrer des usagers dans le tissu social.

Envoyé en préfecture le 12/07/2022
Reçu en préfecture le 12/07/2022
Affiché le 12/07/2022
ID : 021-212100549-20220630-CM_22_061-DE

1.3 - Actions en faveur des personnes âgées

Le CCAS, par l'intermédiaire de son Pôle Séniors accueille, renseigne et oriente les personnes âgées et leur famille.

Il construit et consolide la coordination gérontologique partenariale.

Il met en place des actions, seul ou en partenariat, ayant pour but de favoriser le maintien à domicile des personnes âgées et de lutter contre leur isolement.

Il organise la prise en charge et la protection des personnes âgées en danger et un suivi social spécifique est proposé aux plus âgés.

Il met en œuvre le dispositif canicule, mission qui lui a été confiée par le Maire.

1.4 – Actions de formation professionnelle

Le CCAS met en place des formations pour faciliter l'insertion et l'évolution professionnelle.

ARTICLE 2 - SUBVENTION

La Ville de BEAUNE verse une subvention de fonctionnement dont le montant est fixé chaque année par le Conseil Municipal.

La subvention est destinée à soutenir l'ensemble des actions du CCAS et à lui permettre d'assumer ses frais de fonctionnement. Les frais de fonctionnement sont notamment constitués des dépenses de personnel, des charges liées aux bâtiments occupés ou gérés, d'achat de fournitures, de frais de déplacement, de téléphone, d'édition et d'affranchissement.

D'autres financements permettent au CCAS de remplir ses missions :

- Les loyers et fermages perçus dans le cadre de l'exploitation de son patrimoine,
- La subvention attribuée par le Conseil Départemental dans le cadre du dispositif du R.S.A. (Revenu de Solidarité Active),
- Les participations des usagers, notamment pour les actions en faveur des personnes âgées.

Le CCAS veille, par ailleurs, à solliciter tout partenaire pouvant adhérer à son projet et à ses valeurs dans le but d'améliorer et de pérenniser le financement de ses actions.

ARTICLE 3 – MOYENS MIS A DISPOSITION PAR LA VILLE AU CCAS

Pour mener à bien ses différentes missions, et pour des questions d'économies d'échelle, le CCAS bénéficie de la mise à disposition de différents moyens de la part de la Ville de BEAUNE. Les charges correspondantes sont refacturées au CCAS.

Cette facturation s'effectue conformément aux méthodes de calcul définies dans les annexes de cette présente convention. Elles devront être réactualisées, après concertation entre les deux parties, si l'utilisation des moyens évolue. Une prévision et un bilan annuel devront être réalisés au début de chaque été.

Envoyé en préfecture le 12/07/2022
Reçu en préfecture le 12/07/2022
Affiché le 12/07/2022
ID : 021-212100549-20220630-CM_22_061-DE

3.1 - Locaux mis à disposition

La Ville de BEAUNE met à la disposition du CCAS des bureaux d'une surface de 246 m². Ils sont situés à la cité administrative Lorraine, siège social du CCAS.

La compensation financière pour cette mise à disposition est répartie en deux forfaits : le premier concerne le loyer, le second concerne les charges locatives. Les modalités de calcul de ces forfaits, ce qu'ils comprennent précisément, ainsi que leurs évolutions sont fixées en annexe.

Cette compensation fera l'objet d'une facturation trimestrielle par un avis des sommes à payer transmis sur le plateforme CHORUS.

Les dépenses incombant au propriétaire sont prises en charge par la Ville de BEAUNE.

Le CCAS s'engage à prendre toutes les mesures nécessaires, pour maintenir les locaux en bon état de propreté, et à effectuer les réparations locatives, de façon à rendre les locaux, à l'expiration de la présente convention, dans un état permettant une exploitation conforme à l'usage prévu.

S'agissant de bâtiments municipaux, le CCAS ne devra en aucun cas entreprendre des travaux de construction, de démolition, de percement de murs, de cloisonnement, sans l'accord préalable écrit d'une personne dûment habilitée par le Maire de BEAUNE.

Cette mise à disposition est accordée exclusivement au profit du CCAS et ne pourra en aucun cas faire l'objet d'une concession, même partielle, ou d'une cession à des tiers.

Le CCAS s'engage à souscrire auprès d'une compagnie d'assurances notoirement solvable et pour la durée de la mise à disposition, un contrat d'assurances couvrant notamment les risques suivants : responsabilité civile, incendie, dégâts des eaux, risques locatifs. Le CCAS et son assureur renoncent à émettre tout recours contre la Ville et son assureur à la suite de sinistres pouvant atteindre ses biens meubles.

La présentation du contrat couvrant ces risques pourra être exigée à toute réquisition. L'attestation d'assurance devra être transmise avant le 31 décembre de chaque année au Maire de BEAUNE.

3.2 – Les prestations refacturées

Dans le souci permanent de rationalisation et d'optimisation des moyens et compétences, l'ensemble des services agissant pour le compte de la Ville de BEAUNE sont susceptibles d'intervenir et de réaliser des prestations pour le compte du CCAS.

a) Les services mutualisés ou mis en commun

La compensation de la mise en commun de service équivaut à un droit d'accès aux services.

Envoyé en préfecture le 12/07/2022
Reçu en préfecture le 12/07/2022
Affiché le 12/07/2022
ID : 021-212100549-20220630-CM_22_061-DE

La compensation comprend la masse salariale ainsi que les charges de l'ensemble du service désigné. Faisant l'intermédiaire, la Ville de BEAUNE fait bénéficier au CCAS de certaines prestations des services mutualisés avec la Communauté d'Agglomération BEAUNE Côte et Sud, sur sa quote-part. Il s'agit de services de la Communauté d'Agglomération ou de la Ville de BEAUNE, mis en commun.

Les quotes-parts de ces mises en commun de service sont annexées à la présente convention. Elles peuvent être actualisées annuellement dans les conditions définies au préambule de l'article 3. Les mises en commun de service sont facturées en N+1 au CCAS.

b) Les prestations variables

Les achats, consommations (fournitures, informatique, affranchissement) et la réalisation de prestations (réparations et entretiens ponctuels sur les bâtiments ou espaces extérieurs, reproduction de documents...) par les services de la Ville pour le compte du CCAS doivent être facturés trimestriellement ou semestriellement par un avis des sommes à payer transmis sur le plateforme CHORUS.

La compensation se fait à hauteur des coûts réels lorsque cela est possible, pour les achats et les consommations mesurables. Dans les autres cas, les tarifs votés au Conseil Municipal sont appliqués ou des conventions spécifiques sont établies pour définir la charge refacturée (actions ponctuelles ou saisonnière, marché mutualisé au fonctionnement technique à préciser...).

3.3 - Véhicules

Afin de lui permettre d'assurer ses missions, des véhicules, dont la liste est jointe en annexe à la présente convention, seront mis à disposition du CCAS.

Les dépenses payées par la Ville et liées à ces mises à disposition seront refacturées au CCAS.

Cela peut comprendre :

- Les cotisations d'assurance et les franchises éventuelles,
- L'entretien des véhicules,
- Le carburant,
- Le péage si le CCAS fait usage des badges de télépéage municipaux,
- Les frais de location en cas d'indisponibilité des véhicules,
- Les frais de stationnement,
- Les charges d'amortissement qui correspondent à l'usure des véhicules.

Les frais des véhicules propriété du CCAS qui ont été pris en charge par le budget de la Ville de BEAUNE seront également refacturés au CCAS.

L'ensemble de ces dépenses fera l'objet d'un avis des sommes à payer émis annuellement à terme échu et transmis sur la plateforme CHORUS. Tous les justificatifs permettant d'établir l'exactitude et la réalité des coûts de fonctionnement refacturés seront fournis au CCAS.

Envoyé en préfecture le 12/07/2022
Reçu en préfecture le 12/07/2022
Affiché le 12/07/2022
ID : 021-212100549-20220630-CM_22_061-DE

ARTICLE 4 – MOYENS MIS A DISPOSITION PAR LE CCAS A LA VILLE

Des agents du CCAS sont mis à disposition de la Ville de BEAUNE pour certaines missions annuelles ou ponctuelles. Des conventions spécifiques encadrent ces mises à disposition de personnel.

ARTICLE 5 - SUIVI FINANCIER.

Le CCAS dont les comptes sont établis pour un exercice annuel devra adresser à la Ville de BEAUNE, au plus tard, le 15 septembre de chaque année :

- sa demande d'aide financière accompagnée d'un budget prévisionnel,
- le compte administratif N-1,

Le bilan d'activité de l'année précédente, qui comportera notamment le bilan financier de chacune des actions du CCAS, sera communiqué chaque année.

ARTICLE 6 - DUREE DE LA CONVENTION

La présente convention est consentie pour une durée d'un an, prenant effet le 1er juillet 2022, renouvelable deux fois par tacite reconduction, sauf dénonciation par l'une ou l'autre des parties ainsi qu'il est indiqué ci-après à l'article 7.

ARTICLE 7 - DENONCIATION, RESILIATION, MODIFICATIONS

La présente convention pourra être dénoncée par l'une ou l'autre des parties trois mois avant la date anniversaire, suivant lettre recommandée avec accusé de réception, la date de réception dans les services faisant foi.

En cas de non-respect des engagements inscrits dans la présente convention, celle-ci pourra être résiliée de plein droit par l'une ou l'autre des parties, à l'expiration d'un délai de quinze jours suivant l'envoi d'une lettre recommandée avec accusé de réception.

Quel qu'en soit le motif, la résiliation ne donnera lieu au paiement d'aucune indemnité.

Toutes modifications qui devraient être apportées aux dispositions de cette convention se feront par voie d'avenant.

ARTICLE 8 - REGLEMENT DES LITIGES

En cas de litige découlant de l'application ou de l'interprétation de la présente convention, les parties conviennent de tout mettre en œuvre pour trouver une solution amiable à celui-ci. Après avoir épuisé l'ensemble des possibilités amiables, le litige pourrait être porté devant le Tribunal Administratif de DIJON.

Fait à BEAUNE, le

La Vice-Présidente
du C.C.A.S.

Annie ROUSSEAU

Le Maire de BEAUNE,
Président de l'Agglomération

Alain SUGUENOT

Envoyé en préfecture le 12/07/2022
Reçu en préfecture le 12/07/2022
Affiché le 12/07/2022
ID : 021-212100549-20220630-CM_22_061-DE

Annexe relative à l'Article 3.3 « Véhicules »

LISTE DES VEHICULES DONT LES CHARGES DOIVENT ETRE REFACTUREES AU CCAS

1) Véhicules mis à disposition

- RENAULT MASTER 6492 WX 21 9 places — Mis à disposition à 90 %
- CITROEN BERLINGO 2488 WY 21 — Mis à disposition à 90 %
  aménagé pour transport de personne en fauteuil roulant
- RENAULT KANGOO 9224 WT 21 5 places — Mis à disposition à 100 %
- RENAULT KANGOO 6315 XJ 21 5 places — Mis à disposition à 100 %
- RENAULT CLIO BK 247 VF 5 places — Mis à disposition à 100 %

2) Véhicule dont le CCAS est propriétaire (entretenu par le garage municipal)

- CITROEN SPACE TOURER FB 887 CC

Envoyé en préfecture le 12/07/2022
Reçu en préfecture le 12/07/2022
Affiché le 12/07/2022
ID : 021-212100549-20220630-CM_22_061-DE

Annexe relative à l'article 3.1

« Locaux mis à disposition »

Base de calcul de la compensation financière :

La compensation financière sera égale à la surface des locaux mis à disposition, à laquelle sera appliqué :

- un forfait fixe de 33,52 € TTC/m²/an pour la mise à disposition et les charges générales (énergies : eau, électricité, chauffage, bois, gaz, ...) ;

- un forfait fixe de 3,38 € TTC/m²/an en dédommagement de l'intervention des services municipaux pour la maintenance ou les petites réparations, dont l'achat des matériels et matériaux nécessaires.

Cette compensation financière est réputée comprendre :

- la compensation liée à l'utilisation des espaces ou des biens ;
- l'entretien courant, hors ménage, et les charges générales (fluides, entretien, maintenance ...) qui resteront supportés par la Commune ;
- l'intervention des services municipaux pour la maintenance ou les petites réparations, dont l'achat des matériels et matériaux nécessaires.

Envoyé en préfecture le 12/07/2022
Reçu en préfecture le 12/07/2022
Affiché le 12/07/2022
ID : 021-212100549-20220630-CM_22_061-DE

Annexe relative à l'article 3.2 a)

« Les services mutualisés ou mis en commun »

La **facturation** sera calculée sur la base du coût annuel de chaque prestation, en appliquant les pourcentages décrits dans le tableau ci-dessous :

Mises en commun de service	TAUX
Archives	5,20 %
RH	1,20 %
Commande publique	1,00 %
Informatique	3,59 %
Reprographie et navettes courrier	10,30 %
Garage	5,20 %

BEAUNE

Conseil Municipal

Séance du : 30 JUIN 2022

Envoyé en préfecture le 12/07/2022
Reçu en préfecture le 12/07/2022
Affiché le 12/07/2022
ID : 021-212100549-20220630-CM_22_062-DE

Délibération n° CM-22-062

Date d'envoi de la convocation : 24 Juin 2022

Présidence de : M. SUGUENOT,
Maire

Présents : Mmes, MM BECQUET, BOLZE, FOUGERE, CAILLAUD, LEVIEL, DAHLEN, LEFAIX,
Adjoints

Mmes, MM BERNHARD, BLANC, BOUILLET, BRAVARD, BRUNEL, BYNEN, CHAMPION, CHATEAU, COSTE, DIERIKCX, FALCE, FEVRE, JEUNET-MANCY, LABEAUNE, LONGIN, PELLETIER, PIERRON,
Conseillers municipaux,

Secrétaire : M. GLOAGUEN,

Ont donné pouvoir :

⇨ ***Pour toute la séance*** :
M ROUX à M. BECQUET,
Mme PUSSET à M. DAHLEN
Mme CHAMPANAY à Mme FOUGERE
M. FAIVRE à MME DIERICKX,
M. REPOLT à M. CHAMPION,
MME REZIGUE à M. BOLZE,
Mme ROUXEL-SEGAUT à Mme JEUNET-MANCY,
M. VION à Mme LEFAIX,

Absent(e)s- excusé(e)s :
M. MONNOT,

FINANCEMENT DE LA RESTAURATION D'UNE CHASSE RELIQUAIRE
RAPPORTEUR : MME FOUGERE

Le Conseil municipal, lors de sa séance du 4 novembre 2021, a approuvé le projet de restauration progressif et global des chapelles de la collégiale Notre-Dame de BEAUNE. Dans ce cadre, la Ville de BEAUNE souhaite faire restaurer une châsse reliquaire du XVe siècle conservée au sein de la collégiale Notre-Dame de BEAUNE et classée monument historique.

Afin de compléter le budget de cette opération, la Ville de BEAUNE souhaite solliciter une subvention du Département de la Côte-d'Or au titre de l'appel à projets « Patrimoine culturel », à hauteur de 20% du coût HT de l'opération.

DECISION :

Le Conseil municipal, après en avoir délibéré à l'unanimité,

- ATTESTE la propriété communale de la châsse-reliquaire ;
- AUTORISE le Maire ou son Représentant à solliciter l'aide du Département de la Côte-d'Or dans le cadre de sa restauration ;
- AUTORISE le Maire ou son Représentant à signer tout document à intervenir et à effectuer toute démarche afférente ;
- S'ENGAGE à ne solliciter aucun autre programme d'aide du Département de la Côte-d'Or au titre de ce projet.

Fait et délibéré en séance les jour, mois et an que-dessus.

Pour extrait certifié conforme,
LE MAIRE,
pour le MAIRE et par délégation
Le Directeur Général des Services

Mickaël BOITELLE

COTE D'OR
VILLE DE BEAUNE

Envoyé en préfecture le 12/07/2022
Reçu en préfecture le 12/07/2022
Affiché le 12/07/2022
ID : 021-212100549-20220630-CM_22_062-DE

La présente délibération, à supposer que celle-ci fasse grief, peut faire l'objet, dans un délai de deux mois à compter de sa notification ou de sa publication et/ou de son affichage, d'un recours contentieux auprès du Tribunal Administratif de DIJON ou d'un recours gracieux auprès de la Ville de BEAUNE, étant précisé que celle-ci dispose alors d'un délai de deux mois pour répondre. Un silence de deux mois vaut alors décision implicite de rejet. La décision ainsi prise, qu'elle soit expresse ou implicite pourra elle-même être déférée au tribunal administratif dans un délai de deux mois. Le Tribunal Administratif peut être saisi d'un recours déposé via l'application Télérecours citoyens accessible par le site internet www.télérecours.fr. Conformément aux termes de l'article R. 421-7 du Code de justice administrative, les personnes résidant outre-mer et à l'étranger disposent d'un délai supplémentaire de distance de respectivement un et deux mois pour saisir le Tribunal.

BEAUNE

Conseil Municipal

Séance du : 30 JUIN 2022

Envoyé en préfecture le 12/07/2022
Reçu en préfecture le 12/07/2022
Affiché le 12/07/2022
ID : 021-212100549-20220630-CM_22_063-DE

Délibération n° CM-22-063

Date d'envoi de la convocation : 24 Juin 2022

Présidence de : M. SUGUENOT,
Maire

Présents : Mmes, MM BECQUET, BOLZE, FOUGERE, CAILLAUD, LEVIEL, DAHLEN, LEFAIX,
Adjoints

Mmes, MM BERNHARD, BLANC, BOUILLET, BRAVARD, BRUNEL, BYNEN, CHAMPION, CHATEAU, COSTE, DIERIKCX, FALCE, FEVRE, JEUNET-MANCY, LABEAUNE, LONGIN, PELLETIER, PIERRON,
Conseillers municipaux,

Secrétaire : M. GLOAGUEN,

Ont donné pouvoir :

⇨ ***Pour toute la séance*** :
M ROUX à M. BECQUET,
Mme PUSSET à M. DAHLEN
Mme CHAMPANAY à Mme FOUGERE
M. FAIVRE à MME DIERICKX,
M. REPOLT à M. CHAMPION,
MME REZIGUE à M. BOLZE,
Mme ROUXEL-SEGAUT à Mme JEUNET-MANCY,
M. VION à Mme LEFAIX,

Absent(e)s- excusé(e)s :
M. MONNOT,

CONVENTION DE PARTENARIAT ENTRE LA VILLE DE BEAUNE ET LES HOSPICES CIVILS DE BEAUNE DANS LE CADRE DE L'EXPOSITION *LE BON, LE TEMERAIRE, LE CHANCELIER (1376-1462), QUAND FLAMBOYAIT LA TOISON D'OR*

RAPPORTEUR : MME FOUGERE

La Ville de BEAUNE et les Hospices Civils de BEAUNE ont organisé une grande exposition d'envergure internationale *Le Bon, Le Téméraire, Le Chancelier (1376-1462). Quand flamboyait la Toison d'Or.*

Dans ce cadre, une convention de partenariat financier de cadrage a été adoptée tenant compte du budget prévisionnel alloué à l'opération. Le succès de cet évènement a permis de relancer la saison culturelle dans une période défavorable du fait de la crise sanitaire. De ce fait, les dépenses ayant été moins élevées que prévues et les recettes plus importantes qu'escompté, il est proposé d'actualiser les conditions de co-financement de l'exposition. Dans ce cadre, une convention a été arrêtée tenant compte notamment des subventions et du mécénat afférents à l'opération.

DECISION :

Le Conseil municipal, après en avoir délibéré à l'unanimité,

- APPROUVE la convention définitive de partenariat avec les Hospices Civils de BEAUNE annexée à la présente délibération ;
- AUTORISE le Maire ou son Représentant à signer tout document contractuel à intervenir.

Fait et délibéré en séance les jour, mois et an que-dessus.

Pour extrait certifié conforme,
LE MAIRE,
pour le MAIRE et par délégation
Le Directeur Général des Services

Mickaël BOITELLE

COTE D'OR
VILLE DE BEAUNE

Envoyé en préfecture le 12/07/2022
Reçu en préfecture le 12/07/2022
Affiché le 12/07/2022
ID : 021-212100549-20220630-CM_22_063-DE

La présente délibération, à supposer que celle-ci lui fasse grief, peut faire l'objet, dans un délai de deux mois à compter de sa notification ou de sa publication et/ou de son affichage, d'un recours contentieux auprès du Tribunal Administratif de DIJON ou d'un recours gracieux auprès de la Ville de BEAUNE, étant précisé que celle-ci dispose alors d'un délai de deux mois pour répondre. Un silence de deux mois vaut alors décision implicite de rejet. La décision ainsi prise, qu'elle soit expresse ou implicite pourra elle-même être déférée au tribunal administratif dans un délai de deux mois. Le Tribunal Administratif peut être saisi d'un recours déposé via l'application Télérecours citoyens accessible par le site internet www.telerecours.fr. Conformément aux termes de l'article R. 421-7 du Code de justice administrative, les personnes résidant outre-mer et à l'étranger disposent d'un délai supplémentaire de distance de respectivement un et deux mois pour saisir le Tribunal.

Envoyé en préfecture le 12/07/2022
Reçu en préfecture le 12/07/2022
Affiché le 12/07/2022
ID : 021-212100549-20220630-CM_22_063-DE

Annexe 1

CONVENTION DE PARTENARIAT

Entre

La **Ville de BEAUNE**, représentée par Monsieur Alain SUGUENOT, Maire agissant en vertu de la délibération n° 20-125 du Conseil municipal du 30 juin 2022,

d'une part,

et

Les **Hospices Civils de BEAUNE**, représentés par Monsieur François POHER, Directeur,

d'autre part.

Il a été convenu et arrêté ce qui suit.

Préambule

Les Musées de la Ville de BEAUNE en partenariat avec le musée de l'Hôtel-Dieu - Hospices Civils, ont organisé du 4 décembre 2021 au 31 mars 2022, une grande exposition d'envergure internationale qui a fait revivre les fastes de la cour de Bourgogne :

Le Bon, Le Téméraire, le Chancelier (1376-1462). Quand flamboyait la Toison d'Or

Celle-ci s'est déroulée sur trois lieux : musée de l'Hôtel-Dieu, Porte Marie de Bourgogne, Hôtel des Ducs de Bourgogne.

Cette exposition a proposé un nouveau regard sur l'histoire et l'art bourguignon-flamand des XIVe et XVe siècles, en mettant à l'honneur les figures des deux derniers ducs de Bourgogne et de leur chancelier Nicolas Rolin, fondateur des Hospices de Beaune. Plus de 150 chefs-d'œuvre venus de France, de Belgique, de Suisse ou d'Italie ont été rassemblés afin d'illustrer l'incroyable effervescence artistique et vitalité économique de la Bourgogne médiévale.

Pour mener à bien ce projet, une première convention de partenariat a été adoptée tenant compte d'un budget prévisionnel. Au vu des excellents résultats de l'exposition, le partenariat financier doit être ajusté. C'est dans cet objectif qu'il est convenu et arrêté ce qui suit :

Article 1

Les Hospices Civils ont mis à disposition de l'exposition les locaux suivants situés au musée de l'Hôtel-Dieu : chapelle de la salle des Pôvres, salle du polyptique et salle Saint-Louis. Le personnel du musée de l'Hôtel-Dieu a participé à l'installation des œuvres dans ses locaux sous la responsabilité de Monsieur Philippe GEORGE, commissaire de l'exposition et de Monsieur Bruno FRANÇOIS, chargé du patrimoine historique des Hospices Civils de BEAUNE.

Envoyé en préfecture le 12/07/2022
Reçu en préfecture le 12/07/2022
Affiché le 12/07/2022
ID : 021-212100549-20220630-CM_22_063-DE

Article 2

Tous les frais de fonctionnement [préparation et conception, frais de missions, assurance durant les transports des œuvres, muséographie, signalétique, renforcement si nécessaire des mesures de sécurité dans les musées municipaux, communication, frais d'impression, routage et mailing, catalogue et publications] induits pour organiser cette manifestation ont été entièrement pris en charge par la Ville de BEAUNE.

Article 3

L'assurance des œuvres présentées aux Hospices durant leur temps d'exposition, la régie technique et l'accrochage aux Hospices, les frais de personnel et de renforcement des mesures de sécurité engagés pour l'accueil de l'exposition dans les locaux du musée de l'Hôtel-Dieu - Hospices Civils ont été à la charge de ces derniers.

Article 4

Chaque partenaire a assuré la régie de recettes sur ses sites respectifs. La répartition des recettes de billetterie s'est réalisée selon la grille tarifaire suivante :

Droit d'entrée	Tarifs	Part Hospices Civils	Part Ville de BEAUNE
Plein tarif - visiteurs individuels	18,00 €	11,00 €	7,00 €
Tarif réduit - étudiants, familles nombreuses, demandeurs d'emploi	13,00 €	8,00 €	5,00 €
Tarif réduit - adultes en groupes	13,00 €	8,00 €	5,00 €
Plein tarif - jeunes de 10 à 18 ans (individuels)	9,00 €	4,50 €	4,50 €
Tarif réduit - jeunes de 10 à 18 ans (groupes)	8,00 €	4,00 €	4,00 €
Tarif réduit - collégiens de Côte-d'Or	7,00 €	3,50 €	3,50 €
Enfants - 10 ans Membres asso Amis Musées & Marey Centre Beaunois d'Etudes Historiques Carte ICOM ou ICOMOS Guide conférenciers Accompagnateurs de groupe (10 pers. mini) Journalistes (carte presse) Carte Tourisme Pass Pro Classe préparatoire art Beaune Personnel et administrateurs des hospices Prêteurs des œuvres exposées Personnes en situation de handicap Titulaires de la carte de l'Amicale des Hospices de Beaune	Gratuit		

Envoyé en préfecture le 12/07/2022
Reçu en préfecture le 12/07/2022
Affiché le 12/07/2022
ID : 021-212100549-20220630-CM_22_063-DE

Article 5

Un catalogue, édité à 640 exemplaires, a été proposé à la vente dans le cadre de l'exposition au prix unitaire de 25 €. L'ensemble des catalogues ont été vendus et les recettes afférentes sont intégralement reversées à la Ville de BEAUNE.

Article 6

Chaque partenaire s'engage à reverser la part de recettes encaissées sur sa propre régie selon la grille tarifaire précisée à l'article 4.

Article 7

La présente convention prend effet après exercice du contrôle de légalité pour chacun des partenaires. Sa validité prendra fin après reversement des sommes revenant à chacun des partenaires.

Fait à BEAUNE, le

Pour les Hospices Civils de BEAUNE	Pour la Ville de BEAUNE
Le Directeur	Le Maire
François POHER	Alain SUGUENOT

BEAUNE

Conseil Municipal

Séance du : 30 JUIN 2022

Envoyé en préfecture le 12/07/2022
Reçu en préfecture le 12/07/2022
Affiché le 12/07/2022
ID : 021-212100549-20220630-CM_22_064-DE

Délibération n° CM-22-064

Date d'envoi de la convocation : 24 Juin 2022

Présidence de : M. SUGUENOT,
Maire

Présents : Mmes, MM BECQUET, BOLZE, FOUGERE, CAILLAUD, LEVIEL, DAHLEN, LEFAIX,
Adjoints

Mmes, MM BERNHARD, BLANC, BOUILLET, BRAVARD, BRUNEL, BYNEN, CHAMPION, CHATEAU, COSTE, DIERIKCX, FALCE, FEVRE, JEUNET-MANCY, LABEAUNE, LONGIN, PELLETIER, PIERRON,
Conseillers municipaux,

Secrétaire : M. GLOAGUEN,

Ont donné pouvoir :

⇨ ***Pour toute la séance*** :
M ROUX à M. BECQUET,
Mme PUSSET à M. DAHLEN
Mme CHAMPANAY à Mme FOUGERE
M. FAIVRE à MME DIERICKX,
M. REPOLT à M. CHAMPION,
MME REZIGUE à M. BOLZE,
Mme ROUXEL-SEGAUT à Mme JEUNET-MANCY,
M. VION à Mme LEFAIX,

Absent(e)s- excusé(e)s :
M. MONNOT,

CONVENTION DE PARTENARIAT ENTRE LA VILLE DE BEAUNE ET LES HOSPICES CIVILS DE BEAUNE POUR LA MISE EN PLACE DU BILLET JUMELE 2022 ENTRE LES MUSEES MUNICIPAUX ET LE MUSEE DE L'HOTEL-DIEU

RAPPORTEUR : MME FOUGERE

Envoyé en préfecture le 12/07/2022
Reçu en préfecture le 12/07/2022
Affiché le 12/07/2022
ID : 021-212100549-20220630-CM_22_064-DE

Un billet jumelé donnant accès au musée de l'Hôtel-Dieu des Hospices civils de BEAUNE et aux musées municipaux de la Ville de BEAUNE a été instauré en 2001. Les retombées très positives de ce dispositif conduisent à sa reconduction pour la saisons touristique 2022.

Il est proposé de mettre en place jusqu'au 31 octobre 2022 un billet jumelé donnant accès au Musée de l'Hôtel-Dieu et au Musée du Vin - Hôtel des Ducs de Bourgogne, selon la grille tarifaire ci-après détaillant les montants des différentes catégories de droits d'entrée et la part respective de chaque partenaire sur chaque billet vendu :

	Tarifs	Part Hospices Civils de BEAUNE	Part Ville de BEAUNE
Plein tarif - visiteurs individuels	15,00 €	9,50€	5,50 €
Tarif réduit - étudiants, familles nombreuses, demandeurs d'emploi	10,50 €	7,00 €	3,50 €
Tarif réduit - adultes en groupes	10,50 €	7,00 €	3,50 €
Plein tarif - jeunes de 10 à 17 ans (individuels)	7,00 €	3,50 €	3,50 €
Tarif réduit - jeunes de 10 à 17 ans (groupes)	6,00 €	2,50 €	3,50 €
Enfant de - de 10 ans, un chauffeur et un accompagnateur par groupe, journalistes, agents d'accueil de Bourgogne (Carte Tourisme Pass Pro)	Gratuit		

La convention jointe en annexe détaille les modalités de ce partenariat.

DECISION :

Le Conseil municipal, après en avoir délibéré à l'unanimité,

- DECIDE la mise en place d'un billet jumelé 2022 entre les musées municipaux et le musée de l'Hôtel Dieu jusqu'au 31 octobre 2022,
- ADOPTE les tarifs proposés,
- APPROUVE la convention de partenariat avec les Hospices Civils de BEAUNE annexée à la présente délibération,
- AUTORISE le Maire ou son Représentant à signer tout document contractuel à intervenir.

Fait et délibéré en séance les jour, mois et an que-dessus.

Pour extrait certifié conforme,
LE MAIRE,
pour le MAIRE et par délégation
Le Directeur Général des Services

Mickaël BOITELLE

COTE D'OR
VILLE DE BEAUNE

Envoyé en préfecture le 12/07/2022
Reçu en préfecture le 12/07/2022
Affiché le 12/07/2022
ID : 021-212100549-20220630-CM_22_064-DE

La présente délibération, à supposer que celle-ci fasse grief, peut faire l'objet, dans un délai de deux mois à compter de sa notification ou de sa publication et/ou de son affichage, d'un recours contentieux auprès du Tribunal Administratif de DIJON ou d'un recours gracieux auprès de la Ville de BEAUNE, étant précisé que celle-ci dispose alors d'un délai de deux mois pour répondre. Un silence de deux mois vaut alors décision implicite de rejet. La décision ainsi prise, qu'elle soit expresse ou implicite pourra elle-même être déférée au tribunal administratif dans un délai de deux mois. Le Tribunal Administratif peut être saisi d'un recours déposé via l'application Télérecours citoyens accessible par le site internet www.télérecours.fr. Conformément aux termes de l'article R. 421-7 du Code de justice administrative, les personnes résidant outre-mer et à l'étranger disposent d'un délai supplémentaire de distance de respectivement un et deux mois pour saisir le Tribunal.

Envoyé en préfecture le 12/07/2022
Reçu en préfecture le 12/07/2022
Affiché le 12/07/2022
ID : 021-212100549-20220630-CM_22_064-DE

Annexe 2

CONVENTION DE PARTENARIAT

Entre

La **Ville de BEAUNE** représentée par M. Alain SUGUENOT, Maire, agissant en vertu de la délibération du Conseil municipal du 30 juin 2022,

d'une part,

et

Les **Hospices Civils de BEAUNE**, représentés par M. François POHER, Directeur,

d'autre part,

Il est convenu et arrêté ce qui suit.

Préambule

Le fort potentiel touristique de la Ville de BEAUNE et de son patrimoine conduisent à adopter des dispositifs visant à simplifier le processus de visite pour les touristes, les visiteurs et les usagers.

C'est pourquoi il est proposé de reconduire le dispositif historique établi en 2001 et intitulé « billet jumelé » entre les partenaires susmentionnés.

Article 1

La présente convention a pour objet d'instaurer pour l'année 2022 un billet jumelé donnant accès :

- au Musée de l'Hôtel-Dieu des Hospices Civils de BEAUNE ;
- au Musée du vin - Hôtel des Ducs de Bourgogne de la Ville de BEAUNE.

Article 2

La régie de recettes sera assurée par chacun des partenaires sur ses sites respectifs. Ce billet couplé sera proposé à la vente à l'Hôtel-Dieu et au Musée du vin - Hôtel des Ducs de Bourgogne.

Envoyé en préfecture le 12/07/2022
Reçu en préfecture le 12/07/2022
Affiché le 12/07/2022
ID : 021-212100549-20220630-CM_22_064-DE

Article 3

La répartition des recettes de billetterie s'effectuera mensuellement sur présentation d'un état par chaque partenaire dans les 20 jours suivants le dernier jour de chaque mois.
Elle se fera selon les tarifs suivants :

	Tarifs	Part Hospices Civils de BEAUNE	Part Ville de BEAUNE
Plein tarif - visiteurs individuels	15,00 €	9,50€	5,50 €
Tarif réduit - étudiants, familles nombreuses, demandeurs d'emploi	10,50 €	7,00 €	3,50 €
Tarif réduit - adultes en groupes	10,50 €	7,00 €	3,50 €
Plein tarif - jeunes de 10 à 17 ans (individuels)	7,00 €	3,50 €	3,50 €
Tarif réduit - jeunes de 10 à 17 ans (groupes)	6,00 €	2,50 €	3,50 €
Enfant de - de 10 ans, un chauffeur et un accompagnateur par groupe, journalistes, agents d'accueil de Bourgogne (Carte Tourisme Pass Pro)	Gratuit		

Article 4

Le billet jumelé sera proposé à la vente et accepté sur l'ensemble des sites concernés (en période d'ouverture) à compter de la date de signature de la présente convention et jusqu'au 31 octobre 2022.

Fait à BEAUNE, en 2 exemplaires originaux, le

Pour la Ville de BEAUNE	Pour les Hospices Civils de BEAUNE
Le Maire	Le Directeur
Alain SUGUENOT	François POHER

BEAUNE

Conseil Municipal

Séance du : 30 JUIN 2022

Envoyé en préfecture le 12/07/2022
Reçu en préfecture le 12/07/2022
Affiché le 12/07/2022
ID : 021-212100549-20220630-CM_22_065-DE

Délibération n° CM-22-065

Date d'envoi de la convocation : 24 Juin 2022

Présidence de : M. SUGUENOT,
Maire

Présents : Mmes, MM BECQUET, BOLZE, FOUGERE, CAILLAUD, LEVIEL, DAHLEN, LEFAIX,
Adjoints

Mmes, MM BERNHARD, BLANC, BOUILLET, BRAVARD, BRUNEL, BYNEN, CHAMPION, CHATEAU, COSTE, DIERIKCX, FALCE, FEVRE, JEUNET-MANCY, LABEAUNE, LONGIN, PELLETIER, PIERRON,
Conseillers municipaux,

Secrétaire : M. GLOAGUEN,

Ont donné pouvoir :

⇨ ***Pour toute la séance*** :
M ROUX à M. BECQUET,
Mme PUSSET à M. DAHLEN
Mme CHAMPANAY à Mme FOUGERE
M. FAIVRE à MME DIERICKX,
M. REPOLT à M. CHAMPION,
MME REZIGUE à M. BOLZE,
Mme ROUXEL-SEGAUT à Mme JEUNET-MANCY,
M. VION à Mme LEFAIX,

Absent(e)s- excusé(e)s :
M. MONNOT,

CONVENTION DE PARTENARIAT ENTRE LA VILLE DE BEAUNE ET L'OFFICE DE TOURISME POUR LA COMMERCIALISATION DES BILLETS JUMELES D'ENTREE AUX MUSEES MUNICIPAUX

RAPPORTEUR : MME FOUGERE

Dans le cadre des relations contractuelles que la Ville de BEAUNE entretient avec l'Office de Tourisme BEAUNE et Pays Beaunois, il est proposé de mettre en place un partenariat concernant la promotion touristique des musées municipaux et la commercialisation de leurs billets d'entrée pour la saison touristique 2022.

La convention jointe en annexe détaille les modalités de ce partenariat.

DECISION :

Le Conseil municipal, après en avoir délibéré à l'unanimité,

- DECIDE de mettre en place un partenariat avec l'Office de Tourisme BEAUNE et Pays Beaunois pour la commercialisation des billets d'entrée aux musées municipaux,
- APPROUVE la convention de partenariat qui fixe les modalités de ce partenariat,
- AUTORISE le Maire ou son Représentant à signer ladite convention.

Fait et délibéré en séance les jour, mois et an que-dessus.

Pour extrait certifié conforme,
LE MAIRE,
pour le MAIRE et par délégation
Le Directeur Général des Services

Mickaël BOITELLE

COTE D'OR
VILLE DE BEAUNE

Envoyé en préfecture le 12/07/2022
Reçu en préfecture le 12/07/2022
Affiché le 12/07/2022
ID : 021-212100549-20220630-CM_22_065-DE

La présente délibération, à supposer que celle-ci fasse grief, peut faire l'objet, dans un délai de deux mois à compter de sa notification ou de sa publication et/ou de son affichage, d'un recours contentieux auprès du Tribunal Administratif de DIJON ou d'un recours gracieux auprès de la Ville de BEAUNE, étant précisé que celle-ci dispose alors d'un délai de deux mois pour répondre. Un silence de deux mois vaut alors décision implicite de rejet. La décision ainsi prise, qu'elle soit expresse ou implicite pourra elle-même être déférée au tribunal administratif dans un délai de deux mois. Le Tribunal Administratif peut être saisi d'un recours déposé via l'application Télérecours citoyens accessible par le site internet www.télérecours.fr. Conformément aux termes de l'article R. 421-7 du Code de justice administrative, les personnes résidant outre-mer et à l'étranger disposent d'un délai supplémentaire de distance de respectivement un et deux mois pour saisir le Tribunal.

Envoyé en préfecture le 12/07/2022
Reçu en préfecture le 12/07/2022
Affiché le 12/07/2022
ID : 021-212100549-20220630-CM_22_065-DE

Annexe 3

CONVENTION DE PARTENARIAT

Entre

La **Ville de BEAUNE**, représentée par M. Alain SUGUENOT, Maire de BEAUNE, agissant en vertu de la délibération du Conseil municipal du 30 juin 2022,

d'une part,

et

L'Office de Tourisme Beaune et Pays Beaunois Cat. I, représenté par Mme Anne CAILLAUD, sa Présidente, et Mme Pascale GUERSEN, sa Directrice,

d'autre part,

Il a été convenu et arrêté ce qui suit.

I. Opération « Billetterie PAYS BEAUNOIS » proposée par l'Office de Tourisme

Article 1

La Ville de BEAUNE s'engage à participer à l'opération « Billetterie PAYS BEAUNOIS », qui consiste à fournir en échange d'un « voucher », un droit d'entrée au musée du Vin - Hôtel des Ducs de Bourgogne et au beffroi.

Article 2

Les périodes de validité des vouchers correspondent aux périodes d'ouverture du musée du Vin - Hôtel des Ducs de Bourgogne et du beffroi.

- **Musée du Vin - Hôtel des Ducs de Bourgogne**

Ouvert du 1er mai au 31 octobre 2022, tous les jours de 10h à 13h et de 14h à 18h.
Fermé le mardi.

- **Beffroi**

Ouvert du 1er juin au 31 octobre 2022, tous les jours de 10h à 13h et de 14h à 18h. Fermé le mardi. Accessible uniquement en visites commentées avec réservation préalable obligatoire auprès de l'accueil du Musée du Vin - Hôtel des Ducs de Bourgogne.

Envoyé en préfecture le 12/07/2022
Reçu en préfecture le 12/07/2022
Affiché le 12/07/2022
ID : 021-212100549-20220630-CM_22_065-DE

Article 3

La Ville s'engage à fournir la prestation d'accès :

- au Musée du Vin - Hôtel des Ducs de Bourgogne, du 1er mai au 31 octobre 2022 ;
- au beffroi, du 1er juin au 31 octobre 2022 ;

aux prix de :

- **6 € TTC** en plein tarif pour les deux sites ;
- **5 € TTC** en plein tarif pour un seul site ;
- **5 € TTC** en tarif réduit (étudiants, jeunes entre 11 et 18 ans sur présentation de justificatif, demandeurs d'emplois) pour les deux sites ;
- **3 € TTC** en tarif réduit (étudiants, jeunes entre 11 et 18 ans sur présentation de justificatif, demandeurs d'emplois) pour un seul site ;
- **gratuit** pour les enfants de 10 ans et moins.

Ces prix correspondent aux tarifs adoptés par le Conseil Municipal du 9 décembre 2021, fixant les tarifs des billets d'accès aux musées municipaux.

La Ville s'engage à communiquer à l'Office de Tourisme Beaune et Pays Beaunois Cat. I toute modification concernant les horaires et dates d'ouverture du musée.

L'ensemble des tarifs et des gratuités est accessible sur le site Internet de la Ville de Beaune : https://www.beaune.fr/culture-et-loisirs/musees/infos-pratiques/.

L'Office de Tourisme Beaune et Pays Beaunois Cat. I s'engage à rendre accessible ces tarifs sur la page de réservation de l'offre.

Il est à préciser qu'un accès gratuit pour tous les visiteurs sera offert :

- le 14 mai 2022 de 19h à 23h au Musée du vin - Hôtel des Ducs de Bourgogne, à l'occasion de la Nuit européenne des musées ;
- les 18 et 19 juin 2022 de 10h à 18h au beffroi, à l'occasion des Journées européennes de l'archéologie ;
- les 17 et 18 septembre 2022 de 10h à 18h au Musée du vin - Hôtel des Ducs de Bourgogne et au beffroi, à l'occasion des Journées européennes du Patrimoine.

Article 4

L'Office de Tourisme Beaune et Pays Beaunois Cat. I s'engage à payer le montant des prestations susvisées correspondant à la part Ville de BEAUNE dès réception d'un avis de recouvrement émis par M. Le Trésorier Municipal. Les titres de recette correspondants seront émis en décembre 2022, sur présentation de l'état récapitulatif des bons d'échange des vouchers qui auront été délivrés.

Envoyé en préfecture le 12/07/2022
Reçu en préfecture le 12/07/2022
Affiché le 12/07/2022
ID : 021-212100549-20220630-CM_22_065-DE

II. Conditions de partenariat Ville de Beaune / Office de Tourisme Beaune & Pays Beaunois

Article 5

L'Office de Tourisme prend à sa charge l'opération de communication suivante :

- parution sur le site internet de l'OTI et sur la version papier du *Guide de visites de Beaune* édition 2022 des informations concernant les musées municipaux.

Article 6

En contrepartie des services de commercialisation effectués à titre gracieux par l'Office de Tourisme, la Ville met à sa disposition gracieusement les locaux des musées municipaux et des espaces de la Porte Marie de Bourgogne, et des salles de réunion de la Maison des Associations afin d'y d'organiser des événements et des réunions, en dehors des heures d'ouverture au public.

L'Office de Tourisme Beaune & Pays Beaunois s'engage à demander la réservation d'une salle au moins 1 semaine avant la date de la réunion, laquelle sera attribuée sous réserve de disponibilité et pendant les périodes d'ouverture de la Maison des Associations

Article 7

La présente convention est établie pour l'année 2022.

Article 8

Après avoir recherché au préalable une résolution amiable à un éventuel différend, les parties reconnaissent la compétence du Tribunal Administratif de DIJON pour tout litige découlant de l'interprétation ou l'application de la présente convention.

Fait à BEAUNE, le

Pour la Ville de Beaune	Pour l'Office de Tourisme Beaune et Pays Beaunois Cat. I	
Le Maire	La Présidente	La Directrice
Alain SUGUENOT	Anne CAILLAUD	Pascale GUERSEN

BEAUNE

Conseil Municipal

Séance du : 30 JUIN 2022

Envoyé en préfecture le 12/07/2022
Reçu en préfecture le 12/07/2022
Affiché le 12/07/2022
ID : 021-212100549-20220630-CM_22_066-DE

Délibération n° CM-22-066

Date d'envoi de la convocation : 24 Juin 2022

Présidence de : M. SUGUENOT,
Maire

Présents : Mmes, MM BECQUET, BOLZE, FOUGERE, CAILLAUD, LEVIEL, DAHLEN, LEFAIX,
Adjoints

Mmes, MM BERNHARD, BLANC, BOUILLET, BRAVARD, BRUNEL, BYNEN, CHAMPION, CHATEAU, COSTE, DIERIKCX, FALCE, FEVRE, JEUNET-MANCY, LABEAUNE, LONGIN, PELLETIER, PIERRON,
Conseillers municipaux,

Secrétaire : M. GLOAGUEN,

Ont donné pouvoir :

⇨ ***Pour toute la séance*** :
M ROUX à M. BECQUET,
Mme PUSSET à M. DAHLEN
Mme CHAMPANAY à Mme FOUGERE
M. FAIVRE à MME DIERICKX,
M. REPOLT à M. CHAMPION,
MME REZIGUE à M. BOLZE,
Mme ROUXEL-SEGAUT à Mme JEUNET-MANCY,
M. VION à Mme LEFAIX,

Absent(e)s- excusé(e)s :
M. MONNOT,

CREATION DE TARIFS POUR LES ACTIVITES DE DIRECTION DE LA CULTURE
RAPPORTEUR : MME FOUGERE

Dans le cadre du développement de l'offre culturelle des musées municipaux, il est proposé de créer un tarif pour une nouvelle offre qui sera proposée à compter de la saison touristique 2022 :

DESIGNATION	TARIF
Animation ou atelier culturel hors les murs (pour 15 personnes maximum)	50 €

DECISION :

Le Conseil municipal, après en avoir délibéré à l'unanimité,

- APPROUVE la création de tarifs pour la réalisation d'activités de la Direction de la Culture,
- ADOPTE la grille tarifaire détaillée ci-dessus,
- AUTORISE le Maire ou son Représentant à effectuer toute démarche dans ce cadre.

Fait et délibéré en séance les jour, mois et an que-dessus.

Pour extrait certifié conforme,
LE MAIRE,
pour le MAIRE et par délégation
Le Directeur Général des Services

Mickaël BOITELLE

COTE D'OR
VILLE DE BEAUNE

Envoyé en préfecture le 12/07/2022
Reçu en préfecture le 12/07/2022
Affiché le 12/07/2022
ID : 021-212100549-20220630-CM_22_066-DE

La présente délibération, à supposer que celle-ci fasse grief, peut faire l'objet, dans un délai de deux mois à compter de sa notification ou de sa publication et/ou de son affichage, d'un recours contentieux auprès du Tribunal Administratif de DIJON ou d'un recours gracieux auprès de la Ville de BEAUNE, étant précisé que celle-ci dispose alors d'un délai de deux mois pour répondre. Un silence de deux mois vaut alors décision implicite de rejet. La décision ainsi prise, qu'elle soit expresse ou implicite pourra elle-même être déférée au tribunal administratif dans un délai de deux mois. Le Tribunal Administratif peut être saisi d'un recours déposé via l'application Télérecours citoyens accessible par le site internet www.télérecours.fr. Conformément aux termes de l'article R. 421-7 du Code de justice administrative, les personnes résidant outre-mer et à l'étranger disposent d'un délai supplémentaire de distance de respectivement un et deux mois pour saisir le Tribunal.

BEAUNE

Conseil Municipal

Séance du : 30 JUIN 2022

Envoyé en préfecture le 12/07/2022
Reçu en préfecture le 12/07/2022
Affiché le 12/07/2022
ID : 021-212100549-20220630-CM_22_067-DE

Délibération n° CM-22-067

Date d'envoi de la convocation : 24 Juin 2022

Présidence de : M. SUGUENOT,
Maire

Présents : Mmes, MM BECQUET, BOLZE, FOUGERE, CAILLAUD, LEVIEL, DAHLEN, LEFAIX,
Adjoints

Mmes, MM BERNHARD, BLANC, BOUILLET, BRAVARD, BRUNEL, BYNEN, CHAMPION, CHATEAU, COSTE, DIERIKCX, FALCE, FEVRE, JEUNET-MANCY, LABEAUNE, LONGIN, PELLETIER, PIERRON,
Conseillers municipaux,

Secrétaire : M. GLOAGUEN,

Ont donné pouvoir :

⇨ ***Pour toute la séance*** :
M ROUX à M. BECQUET,
Mme PUSSET à M. DAHLEN
Mme CHAMPANAY à Mme FOUGERE
M. FAIVRE à MME DIERICKX,
M. REPOLT à M. CHAMPION,
MME REZIGUE à M. BOLZE,
Mme ROUXEL-SEGAUT à Mme JEUNET-MANCY,
M. VION à Mme LEFAIX,

Absent(e)s- excusé(e)s :
M. MONNOT,

MODIFICATION DES FRAIS D'ENVOI DES OUVRAGES
RAPPORTEUR : MME FOUGERE

A la suite des nombreuses ventes par correspondance du catalogue de l'exposition *Le Bon, Le Téméraire, Le Chancelier (1376-1462), Quand flamboyait la Toison d'Or* effectuées par la Direction de la Culture et du Mécénat entre décembre 2021 et mars 2022, il est proposé de modifier les frais d'envoi comme suit :

DESIGNATION	TARIF
Frais d'envoi lors d'achat d'ouvrages par correspondance	Au coût réel à la date de l'envoi, selon le montant indiqué par le service du courrier

DECISION :

Le Conseil municipal, après en avoir délibéré à l'unanimité,

- APPROUVE la modification des tarifs d'envoi d'ouvrages,
- ADOPTE la grille tarifaire détaillée ci-dessus,
- AUTORISE le Maire ou son Représentant à effectuer toute démarche dans ce cadre.

Fait et délibéré en séance les jour, mois et an que-dessus.

Pour extrait certifié conforme,
LE MAIRE,
pour le MAIRE et par délégation
Le Directeur Général des Services

Mickaël BOITELLE

COTE D'OR VILLE DE BEAUNE

Envoyé en préfecture le 12/07/2022
Reçu en préfecture le 12/07/2022
Affiché le 12/07/2022
ID : 021-212100549-20220630-CM_22_067-DE

La présente délibération, à supposer que celle-ci lasse grief, peut faire l'objet, dans un délai de deux mois à compter de sa notification ou de sa publication et/ou de son affichage, d'un recours contentieux auprès du Tribunal Administratif de DIJON ou d'un recours gracieux auprès de la Ville de BEAUNE, étant précisé que celle-ci dispose alors d'un délai de deux mois pour répondre. Un silence de deux mois vaut alors décision implicite de rejet. La décision ainsi prise, qu'elle soit expresse ou implicite pourra elle-même être déférée au tribunal administratif dans un délai de deux mois. Le Tribunal Administratif peut être saisi d'un recours déposé via l'application Télérecours citoyens accessible par le site internet www.télérecours.fr. Conformément aux termes de l'article R. 421-7 du Code de justice administrative, les personnes résidant outre-mer et à l'étranger disposent d'un délai supplémentaire de distance de respectivement un et deux mois pour saisir le Tribunal.

BEAUNE

Conseil Municipal

Séance du : 30 JUIN 2022

Délibération n° CM-22-068

Envoyé en préfecture le 12/07/2022
Reçu en préfecture le 12/07/2022
Affiché le 12/07/2022
ID : 021-212100549-20220630-CM_22_068-DE

Date d'envoi de la convocation : 24 Juin 2022

Présidence de : M. SUGUENOT,
Maire

Présents : Mmes, MM BECQUET, BOLZE, FOUGERE, CAILLAUD, LEVIEL, DAHLEN, LEFAIX,
Adjoints

Mmes, MM BERNHARD, BLANC, BOUILLET, BRAVARD, BRUNEL, BYNEN, CHAMPION, CHATEAU, COSTE, DIERIKCX, FALCE, FEVRE, JEUNET-MANCY, LABEAUNE, LONGIN, PELLETIER, PIERRON,
Conseillers municipaux,

Secrétaire : M. GLOAGUEN,

Ont donné pouvoir :

⇨ ***Pour toute la séance*** :
M ROUX à M. BECQUET,
Mme PUSSET à M. DAHLEN
Mme CHAMPANAY à Mme FOUGERE
M. FAIVRE à MME DIERICKX,
M. REPOLT à M. CHAMPION,
MME REZIGUE à M. BOLZE,
Mme ROUXEL-SEGAUT à Mme JEUNET-MANCY,
M. VION à Mme LEFAIX,

Absent(e)s- excusé(e)s :
M. MONNOT,

MUTUALISATION DU DELEGUE A LA PROTECTION DES DONNEES
RAPPORTEUR : MME LEFAIX

La mutualisation des services est devenue une nécessité, en ce qu'elle permet d'assurer l'efficience de l'action publique, dans un contexte de maîtrise de la dépense publique locale toujours plus contraint.

Elle permet également une meilleure transversalité de l'action des services, et favorise ainsi l'amélioration de la qualité du service public rendu à l'usager.

De nombreuses mises à disposition d'agents ou de services existent actuellement, notamment entre la CABCS et la Ville-Centre. Des services communs ont également été créés avec succès.

Les services de la Direction Générale sont actuellement mutualisés avec la communauté d'agglomération, sous la forme de mises à dispositions individuelles de certains de ses agents. De plus, par délibérations concordantes de juin 2021, la communauté d'agglomération et la ville de Beaune ont décidé la création d'un service commun dédié au pilotage de la direction générale des services.

Offerte par l'article L. 5411-4-2 du Code général des Collectivités Territoriales, la création d'un service commun permet l'exercice de missions fonctionnelles ou opérationnelles entre un EPCI et une ou plusieurs de ses communes membres. Les agents concernés sont placés sous l'autorité fonctionnelle du Maire ou du Président, en fonction des missions réalisées.

Dans la perspective de l'exercice harmonisé de compétences transversales, il est aujourd'hui proposé au conseil municipal d'élargir le périmètre de ce service commun en y intégrant le poste de chargé de la dématérialisation qui inclut notamment les missions dévolues au délégué à la protection des données. Il conviendra donc de modifier la convention de service commun initialement conclue entre la CABCS et la ville de Beaune.

Le financement sera effectué par le biais d'une refacturation à la ville de Beaune.

DECISION :

Le Conseil municipal, après en avoir délibéré à l'unanimité,

- APPROUVE la modification de la convention de service commun telle que définie ci-dessus ;
- AUTORISE le Maire ou son représentant à signer tout document à intervenir dans ce cadre.

Fait et délibéré en séance les jour, mois et an que-dessus.

Pour extrait certifié conforme,
LE MAIRE,
pour le MAIRE et par délégation
Le Directeur Général des Services

Mickaël BOITELLE

COTE D'OR
VILLE DE BEAUNE

Envoyé en préfecture le 12/07/2022
Reçu en préfecture le 12/07/2022
Affiché le 12/07/2022
ID : 021-212100549-20220630-CM_22_068-DE

La présente délibération, à supposer que celle-ci fasse grief, peut faire l'objet, dans un délai de deux mois à compter de sa notification ou de sa publication et/ou de son affichage, d'un recours contentieux auprès du Tribunal Administratif de DIJON ou d'un recours gracieux auprès de la Ville de BEAUNE, étant précisé que celle-ci dispose alors d'un délai de deux mois pour répondre. Un silence de deux mois vaut alors décision implicite de rejet. La décision ainsi prise, qu'elle soit expresse ou implicite pourra elle-même être déférée au tribunal administratif dans un délai de deux mois. Le Tribunal Administratif peut être saisi d'un recours déposé via l'application Télérecours citoyens accessible par le site internet www.télérecours.fr. Conformément aux termes de l'article R. 421-7 du Code de justice administrative, les personnes résidant outre-mer et à l'étranger disposent d'un délai supplémentaire de distance de respectivement un et deux mois pour saisir le Tribunal.

Envoyé en préfecture le 12/07/2022
Reçu en préfecture le 12/07/2022
Affiché le 12/07/2022
ID : 021-212100549-20220630-CM_22_068-DE

AVENANT N°1

A LA CONVENTION DE MISE EN PLACE D'UN SERVICE COMMUN entre la Communauté d'agglomération de Beaune Côte et Sud et la Ville de Beaune

Entre :

La Communauté d'agglomération de Beaune Côte et Sud représentée par son Premier Co-Vice-Président en exercice, Monsieur Denis THOMAS, dûment habilité par délibération du Conseil Communautaire en date du 27 juin 2022,

Ci-après dénommé « La CABCS » ;

D'une part,

Et :

La Ville de Beaune, représentée par son Maire en exercice, Monsieur Alain SUGUENOT, dûment habilité par délibération du Conseil Municipal en date du 30 juin 2022, ci-après dénommé « la Ville » ;

Désignées ensemble comme « les parties » ;

VU le Code général des collectivités territoriales, et notamment son article L.5211-4-2,

VU la loi n°83-634, du 13 juillet 1983, modifiée, portant droits et obligations des fonctionnaires,

VU la loi n°84-53, du 26 janvier 1984, modifiée, portant dispositions statutaires relatives à la fonction publique territoriale,

VU la loi n°2010-1563, du 16 décembre 2010, modifiée, de réforme des collectivités territoriales,

VU l'avis du comité technique de la CABCS du 21 juin 2022,

VU l'avis du comité technique de la Ville de Beaune du 10 juin 2022,

Considérant que, dans un souci de bonne organisation et d'optimisation des services, La CABCS et la Ville de Beaune souhaitent modifier le périmètre du service commun ;

IL A ÉTÉ CONVENU ET ARRÊTÉ CE QUI SUIT :

Envoyé en préfecture le 12/07/2022
Reçu en préfecture le 12/07/2022
Affiché le 12/07/2022
ID : 021-212100549-20220630-CM_22_068-DE

ARTICLE 1er : OBJET DE L'AVENANT

Le présent avenant vise à modifier la convention de service commun susvisée comme suit :

- L'article 2.1 « *Périmètre du service commun* » est rédigé comme suit :

Le service commun créé, intitulé Pilotage de la Direction Générale des Services, concerne les postes suivants :

- *Directeur Général des Services ;*
- *Chargé de la dématérialisation.*

Ces postes seront ainsi entièrement mutualisés entre la Communauté d'Agglomération et la Ville de Beaune.

En application de l'article L. 5211-4-2 du Code général des collectivités territoriales, il sera porté par la Communauté d'agglomération.

Il sera composé de deux agents contractuels de catégorie A à temps plein, qui exerceront les fonctions afférentes. Il relève de la CABCS dans les conditions d'emploi qui lui sont propres. Ces agents rempliront en totalité leurs fonctions au sein du service commun.

Une fiche d'impact a été établie afin, notamment, de décrire les effets de la mise en commun du service sur l'organisation et les conditions de travail, la rémunération et les droits acquis par les agents.

Cette fiche d'impact fait l'objet d'une annexe à la présente convention et en fait partie intégrante.

- Autres dispositions :

Toutes les autres dispositions de la convention de service commun susvisée demeurent applicables en tant qu'elles ne sont pas contraires aux stipulations du présent avenant.

ARTICLE 2 : ENTREE EN VIGUEUR

Le présent avenant entre en vigueur à compter de sa signature par l'ensemble des parties et de sa transmission au représentant de l'Etat.

Fait à BEAUNE, le ....., en trois exemplaires.

Pour la CABCS, Le Président

Pour la Commune, Le Maire

Envoyé en préfecture le 12/07/2022
Reçu en préfecture le 12/07/2022
Affiché le 12/07/2022
ID : 021-212100549-20220630-CM_22_068-DE

Annexe 1 à la convention – Fiche d'impact sur la situation du personnel

Domaine d'impact	Nature de l'impact	Degré de l'impact *	Description de l'impact	Actions mises en œuvre	Acteurs
Organisation / Fonctionnement	Lieu de travail	1	Pas de changement		
	Culture de l'établissement	2	Changement modéré, l'agent en charge de la dématérialisation travaillant au bénéfice de services déjà mutualisés		
	Fonctionnement du service commun	2	Changement modéré, les autorités fonctionnelles étant représentées par la même personne		
	Organigramme	1	Pas de changement		
	Liens hiérarchiques directs	1	Pas de changement		
	Liens fonctionnels	1	Pas de changement		
Technique / métier	Fiche de poste	1	Pas de changement		
	Méthodologie / process / procédures de travail	2	Changement modéré, l'agent en charge de la dématérialisation travaillant au bénéfice de services déjà mutualisés		
	Moyens / outils de travail	1	Pas de changement		
Statutaire / conditions de travail	Position statutaire	1	Pas de changement		
	Liens hiérarchique	1	Pas de changement		
	Régime indemnitaire	1	Pas de changement		
	SFT	1	Pas de changement		
	NBI	1	Pas de changement car pas concerné		
	Temps de travail / aménagement du temps de	1	Pas de changement		

Envoyé en préfecture le 12/07/2022
Reçu en préfecture le 12/07/2022
Affiché le 12/07/2022
ID : 021-212100549-20220630-CM_22_068-DE

	travail / temps partiel				
	Congés	1	Pas de changement		
	CET	1	Pas de changement		
	Action sociale	1	Pas de changement		

* 1 = aucun impact / 2 = faible impact / 3 = fort impact / 4 = très fort impact

BEAUNE

Conseil Municipal

Séance du : 30 JUIN 2022

Envoyé en préfecture le 12/07/2022
Reçu en préfecture le 12/07/2022
Affiché le 12/07/2022
ID : 021-212100549-20220630-CM_22_069-DE

Délibération n° CM-22-069

Date d'envoi de la convocation : 24 Juin 2022

Présidence de : M. SUGUENOT,
Maire

Présents : Mmes, MM BECQUET, BOLZE, FOUGERE, CAILLAUD, LEVIEL, DAHLEN, LEFAIX,
Adjoints

Mmes, MM BERNHARD, BLANC, BOUILLET, BRAVARD, BRUNEL, BYNEN, CHAMPION, CHATEAU, COSTE, DIERIKCX, FALCE, FEVRE, JEUNET-MANCY, LABEAUNE, LONGIN, PELLETIER, PIERRON,
Conseillers municipaux,

Secrétaire : M. GLOAGUEN,

Ont donné pouvoir :

⇨ ***Pour toute la séance*** :
M ROUX à M. BECQUET,
Mme PUSSET à M. DAHLEN
Mme CHAMPANAY à Mme FOUGERE
M. FAIVRE à MME DIERICKX,
M. REPOLT à M. CHAMPION,
MME REZIGUE à M. BOLZE,
Mme ROUXEL-SEGAUT à Mme JEUNET-MANCY,
M. VION à Mme LEFAIX,

Absent(e)s- excusé(e)s :
M. MONNOT,

BIBLIOTHEQUE : FONDS SPECIAL DE LECTURE
RAPPORTEUR : MME CAILLAUD

Dans le cadre du développement de la lecture publique sur le territoire de BEAUNE et dans la Communauté d'Agglomération, et au regard des critères d'attribution de la subvention, la Ville peut bénéficier d'une aide financière de la part du Conseil Départemental de la Côte-d'Or au titre du Fonds Spécial Lecture.

Ce fonds permet d'aider au fonctionnement les bibliothèques qui supportent des charges supplémentaires en raison de leur rayonnement intercommunal.

DECISION :

Le Conseil municipal, après en avoir délibéré à l'unanimité,

- AUTORISE le Maire ou son Représentant à solliciter la subvention auprès du Conseil Départemental de Côte-d'Or, au titre du Fonds Spécial Lecture,
- AUTORISE le Maire ou son Représentant signer tout document contractuel nécessaire.

Fait et délibéré en séance les jour, mois et an que-dessus.

Pour extrait certifié conforme,
LE MAIRE,
pour le MAIRE et par délégation
Le Directeur Général des Services

COTE D'OR
VILLE DE BEAUNE

Mickaël BOITELLE

Envoyé en préfecture le 12/07/2022
Reçu en préfecture le 12/07/2022
Affiché le 12/07/2022
ID : 021-212100549-20220630-CM_22_069-DE

La présente délibération, à supposer que celle-ci fasse grief, peut faire l'objet, dans un délai de deux mois à compter de sa notification ou de sa publication et/ou de son affichage, d'un recours contentieux auprès du Tribunal Administratif de DIJON ou d'un recours gracieux auprès de la Ville de BEAUNE, étant précisé que celle-ci dispose alors d'un délai de deux mois pour répondre. Un silence de deux mois vaut alors décision implicite de rejet. La décision ainsi prise, qu'elle soit expresse ou implicite pourra elle-même être déférée au tribunal administratif dans un délai de deux mois. Le Tribunal Administratif peut être saisi d'un recours déposé via l'application Télérecours citoyens accessible par le site internet www.télérecours.fr. Conformément aux termes de l'article R. 421-7 du Code de justice administrative, les personnes résidant outre-mer et à l'étranger disposent d'un délai supplémentaire de distance de respectivement un et deux mois pour saisir le Tribunal.

BEAUNE

Conseil Municipal

Séance du : 30 JUIN 2022

Envoyé en préfecture le 12/07/2022
Reçu en préfecture le 12/07/2022
Affiché le 12/07/2022
ID : 021-212100549-20220630-CM_22_070-DE

Délibération n° CM-22-070

Date d'envoi de la convocation : 24 Juin 2022

Présidence de : M. SUGUENOT,
Maire

Présents : Mmes, MM BECQUET, BOLZE, FOUGERE, CAILLAUD, LEVIEL, DAHLEN, LEFAIX,
Adjoints

Mmes, MM BERNHARD, BLANC, BOUILLET, BRAVARD, BRUNEL, BYNEN, CHAMPION, CHATEAU, COSTE, DIERIKCX, FALCE, FEVRE, JEUNET-MANCY, LABEAUNE, LONGIN, PELLETIER, PIERRON,
Conseillers municipaux,

Secrétaire : M. GLOAGUEN,

Ont donné pouvoir :

⇨ ***Pour toute la séance*** :
M ROUX à M. BECQUET,
Mme PUSSET à M. DAHLEN
Mme CHAMPANAY à Mme FOUGERE
M. FAIVRE à MME DIERICKX,
M. REPOLT à M. CHAMPION,
MME REZIGUE à M. BOLZE,
Mme ROUXEL-SEGAUT à Mme JEUNET-MANCY,
M. VION à Mme LEFAIX,

Absent(e)s- excusé(e)s :
M. MONNOT,

THEATRE : DEMANDE DE SUBVENTION AUPRES DU CONSEIL REGIONAL DE BOURGOGNE FRANCHE-COMTE

RAPPORTEUR : MME CAILLAUD

Le Conseil Régional de Bourgogne a mis en place en 2013 un dispositif d'aide aux établissements culturels qui assurent la production et/ou la diffusion de spectacles vivants professionnels, appelé « Aide aux structures de diffusion d'envergure intermédiaire – spectacle vivant ».

Ce dispositif s'applique à tous les établissements y compris ceux gérés en régie directe par les municipalités.

Cette aide est destinée notamment à favoriser l'accueil et l'accompagnement de compagnies régionales, afin de soutenir la création et la diffusion sur le territoire.

Le Théâtre municipal de Beaune répond à l'ensemble des critères établis à savoir :

- Avoir une équipe professionnelle qui assure la programmation et la gestion de l'établissement,
- Accueillir au minimum cinq compagnies régionales dans l'année,
- Avoir un budget artistique de 30 000 € minimum,
- Organiser des actions de médiation en direction des publics.

Le montant de l'aide correspond à 12 % du montant du budget artistique (sont éligibles le total des contrats de cessions et des montants de coproduction) de l'année civile, plafonné à 12 000 €.

DECISION :

Le Conseil municipal, après en avoir délibéré à l'unanimité,

- AUTORISE le Maire ou son Représentant, à solliciter toutes les demandes de subventions, et particulièrement celle du Conseil régional de Bourgogne Franche-Comté qui viendraient atténuer la charge de la Ville,
- AUTORISE le Maire ou son Représentant à signer tout document afférent.

Fait et délibéré en séance les jour, mois et an que-dessus.

Pour extrait certifié conforme,
LE MAIRE,
pour le MAIRE et par délégation
Le Directeur Général des Services

Mickaël BOITELLE

CÔTE D'OR
VILLE DE BEAUNE

Envoyé en préfecture le 12/07/2022
Reçu en préfecture le 12/07/2022
Affiché le 12/07/2022
ID : 021-212100549-20220630-CM_22_070-DE

La présente délibération, à supposer que celle-ci fasse grief, peut faire l'objet, dans un délai de deux mois à compter de sa notification ou de sa publication et/ou de son affichage, d'un recours contentieux auprès du Tribunal Administratif de DIJON ou d'un recours gracieux auprès de la Ville de BEAUNE, étant précisé que celle-ci dispose alors d'un délai de deux mois pour répondre. Un silence de deux mois vaut alors décision implicite de rejet. La décision ainsi prise, qu'elle soit expresse ou implicite pourra elle-même être déférée au tribunal administratif dans un délai de deux mois. Le Tribunal Administratif peut être saisi d'un recours déposé via l'application Télérecours citoyens accessible par le site internet www.telerecours.fr. Conformément aux termes de l'article R. 421-7 du Code de justice administrative, les personnes résidant outre-mer et à l'étranger disposent d'un délai supplémentaire de distance de respectivement un et deux mois pour saisir le Tribunal.

BEAUNE

Conseil Municipal

Séance du : 30 JUIN 2022

Envoyé en préfecture le 12/07/2022
Reçu en préfecture le 12/07/2022
Affiché le 12/07/2022
ID : 021-212100549-20220630-CM_22_071-DE

Délibération n° CM-22-071

Date d'envoi de la convocation : 24 Juin 2022

Présidence de : M. SUGUENOT,
Maire

Présents : Mmes, MM BECQUET, BOLZE, FOUGERE, CAILLAUD, LEVIEL, DAHLEN, LEFAIX,
Adjoints

Mmes, MM BERNHARD, BLANC, BOUILLET, BRAVARD, BRUNEL, BYNEN, CHAMPION, CHATEAU, COSTE, DIERIKCX, FALCE, FEVRE, JEUNET-MANCY, LABEAUNE, LONGIN, PELLETIER, PIERRON,
Conseillers municipaux,

Secrétaire : M. GLOAGUEN,

Ont donné pouvoir :

⇨ ***Pour toute la séance*** :
M ROUX à M. BECQUET,
Mme PUSSET à M. DAHLEN
Mme CHAMPANAY à Mme FOUGERE
M. FAIVRE à MME DIERICKX,
M. REPOLT à M. CHAMPION,
MME REZIGUE à M. BOLZE,
Mme ROUXEL-SEGAUT à Mme JEUNET-MANCY,
M. VION à Mme LEFAIX,

Absent(e)s- excusé(e)s :
M. MONNOT,

THEATRE : ELABORATION DE LA PROGRAMMATION 2022-2023
RAPPORTEUR : MME CAILLAUD

La programmation du Théâtre municipal est établie par saison culturelle, c'est-à-dire sur la période octobre/mai, soit sur deux exercices budgétaires.

Les contrats et engagements doivent être pris très longtemps à l'avance avec les artistes et productions, et seule la signature d'un contrat vaut engagement définitif.

Afin de mettre en adéquation les contraintes de réalisation d'une programmation théâtrale et celles de l'annualité budgétaire, il est demandé au Conseil Municipal de bien vouloir autoriser le Maire à signer les contrats pour la période janvier/mai 2023, dans la limite de 65 % des sommes allouées en 2022 à la programmation théâtrale, soit 93 600,00 €.

DECISION :

Le Conseil municipal, après en avoir délibéré à l'unanimité,

- AUTORISE le Maire ou son Représentant à engager une somme plafonnée à 93 600 € pour établir la programmation du Théâtre Municipal, de janvier à mai 2023,
- AUTORISE le Maire ou son Représentant à signer les contrats correspondants, ainsi que tout autre document à intervenir.

Fait et délibéré en séance les jour, mois et an que-dessus.

Pour extrait certifié conforme,
LE MAIRE,
pour le MAIRE et par délégation
Le Directeur Général des Services

COTE D'OR
VILLE DE BEAUNE

Mickaël BOITELLE

Envoyé en préfecture le 12/07/2022
Reçu en préfecture le 12/07/2022
Affiché le 12/07/2022
ID : 021-212100549-20220630-CM_22_071-DE

La présente délibération, à supposer que celle-ci fasse grief, peut faire l'objet, dans un délai de deux mois à compter de sa notification ou de sa publication et/ou de son affichage, d'un recours contentieux auprès du Tribunal Administratif de DIJON ou d'un recours gracieux auprès de la Ville de BEAUNE, étant précisé que celle-ci dispose alors d'un délai de deux mois pour répondre. Un silence de deux mois vaut alors décision implicite de rejet. La décision ainsi prise, qu'elle soit expresse ou implicite pourra elle-même être déférée au tribunal administratif dans un délai de deux mois. Le Tribunal Administratif peut être saisi d'un recours déposé via l'application Télérecours citoyens accessible par le site internet www.télérecours.fr. Conformément aux termes de l'article R. 421-7 du Code de justice administrative, les personnes résidant outre-mer et à l'étranger disposent d'un délai supplémentaire de distance de respectivement un et deux mois pour saisir le Tribunal.

BEAUNE

Conseil Municipal

Séance du : 30 JUIN 2022

Envoyé en préfecture le 12/07/2022
Reçu en préfecture le 12/07/2022
Affiché le 12/07/2022
ID : 021-212100549-20220630-CM_22_072-DE

Délibération n° CM-22-072

Date d'envoi de la convocation : 24 Juin 2022

Présidence de : M. SUGUENOT,
Maire

Présents : Mmes, MM BECQUET, BOLZE, FOUGERE, CAILLAUD, LEVIEL, DAHLEN, LEFAIX,
Adjoints

Mmes, MM BERNHARD, BLANC, BOUILLET, BRAVARD, BRUNEL, BYNEN, CHAMPION, CHATEAU, COSTE, DIERIKCX, FALCE, FEVRE, JEUNET-MANCY, LABEAUNE, LONGIN, PELLETIER, PIERRON,
Conseillers municipaux,

Secrétaire : M. GLOAGUEN,

Ont donné pouvoir :

⇨ ***Pour toute la séance*** :
M ROUX à M. BECQUET,
Mme PUSSET à M. DAHLEN
Mme CHAMPANAY à Mme FOUGERE
M. FAIVRE à MME DIERICKX,
M. REPOLT à M. CHAMPION,
MME REZIGUE à M. BOLZE,
Mme ROUXEL-SEGAUT à Mme JEUNET-MANCY,
M. VION à Mme LEFAIX,

Absent(e)s- excusé(e)s :
M. MONNOT,

CREATION D'UN NOUVEAU TARIF BILLETTERIE AU THEATRE MUNICIPAL
RAPPORTEUR : MME CAILLAUD

Le Théâtre municipal souhaite toucher tous les publics, en suscitant l'intérêt et la curiosité du plus grand nombre. Afin de faciliter l'accès à certaines représentations proposées par des équipes artistiques en devenir, nous sollicitons la création d'un tarif unique appelé « **Et si on osait** », à 12 € la place pour les spectateurs de plus de 18 ans, et 6.50 € la place pour les spectateurs de moins de 18 ans.

Ce tarif serait appliqué sur un à trois spectacles chaque saison, spectacles qui ne seraient pas proposés aux abonnements. Le placement sur les spectacles concernés serait libre (pas de numéro de place sur les billets).

Ce nouveau tarif pourrait être appliqué dès la rentrée théâtrale de septembre 2022, pour la saison 2022-2023.

DECISION :

Le Conseil municipal, après en avoir délibéré à l'unanimité,

- DECIDE la mise en place d'un nouveau tarif pour la saison 2022-2023, intitulé « Et si on osait »,
- ADOPTE le tarif tel que décrit ci-dessus.

Fait et délibéré en séance les jour, mois et an que-dessus.

Pour extrait certifié conforme,
LE MAIRE,
pour le MAIRE et par délégation
Le Directeur Général des Services

COTE D'OR
VILLE DE BEAUNE

Mickaël BOITELLE

Envoyé en préfecture le 12/07/2022
Reçu en préfecture le 12/07/2022
Affiché le 12/07/2022
ID : 021-212100549-20220630-CM_22_072-DE

La présente délibération, à supposer que celle-ci fasse grief, peut faire l'objet, dans un délai de deux mois à compter de sa notification ou de sa publication et/ou de son affichage, d'un recours contentieux auprès du Tribunal Administratif de DIJON ou d'un recours gracieux auprès de la Ville de BEAUNE, étant précisé que celle-ci dispose alors d'un délai de deux mois pour répondre. Un silence de deux mois vaut alors décision implicite de rejet. La décision ainsi prise, qu'elle soit expresse ou implicite pourra elle-même être déférée au tribunal administratif dans un délai de deux mois. Le Tribunal Administratif peut être saisi d'un recours déposé via l'application Télérecours citoyens accessible par le site internet www.télérecours.fr. Conformément aux termes de l'article R. 421-7 du Code de justice administrative, les personnes résidant outre-mer et à l'étranger disposent d'un délai supplémentaire de distance de respectivement un et deux mois pour saisir le Tribunal.

BEAUNE

Conseil Municipal

Séance du : 30 JUIN 2022

Envoyé en préfecture le 12/07/2022
Reçu en préfecture le 12/07/2022
Affiché le 12/07/2022
ID : 021-212100549-20220630-CM_22_073-DE

Délibération n° CM-22-073

Date d'envoi de la convocation : 24 Juin 2022

Présidence de : M. SUGUENOT,
Maire

Présents : Mmes, MM BECQUET, BOLZE, FOUGERE, CAILLAUD, LEVIEL, DAHLEN, LEFAIX,
Adjoints

Mmes, MM BERNHARD, BLANC, BOUILLET, BRAVARD, BRUNEL, BYNEN, CHAMPION, CHATEAU, COSTE, DIERIKCX, FALCE, FEVRE, JEUNET-MANCY, LABEAUNE, LONGIN, PELLETIER, PIERRON,
Conseillers municipaux,

Secrétaire : M. GLOAGUEN,

Ont donné pouvoir :

⇨ ***Pour toute la séance*** :
M ROUX à M. BECQUET,
Mme PUSSET à M. DAHLEN
Mme CHAMPANAY à Mme FOUGERE
M. FAIVRE à MME DIERICKX,
M. REPOLT à M. CHAMPION,
MME REZIGUE à M. BOLZE,
Mme ROUXEL-SEGAUT à Mme JEUNET-MANCY,
M. VION à Mme LEFAIX,

Absent(e)s- excusé(e)s :
M. MONNOT,

RELATIONS CONTRACTUELLES ENTRE LA VILLE ET L'ASSOCIATION « GUILLAUME DUFAY »

RAPPORTEUR : MME CAILLAUD

L'Association « Guillaume DUFAY » assure l'organisation du Festival International d'Opéra Baroque, qui aura lieu du 08 juillet au 31 juillet 2022.

Afin d'organiser l'évènement, un partenariat avec la Ville de BEAUNE et les Hospices Civils de BEAUNE est proposé. La Ville apporte son soutien par l'attribution d'une subvention, la mise à disposition de matériel et la prise en charge de photocopies.

DECISION :

Le Conseil municipal, après en avoir délibéré à l'unanimité,

- DECIDE d'apporter son soutien à l'Association « Guillaume DUFAY », dans les conditions rappelées dans la convention jointe à la présente délibération,
- AUTORISE le Maire ou son Représentant à signer la convention tripartite à intervenir avec le Président de l'Association et la Direction de l'Hôpital.

Fait et délibéré en séance les jour, mois et an que-dessus.

Pour extrait certifié conforme,
LE MAIRE,
pour le MAIRE et par délégation
Le Directeur Général des Services

Mickaël BOITELLE

COTE D'OR VILLE DE BEAUNE

Envoyé en préfecture le 12/07/2022
Reçu en préfecture le 12/07/2022
Affiché le 12/07/2022
ID : 021-212100549-20220630-CM_22_073-DE

La présente délibération, à supposer que celle-ci fasse grief, peut faire l'objet, dans un délai de deux mois à compter de sa notification ou de sa publication et/ou de son affichage, d'un recours contentieux auprès du Tribunal Administratif de DIJON ou d'un recours gracieux auprès de la Ville de BEAUNE, étant précisé que celle-ci dispose alors d'un délai de deux mois pour répondre. Un silence de deux mois vaut alors décision implicite de rejet. La décision ainsi prise, qu'elle soit expresse ou implicite pourra elle-même être déférée au tribunal administratif dans un délai de deux mois. Le Tribunal Administratif peut être saisi d'un recours déposé via l'application Télérecours citoyens accessible par le site internet www.télérecours.fr. Conformément aux termes de l'article R. 421-7 du Code de justice administrative, les personnes résidant outre-mer et à l'étranger disposent d'un délai supplémentaire de distance de respectivement un et deux mois pour saisir le Tribunal.

Envoyé en préfecture le 12/07/2022
Reçu en préfecture le 12/07/2022
Affiché le 12/07/2022
ID : 021-212100549-20220630-CM_22_073-DE

CONVENTION DE PARTENARIAT 2022

Entre :

La Ville de BEAUNE, représentée par M. Alain SUGUENOT, Maire, agissant en vertu de la délibération du Conseil Municipal du 30 juin 2022.

D'UNE PART

Les Hospices Civils de BEAUNE, représentés par M. François POHER, Directeur,

Et

L'Association Guillaume DUFAY, représentée par M. Eric LEJOILLE, Vice-Président.

D'AUTRE PART

Il est convenu et arrêté ce qui suit :

ARTICLE 1er

L'Association Guillaume DUFAY organise un Festival International d'Opéra Baroque du 08 au 31 juillet 2022, auquel la Ville de BEAUNE et les Hospices Civils apportent leur soutien, dans les conditions prévues aux articles 2 et 3.

ARTICLE 2

La Ville de BEAUNE participe à l'organisation de cette manifestation en apportant les contributions suivantes :

- attribution d'une subvention de 150 000 €, en vertu d'une délibération du Conseil Municipal en date du 25 janvier 2022 ;

- mise à disposition et stockage de matériel municipal sur les différents sites dans les conditions prévues en annexe 1.1 jointe à la présente convention ;

- mise à disposition gracieuse des toilettes du Musée du vin de Bourgogne lors de l'entracte des concerts, sous réserve du respect des modalités d'utilisation suivantes : la signalétique doit être installée avant le début de l'entracte et retirée juste après, la porte doit également être ouverte au début de l'entracte et fermée à son issue. La personne chargée de la signalétique et de la gestion de la porte, reste présente sur place et veille au maintien de la propreté des lieux.

- prise en charge de photocopies, dans la limite de 20 000 exemplaires (équivalent A4) noir et blanc et 10 000 exemplaires (équivalent A4) couleur.

ARTICLE 3

Les Hospices Civils de BEAUNE participent à cette manifestation :

- par l'attribution d'une subvention de ---------- €, en vertu d'une délibération du Conseil de Surveillance en date du ---------- 2022 ;

Envoyé en préfecture le 12/07/2022
Reçu en préfecture le 12/07/2022
Affiché le 12/07/2022
ID : 021-212100549-20220630-CM_22_073-DE

- par la mise à disposition gracieuse de la Cour des Hospices ou de la Salle des Pôvres ;

- par la mise à disposition gracieuse des caves des Hospices les vendredi et samedi soir pour l'organisation de dégustations ;

- par le prêt gratuit des supports visuels aux organisateurs du Festival pour la promotion de leurs concerts ;

- par le droit d'utilisation du nom à prévoir avec la chargée de communication des Hospices Civils de Beaune avant chaque élaboration des plaquettes et autres documents de communication ;

- par le prêt à titre gracieux du Centre de Séminaire pour les conférences de presse ou d'autres manifestations, à raison de trois journées par an ;

- par la fourniture de 36 bouteilles de vin par an aux organisateurs du Festival afin de faciliter l'organisation de leurs conférences de presse.

Le détail des règles d'occupation de l'Hôtel Dieu figure en annexe 1.2 jointe à la présente convention.

ARTICLE 4

Toutes les installations rapportées et dites à risque (podium, installations électriques, jeux de lumières sur mât, structure acoustique, bâches, etc...) devront obligatoirement être vérifiées à la demande de l'organisation et à ses frais, par un organisme de contrôle agréé. L'Association devra présenter les certificats.

Dans ces conditions, l'organisateur est seul responsable de la sécurité du public au regard des installations réalisées pour le Festival. L'organisateur s'engage à contracter une assurance pour les risques "responsabilité civile" couvrant les dommages corporels ou matériels éventuellement causés tant au personnel ou aux biens communaux qu'à l'encontre de tiers.

ARTICLE 5

La préparation matérielle des spectacles devra avoir lieu en dehors des heures de visite de l'Hôtel Dieu et sans générer d'intervention du personnel des services techniques municipaux, se traduisant par un non-respect des directives applicables en matière de temps de travail et par l'exécution d'heures supplémentaires.

Il est précisé que le personnel des services techniques municipaux assurera le montage et le démontage du podium dans la cour des Hospices uniquement au début et à la fin du Festival.

En ce qui concerne la Collégiale Notre Dame, l'organisateur du festival assurera les montage et démontage du podium, après la formation du personnel de l'Association par un agent technique municipal.

Avant le début de la manifestation, les différents partenaires se réuniront sur le site de la Collégiale pour fixer les modalités pratiques de l'installation, de l'utilisation et des lieux de stockage du matériel ainsi que le fonctionnement du système d'alarme avec la remise des badges.

ARTICLE 6

L'Association Guillaume DUFAY s'engage à consulter la Direction des Hospices Civils de Beaune au moment de l'élaboration du programme, afin de vérifier le nombre de concerts prévus au sein du musée de l'Hôtel-Dieu et la disponibilité des espaces.

L'Association Guillaume DUFAY s'engage à répondre aux sollicitations du personnel du musée, afin de coordonner la logistique en amont des installations dans les meilleures conditions.

Envoyé en préfecture le 12/07/2022
Reçu en préfecture le 12/07/2022
Affiché le 12/07/2022
ID : 021-212100549-20220630-CM_22_073-DE

L'Association Guillaume DUFAY s'engage à assurer par ses propres moyens et en permanence, la surveillance de toutes les installations faites dans le cadre du Festival, depuis le début du montage jusqu'à la fin du démontage afin d'éviter de faire courir un risque quelconque aux visiteurs ou au personnel. Les organisateurs définiront les périmètres de protection nécessaires et la surveillance des installations.

Le matériel mis à disposition reste placé sous la responsabilité de l'Association Guillaume DUFAY. Cette responsabilité sera engagée en cas de dégradation ou vol de ce matériel.

L'Association Guillaume DUFAY s'engage à assurer la sécurité des participants le soir des concerts à l'entrée du musée et à chaque issue de secours.

ARTICLE 7

La gestion financière des crédits prévus pour organiser cette manifestation, qu'ils soient d'origine publique ou privée, reste à la charge exclusive de l'Association Guillaume DUFAY.

En outre, quel que soit le lieu de concert, les recettes provenant des droits d'entrée notamment, seront conservées par l'Association Guillaume DUFAY.

ARTICLE 8

L'Association Guillaume DUFAY s'engage à faire parvenir dans les meilleurs délais le bilan financier et le compte rendu d'activités du Festival édition 2022.

ARTICLE 9

La présente convention est conclue uniquement pour l'organisation de l'édition 2022 du Festival International d'Opéra Baroque.

Fait à BEAUNE, le

Le Vice-Président de l'Association Guillaume DUFAY	Le Directeur des Hospices Civils de BEAUNE	Le Maire de BEAUNE, Président de l'Agglomération
Eric LEJOILLE	François POHER	Alain SUGUENOT

Envoyé en préfecture le 12/07/2022
Reçu en préfecture le 12/07/2022
Affiché le 12/07/2022
ID : 021-212100549-20220630-CM_22_073-DE

Annexe 1.1

FESTIVAL INTERNATIONAL D'OPERA BAROQUE

DE BEAUNE

Du 08 juillet au 31 juillet 2022

MISE A DISPOSITION DE MATERIEL PAR LA VILLE

- un podium de 10,80 m x 9,60 m, transporté et monté par les services municipaux dans la cour des Hospices,
- un podium de 6 m x 4,80 m à Notre Dame, transporté par les services municipaux, le montage étant assuré par des saisonniers recrutés par l'organisateur,
- 23 praticables,
- 500 chaises Type Palais transportées par les services municipaux ;
- 18 barrières de 2 m transportées et déposées aux abords des sites par les services municipaux,
- 6 plots et 4 cordes de 6 m transportés par les services municipaux,
- 1 branchement ERDF (Hôtel Dieu),
- 18 kakémonos installés par les services municipaux,

STOCKAGE DU MATERIEL

1/ le matériel associatif

• Les modalités de l'attribution des chapelles et du stockage du matériel sont fixées lors de la réunion organisée sur le site de la Collégiale (cf/art 5).

• Pour des raisons de conservation des collections, l'organisateur s'engage à ne pas entreposer de matériel contre les parois des chapelles et sur le mobilier présent.

2/ le matériel municipal

• Les chaises mises à disposition n'ont pas vocation à être entreposées dans les chapelles.

Envoyé en préfecture le 12/07/2022
Reçu en préfecture le 12/07/2022
Affiché le 12/07/2022
ID : 021-212100549-20220630-CM_22_073-DE

Annexe 1.2

FESTIVAL INTERNATIONAL D'OPERA BAROQUE

DE BEAUNE

Règles d'organisation et de sécurité pour les concerts se déroulant dans l'enceinte du musée de l'Hôtel-Dieu des Hospices Civils de Beaune

1° Les organisateurs du Festival s'engagent à consulter la Direction des Hospices Civils de Beaune au moment de l'élaboration du planning des concerts.

2° Les organisateurs du Festival s'engagent à consulter la chargée de communication des Hospices Civils de Beaune pour les droits d'image et d'utilisation du nom des Hospices Civils de Beaune et du musée de l'Hôtel-Dieu pour l'élaboration de leur plaquette et autres documents de communication.

3° Les organisateurs du Festival s'engagent à répondre aux sollicitations du personnel du musée afin de coordonner la logistique des interventions bien en amont dans de meilleures conditions.

4° Les organisateurs du Festival s'engagent à respecter les prescriptions de la Commission de Sécurité de l'Arrondissement de BEAUNE.

5° En précision de l'article 6 de la convention, la vérification des installations par un organisme de contrôle agréé devra porter sur la conception des installations dans leur principe et sur les conditions de leur montage à chaque fois que celui-ci est réalisé.
Les organisateurs solliciteront la Commission de Sécurité de l'arrondissement de BEAUNE pour savoir si celle-ci juge opportun d'effectuer une visite des installations qu'ils auront fait réaliser à l'Hôtel Dieu.

6° Les organisateurs communiqueront à la direction des Hospices Civils de Beaune le calendrier précis des montages et démontages des installations techniques, des installations des chaises ou du podium, etc...
Ils tiendront celle-ci informée de toute modification de ce programme.

7° Il est précisé que le personnel de l'Hôtel-Dieu, pendant la préparation des concerts comme durant ceux-ci, continue à exercer normalement ses fonctions de surveillance du monument et reste placé sous l'autorité de la direction des Hospices Civils de Beaune.

8° Les organisateurs du Festival s'engagent à assurer par leurs propres moyens et en permanence, la surveillance de toutes les installations faites dans le cadre du Festival, depuis le début du montage jusqu'à la fin du démontage afin d'éviter de faire courir un risque quelconque aux visiteurs ou au personnel. Les organisateurs définiront les périmètres de protection nécessaires et la surveillance des installations. Le matériel mis à disposition reste placé sous la responsabilité de l'Association Guillaume DUFAY. Cette responsabilité sera engagée en cas de dégradation ou vol de ce matériel.

9° Les organisateurs du Festival s'engagent à assurer la sécurité des participants le soir des concerts à l'entrée du musée et à chaque issue de secours (4 postes).

10° Description et autorisation préalable des Hospices Civils de Beaune à l'utilisation de tout lieu de l'Hôtel-Dieu par l'organisateur du Festival.

BEAUNE

Conseil Municipal

Séance du : 30 JUIN 2022

Envoyé en préfecture le 12/07/2022
Reçu en préfecture le 12/07/2022
Affiché le 12/07/2022
ID : 021-212100549-20220630-CM_22_074-DE

Délibération n° CM-22-074

Date d'envoi de la convocation : 24 Juin 2022

Présidence de : M. SUGUENOT,
Maire

Présents : Mmes, MM BECQUET, BOLZE, FOUGERE, CAILLAUD, LEVIEL, DAHLEN, LEFAIX,
Adjoints

Mmes, MM BERNHARD, BLANC, BOUILLET, BRAVARD, BRUNEL, BYNEN, CHAMPION, CHATEAU, COSTE, DIERIKCX, FALCE, FEVRE, JEUNET-MANCY, LABEAUNE, LONGIN, PELLETIER, PIERRON,
Conseillers municipaux,

Secrétaire : M. GLOAGUEN,

Ont donné pouvoir :

⇨ ***Pour toute la séance*** :
M ROUX à M. BECQUET,
Mme PUSSET à M. DAHLEN
Mme CHAMPANAY à Mme FOUGERE
M. FAIVRE à MME DIERICKX,
M. REPOLT à M. CHAMPION,
MME REZIGUE à M. BOLZE,
Mme ROUXEL-SEGAUT à Mme JEUNET-MANCY,
M. VION à Mme LEFAIX,

Absent(e)s- excusé(e)s :
M. MONNOT,

RELATIONS CONTRACTUELLES ENTRE LA VILLE ET LA MISSION LOCALE RURALE (MLR)

RAPPORTEUR : MME CAILLAUD

Cette Association bénéficie actuellement conformément à la convention du 17 janvier 2020, de la mise à disposition de locaux municipaux (412,90 m² de parties privatives et 168 m² de parties communes) compris dans un immeuble situé 6 bis Avenue Guigone de Salins à BEAUNE, pour l'organisation de ses diverses actions en faveur des jeunes et des entreprises, moyennant pour l'année 2021, le paiement d'une part, d'un loyer d'un montant de 13 456,83 € et d'autre part, de charges diverses (notamment eau potable, assainissement, électricité - chauffage compris, et autres services) d'un montant global de 9 542,87 €.

En octobre 2020, dans le contexte de crise sanitaire, la MLR avait sollicité la Collectivité afin de pouvoir utiliser deux salles supplémentaires, de 50 m² et 68,80 m², situées dans l'enceinte de l'immeuble désigné ci-dessus, afin de lui permettre d'organiser des animations de collectif.

Ces salles ont donc été mises à sa disposition suivant des conventions successives et moyennant le paiement de redevances d'occupation mensuelles de 150 € par salle ; la dernière convention étant arrivée à échéance le 31 décembre 2021.

La MLR a depuis émis le souhait de pérenniser l'utilisation de ces deux salles et de pouvoir les intégrer aux locaux actuellement mis à sa disposition aux termes de la convention du 17 janvier 2020, susvisée.

Il a alors été évoqué entre la MLR et la Collectivité, l'opportunité de rédiger un nouveau document contractuel dont les conditions d'utilisation et financières pourraient être les suivantes :

- location privative d'une surface bâtie aménagée de 531,70 m², comprenant : bureaux, salles de cours, salle de réunions, archives,
- location des parties communes, d'une surface bâtie de 168 m², comprenant : hall d'entrée, couloirs de déambulation, sanitaires et cafétéria, ainsi que les espaces extérieurs, notamment les emplacements de stationnement et espaces verts,
- loyer annuel fixe, hors charges : 24 000 € payable en deux fois semestriellement à terme échu,
- charges diverses relatives notamment à l'eau potable, l'assainissement, l'électricité (chauffage compris) et autres services, fixées à 74,82 % des factures acquittées par la Ville ou des charges qu'elle assume ; une provision pour charges de 50 % sera perçue en juin de chaque année, basée sur les factures d'eau et d'électricité acquittées par la Ville l'année précédente ; le décompte définitif des charges sera établi en fin d'exercice sur la base des facturations reçues et des états de prestations réalisées par les Services municipaux,
- autorisation pour la MLR, d'effectuer à ses frais, des travaux d'aménagement secondaires dans les locaux mis à disposition, après accord préalable de la Collectivité,
- durée : un an à compter du 1er juillet 2022, renouvelable quatre fois par tacite reconduction,
- abrogation de la convention du 17 janvier 2020, à compter du 1er juillet 2022.

DECISION :

Le Conseil municipal, après en avoir délibéré à l'unanimité,

- DECIDE de mettre à disposition de la Mission Locale Rurale des locaux dans les conditions telles que détaillées ci-dessus,
- APPROUVE la convention de mise à disposition de locaux annexée à la présente délibération,
- AUTORISE le Maire ou son Représentant à signer ladite convention et effectuer toute démarche afférente.

Fait et délibéré en séance les jour, mois et an que-dessus.

Pour extrait certifié conforme,
LE MAIRE,
pour le MAIRE et par délégation
Le Directeur Général des Services

Mickaël BOITELLE

COTE D'OR
VILLE DE BEAUNE

Envoyé en préfecture le 12/07/2022
Reçu en préfecture le 12/07/2022
Affiché le 12/07/2022
ID : 021-212100549-20220630-CM_22_074-DE

La présente délibération, à supposer que celle-ci fasse grief, peut faire l'objet, dans un délai de deux mois à compter de sa notification ou de sa publication et/ou de son affichage, d'un recours contentieux auprès du Tribunal Administratif de DIJON ou d'un recours gracieux auprès de la Ville de BEAUNE, étant précisé que celle-ci dispose alors d'un délai de deux mois pour répondre. Un silence de deux mois vaut alors décision implicite de rejet. La décision ainsi prise, qu'elle soit expresse ou implicite pourra elle-même être déférée au tribunal administratif dans un délai de deux mois. Le Tribunal Administratif peut être saisi d'un recours déposé via l'application Télérecours citoyens accessible par le site internet www.télérecours.fr. Conformément aux termes de l'article R. 421-7 du Code de justice administrative, les personnes résidant outre-mer et à l'étranger disposent d'un délai supplémentaire de distance de respectivement un et deux mois pour saisir le Tribunal.

Envoyé en préfecture le 12/07/2022
Reçu en préfecture le 12/07/2022
Affiché le 12/07/2022
ID : 021-212100549-20220630-CM_22_074-DE

CONVENTION DE MISE A DISPOSITION DE LOCAUX MUNICIPAUX

PREAMBULE

Par convention du 17 janvier 2020, la Ville de BEAUNE a mis à la disposition de la Mission Locale Rurale, pour une durée d'un an à compter du 1er janvier 2020, renouvelable deux fois par tacite reconduction, des locaux privatifs compris dans un immeuble situé 6 bis Avenue Guigone de Salins à BEAUNE, d'une surface totale de 412,90 m² moyennant le paiement d'un loyer et de charges.

En octobre 2020, dans le contexte de crise sanitaire, la Mission Locale Rurale a sollicité la Collectivité afin de pouvoir utiliser deux salles supplémentaires, de 50 m² et 68,80 m², situées dans l'enceinte du bâtiment 6 bis Avenue Guigone de Salins, désigné ci-dessus, afin de lui permettre d'organiser des animations de collectif.

Ces salles ont alors été mises à la disposition de la Mission Locale Rurale, suivant des conventions successives et moyennant le paiement de redevances d'occupation. ; la dernière convention étant arrivée à échéance le 31 décembre 2021.

La Mission Locale Rurale a alors émis le souhait de pouvoir pérenniser l'utilisation de ces deux salles, en sollicitant à nouveau la Collectivité afin que celles-ci soient intégrées aux locaux actuellement mis à disposition aux termes de la convention du 17 janvier 2020, susvisée.

Il a alors été évoqué entre la Mission Locale Rurale et la Collectivité, l'opportunité de rédiger un nouveau document contractuel précisant de nouvelles modalités d'occupation et financières et la possibilité d'une part, pour la Mission Locale Rurale d'effectuer des travaux d'aménagement des locaux, et d'autre part, pour la Collectivité d'envisager une rénovation énergétique du bâtiment.

En conséquence, il y a lieu d'abroger la convention actuelle et de procéder à la nouvelle mise à disposition ainsi qu'il suit :

Entre :

La Ville de BEAUNE, représentée par M. Alain SUGUENOT, Maire, agissant en vertu de la délibération du Conseil Municipal du 30 juin 2022.

D'UNE PART

Et

La Mission Locale Rurale, dont le siège social est situé 6 bis Avenue Guigone de Salins - 21200 BEAUNE, représentée par Mme Martine DECHAUD, Présidente.

SIRET N° 381 043 348 00048

D'AUTRE PART

Il est convenu et arrêté ce qui suit :

Envoyé en préfecture le 12/07/2022
Reçu en préfecture le 12/07/2022
Affiché le 12/07/2022
ID : 021-212100549-20220630-CM_22_074-DE

ARTICLE 1 - OBJET

La Ville de BEAUNE met à la disposition permanente de la Mission Locale Rurale, des locaux municipaux compris dans un immeuble d'une surface globale de 886,90 m² situé 6 bis Avenue Guigone de Salins à BEAUNE ; lesdits locaux désignés ci-après :

Parties privatives

Une surface bâtie aménagée, de 531,70 m², comprenant : bureaux, salles de cours, salles de réunions, archives, matérialisée en orange sur l'extrait de plan ci-joint.

Parties communes

Le hall d'entrée, les couloirs, les sanitaires et la cafétéria, pour une surface bâtie de 168 m², matérialisée en jaune sur l'extrait de plan ci-joint, ainsi que les espaces extérieurs, notamment les emplacements de stationnement et espaces verts.

ARTICLE 2- REGIME DE L'OCCUPATION

La présente convention est conclue sous le régime de l'occupation temporaire du domaine public. L'occupant ne pourra en aucun cas se prévaloir des dispositions des articles L. 145-1 et suivants du Code du Commerce relatifs au bail commercial.

Pour la même raison, l'occupant ne pourra en aucun cas faire valoir un droit à percevoir une quelconque indemnisation dans l'hypothèse où, et quel qu'en soit le motif, la présente convention ne serait pas renouvelée à son échéance.

ARTICLE 3 - LOYER ET CHARGES

Cette mise à disposition est consentie moyennant le paiement :

- d'un loyer annuel, hors charges, d'un montant fixe de VINGT-QUATRE MILLE EUROS (24 000,00 €) payable en deux fois sur la base d'un titre de recettes émis à la fin de chaque semestre par les Services de la Collectivité, et pour la première fois le 31 décembre 2022.

- des charges diverses relatives notamment à l'eau potable, l'assainissement, l'électricité (chauffage compris) et autres services, fixées à 74,82 % des factures acquittées par la Ville ou des charges qu'elle assume.

Le loyer et les charges intégreront la quote-part de la Mission Locale Rurale à l'usage des parties communes au prorata des surfaces.

Une provision pour charges de 50 % sera perçue en juin de chaque année, basée sur les factures d'eau et d'électricité acquittées par la Ville l'année précédente ; le décompte définitif des charges sera établi en fin d'exercice sur la base des facturations reçues et des états de prestations réalisées par les Services municipaux.

Le loyer et les charges ci-dessus seront payés sur la base d'un titre de recettes émis à la fin de chaque semestre par les Services de la Collectivité.

Pour l'année 2022, le paiement s'effectuera au prorata temporis.

Envoyé en préfecture le 12/07/2022
Reçu en préfecture le 12/07/2022
Affiché le 12/07/2022
ID : 021-212100549-20220630-CM_22_074-DE

ARTICLE 4 - EXTINCTEURS

La Mission Locale Rurale est propriétaire d'un équipement d'extincteurs au sein des locaux mis à sa disposition.

Le contrat, la vérification et le renouvellement de ces extincteurs sont à sa charge.

La présentation du contrat ainsi que l'attestation relative à la vérification et à l'entretien de cet équipement pourront être exigées à toute réquisition de la Ville.

ARTICLE 5 - TRAVAUX

La Ville de BEAUNE autorise la Mission Locale Rurale à réaliser à ses frais des travaux d'aménagement secondaires des locaux mis à disposition.

La Mission Locale Rurale devra toutefois informer au préalable la Ville de BEAUNE de la nature des travaux à réaliser, étant précisé que la Ville de BEAUNE se réserve le droit de s'opposer à la réalisation de travaux qu'elle jugerait incompatibles avec l'affectation de cet immeuble ou de nature à porter atteinte à sa solidité ou à la sécurité de ses occupants.

De manière générale, tous travaux de construction, de démolition, de percement de murs, de cloisons, de modifications des installations électriques et sanitaires, etc., ne pourront être entrepris dans ces locaux sans être préalablement autorisés par la Ville.

Au terme de la mise à disposition, tous les travaux ou éléments devenus immobiliers resteront la propriété de la Ville et ce, sans indemnité au profit de la Mission Locale Rurale même si la Collectivité a donné son accord pour leur réalisation.

Tous les aménagements requis par une règlementation quelconque et qui seraient liés à l'usage spécifique que la Mission Locale Rurale fait des locaux mis à disposition seront réalisés aux frais exclusifs de l'occupant.

La Mission Locale Rurale prendra en charge toute procédure de permis de construire, déclaration de travaux ou autorisation d'aménagement d'un ERP existant rendues nécessaires le cas échéant par ses travaux.

ARTICLE 6 - MODALITES D'UTILISATION

Cette mise à disposition est accordée exclusivement au profit de la Mission Locale Rurale et ne pourra en aucun cas, faire l'objet d'une concession même partielle ou d'une cession à des tiers.

Toutefois, par dérogation à l'alinéa ci-dessus, la Mission Locale Rurale est autorisée à mettre l'une des salles (de 50 m² et 68,80 m²) à la disposition d'Organismes dont les activités économiques et sociales en faveur des jeunes sont en lien direct avec celles de la Mission Locale Rurale.

Les locaux ne devront à aucun moment servir de dépôt à des matières dangereuses, inflammables, (bouteilles de gaz, etc...), infectées ou autres, pouvant tomber sous le coup de la législation sur les établissements dangereux ou insalubres.

Envoyé en préfecture le 12/07/2022
Reçu en préfecture le 12/07/2022
Affiché le 12/07/2022
ID : 021-212100549-20220630-CM_22_074-DE

L'Association s'engage à tenir les locaux en bon état de propreté et à effectuer les réparations locatives de façon à les rendre en fin de bail, en parfait état d'utilisation courante.

La Mission Locale Rurale devra laisser pénétrer aux heures ouvrables dans les lieux mis à disposition la Ville et les personnes agissant pour son compte, pour toute réparation ou visite de contrôle qui relèverait des charges du propriétaire, sous réserve de l'observation par la ville d'un délai de prévenance de 24 heures, sauf cas d'urgence caractérisée.

Elle s'engage par ailleurs à fournir toutes justifications qui pourraient lui être demandées par la Ville de la bonne exécution des conditions de la présente convention.

La Mission Locale Rurale veillera à ce que ses membres ou visiteurs ne troublent pas la tranquillité des autres occupants de l'immeuble en raison de nuisances sonores excessives.

La pose d'affiches, écriteaux, banderoles, etc... est formellement interdite sur les parties extérieures des locaux mis à disposition, en dehors des panneaux éventuellement réservés à cet usage, sauf dérogation expresse accordée par la Ville de BEAUNE.

La Ville autorise toutefois la Mission Locale Rurale à installer une enseigne sous réserve du respect de la règlementation applicable en la matière.

ARTICLE 7- SECURITE

La Mission Locale Rurale devra prendre connaissance du plan d'évacuation des locaux et des mesures de sécurité à respecter.

Elle devra notamment veiller à laisser libre de tout encombrement les sorties de secours et les accès des services d'urgence.

Elle s'engage à s'assurer du respect par ses membres de toutes réglementations et consignes particulières de sécurité relatives à ces locaux.

De manière générale, elle prendra toutes dispositions pour assurer la sécurité des personnes et des biens dont elle a la charge.

ARTICLE 8 - CLES

Un jeu de clés a été remis à la Présidente de la Mission Locale Rurale au moment de l'entrée dans les lieux. Son détenteur est responsable de l'ouverture et de la fermeture des portes des locaux mis à disposition.

Le jeu de clés comprend 14 clés, soit :
- 2 pour la porte extérieure de la salle de réunion,
- 2 pour la porte d'entrée de la salle de réunion donnant sur le couloir,
- 2 pour la salle informatique,
- 2 pour la salle de cours,
- 2 pour la porte entre la salle informatique et celle de cours,
- 2 pour la porte métallique rouge du hall d'entrée,
- 1 pour la salle de 50 m²,
- 1 pour la salle de 68,80 m².

Envoyé en préfecture le 12/07/2022
Reçu en préfecture le 12/07/2022
Affiché le 12/07/2022
ID : 021-212100549-20220630-CM_22_074-DE

En cas de perte de ces clés, l'Association doit prendre en charge les frais de remplacement des serrures.

L'adjonction de serrures ou de verrous supplémentaires est interdite.

ARTICLE 9 - RESPONSABILITE

La Mission Locale Rurale fera son affaire personnelle des troubles de jouissance quels qu'en soient les auteurs ou les causes et renoncera à cet égard à tous recours contre la Ville de BEAUNE.

Elle reste responsable vis-à-vis de tous les tiers et de la Ville, des dégâts, accidents ou troubles de jouissance causés par elle, par ses membres, par les personnes agissant pour son compte ou ses visiteurs.

La responsabilité de la Ville de BEAUNE ne pourra être engagée en cas de vol ou de dégradations des biens appartenant à la Mission Locale Rurale, à ses membres, ses visiteurs ou toutes personnes agissant pour son compte, situés dans les locaux mis à disposition.

En cas d'accident, la responsabilité de la Ville de BEAUNE ne pourra être engagée que pour un défaut de maintenance des seules et uniques installations dont elle est propriétaire.

ARTICLE 10 - ASSURANCES

La Mission Locale Rurale s'engage à souscrire auprès d'une compagnie d'assurances notoirement solvable et pour la durée de la mise à disposition, un contrat d'assurances couvrant les risques suivants : responsabilité civile, incendie, dégâts des eaux, renonciation à recours contre la Ville et son assureur à la suite de sinistre pouvant atteindre ses biens meubles, risques locatifs. La présentation du contrat couvrant ces risques pourra être exigée à toute réquisition. Le contrat devra être présenté à la signature de la présente convention.

Chaque année, l'Association devra remettre une attestation d'assurance, durant la période de validité de la convention.

ARTICLE 11 - ETAT DES LIEUX

Les parties déclarent qu'il n'y a pas lieu d'établir un état des lieux entrant, la Mission Locale Rurale connaissant parfaitement les locaux pour les occuper déjà.

ARTICLE 12 - DUREE DE LA CONVENTION

La présente convention est établie pour une durée d'un an à compter du 1er juillet 2022, renouvelable quatre fois par tacite reconduction.

ARTICLE 13 - DENONCIATION - RESILIATION - MODIFICATIONS

Envoyé en préfecture le 12/07/2022
Reçu en préfecture le 12/07/2022
Affiché le 12/07/2022
ID : 021-212100549-20220630-CM_22_074-DE

Conformément aux règles régissant la domanialité publique, il est expressément convenu que si pour une raison ou une autre, la Ville de BEAUNE avait besoin des locaux pour le fonctionnement de ses Services ou pour toute autre cause relevant de l'intérêt général, elle pourrait les reprendre à tout moment sous réserve d'en aviser la Mission Locale Rurale par lettre recommandée deux mois à l'avance.

Pour l'application de cette disposition, la Ville de BEAUNE s'efforcera dans la mesure du possible de ne pas porter atteinte au déroulement de la formation dispensée par la Mission Locale Rurale.

La présente convention peut être dénoncée par l'occupant 3 mois avant sa date anniversaire, la date de réception dans les services faisant foi.

En cas de non respect des engagements inscrits dans la présente convention, celle-ci pourra être résiliée de plein droit par l'une ou l'autre des parties, à l'expiration d'un délai de quinze jours suivant l'envoi d'une lettre recommandée avec accusé de réception, restée sans effet.

Dans l'hypothèse où des sommes resteraient dues à la Ville, cette dernière se réserve le droit d'en poursuivre le recouvrement.

Quel qu'en soit le motif, la résiliation ne donnera lieu au paiement d'aucune indemnité.

Toutes modifications qui devraient être apportées aux dispositions de cette convention se feront par voie d'avenant.

ARTICLE 14 - REGLEMENT DES LITIGES

En cas de litige découlant de l'application ou de l'interprétation de la présente convention, les parties conviennent de tout mettre en œuvre pour trouver une conciliation, par le biais de leurs exécutifs respectifs. A défaut, ce litige devra être porté devant le tribunal administratif de DIJON.

ARTICLE 15 - ABROGATION

La présente convention abroge purement et simplement à compter du 1er juillet 2022, la convention établie entre la Ville et la Mission Locale Rurale le 17 janvier 2020.

Fait à BEAUNE, le

La Présidente de la Mission Locale Rurale	Le Maire de BEAUNE, Président de l'Agglomération
Martine DECHAUD	Alain SUGUENOT

Bâtiment 6 bis Avenue Guigone de Salins - BEAUNE

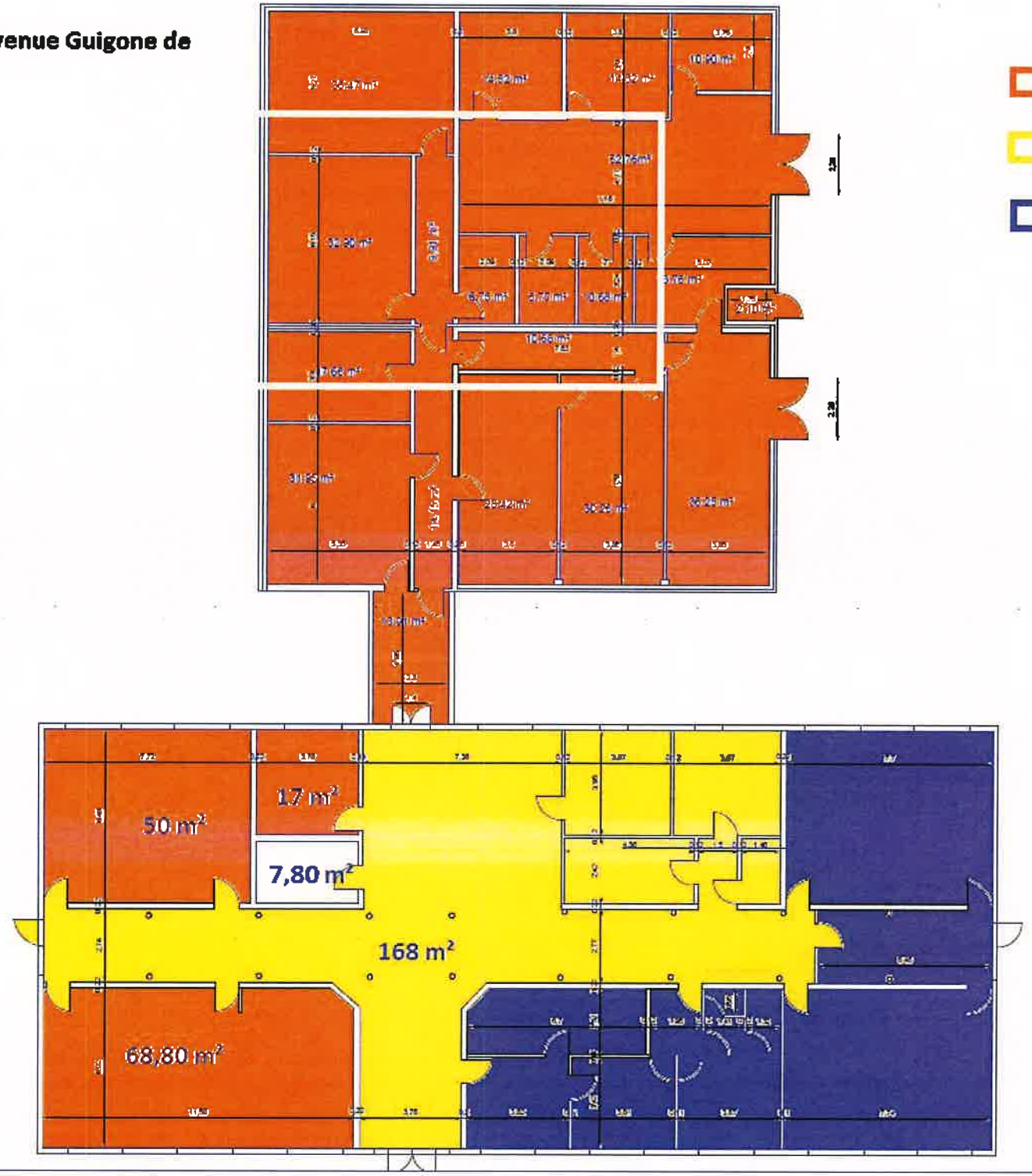

Envoyé en préfecture le 12/07/2022
Reçu en préfecture le 12/07/2022
Affiché le 12/07/2022
ID : 021-212100549-20220630-CM_22_074-DE

BEAUNE

Conseil Municipal

Séance du : 30 JUIN 2022

Envoyé en préfecture le 12/07/2022
Reçu en préfecture le 12/07/2022
Affiché le 12/07/2022
ID : 021-212100549-20220630-CM_22_075-DE

Délibération n° CM-22-075

Date d'envoi de la convocation : 24 Juin 2022

Présidence de : M. SUGUENOT,
Maire

Présents : Mmes, MM BECQUET, BOLZE, FOUGERE, CAILLAUD, LEVIEL, DAHLEN, LEFAIX,
Adjoints

Mmes, MM BERNHARD, BLANC, BOUILLET, BRAVARD, BRUNEL, BYNEN, CHAMPION, CHATEAU, COSTE, DIERIKCX, FALCE, FEVRE, JEUNET-MANCY, LABEAUNE, LONGIN, PELLETIER, PIERRON,
Conseillers municipaux,

Secrétaire : M. GLOAGUEN,

Ont donné pouvoir :

⇨ ***Pour toute la séance*** :
M ROUX à M. BECQUET,
Mme PUSSET à M. DAHLEN
Mme CHAMPANAY à Mme FOUGERE
M. FAIVRE à MME DIERICKX,
M. REPOLT à M. CHAMPION,
MME REZIGUE à M. BOLZE,
Mme ROUXEL-SEGAUT à Mme JEUNET-MANCY,
M. VION à Mme LEFAIX,

Absent(e)s- excusé(e)s :
M. MONNOT,

VIE ASSOCIATIVE : VALORISATION DES MOYENS ACCORDES PAR LA VILLE AUX ASSOCIATIONS EN 2021

RAPPORTEUR : MME CAILLAUD – M. GLOAGUEN

En plus des subventions qui leur sont attribuées, les Associations beaunoises bénéficient tout au long de l'année du soutien de la Collectivité. Celui-ci prend différentes formes (mise à disposition de locaux, personnel, matériels, etc.).

Ces interventions ont fait l'objet d'une valorisation.

Le document annexé au présent rapport récapitule l'ensemble des aides accordées en 2021 et rappelle pour mémoire les montants des subventions attribuées au cours du même exercice.

Toutefois, en raison de la continuité de la pandémie de la COVID 19, la plupart des manifestations festives ainsi que des créneaux associatifs et sportifs réservés à titre permanent, ont encore été déprogrammés ; les avantages en nature 2021 (461 511,10 €) augmentent par rapport à ceux de 2020 (418 493,48 €) mais demeurent toujours inférieurs à ceux de 2019 (729 592,76 €).

Il apparaît que le soutien de la Collectivité s'élève à 461 511,10 € pour les avantages en nature, à 609 077,50 € pour les subventions dont 594 077,50 € au titre des subventions annuelles et 15 000,00 € au titre des subventions exceptionnelles, réparti par secteurs de la façon suivante :

SECTEURS	Avantages en nature	Subventions	Total
Club Service	1 535,88 €		1 535,88 €
Culture	36 918,27 €	131 300,00 €	168 218,27 €
Enseignement	924,00 €	11 810,00 €	12 734,00 €
Loisirs	51 439,72 €	8 400,00 €	59 839,72 €
Patriotique	16 487,69 €	6 260,00 €	22 747,69 €
Social	30 035,61 €	37 657,50 €	67 693,11 €
Socio Pro	1 728,00 €	1 000,00 €	2 728,00 €
Sport	322 441,93 €	397 650,00 €	720 091,93 €
Sous-total	***461 511,10 €***	***594 077,50 €***	***1 055 588,60 €***
Subventions exceptionnelles		15 000,00 €	15 000,00 €
TOTAL GENERAL	**461 511,10 €**	**609 077,50 €**	**1 070 588,60 €**

Conformément aux dispositions de la Loi sur le volontariat associatif du 7 octobre 2016 et au décret n° 2017-779 du 5 mai 2017, ce document sera accessible au public sur le site internet de la Ville.

DECISION :

Le Conseil municipal, après en avoir pris connaissance à l'unanimité,

➢ PREND ACTE de la communication de ces informations.

Fait et délibéré en séance les jour, mois et an que-dessus.

Pour extrait certifié conforme,
LE MAIRE,
pour le MAIRE et par délégation
Le Directeur Général des Services

Mickaël BOITELLE

COTE D'OR
VILLE DE BEAUNE

Envoyé en préfecture le 12/07/2022
Reçu en préfecture le 12/07/2022
Affiché le 12/07/2022
ID : 021-212100549-20220630-CM_22_075-DE

La présente délibération, à supposer que celle-ci fasse grief, peut faire l'objet, dans un délai de deux mois à compter de sa notification ou de sa publication et/ou de son affichage, d'un recours contentieux auprès du Tribunal Administratif de DIJON ou d'un recours gracieux auprès de la Ville de BEAUNE, étant précisé que celle-ci dispose alors d'un délai de deux mois pour répondre. Un silence de deux mois vaut alors décision implicite de rejet. La décision ainsi prise, qu'elle soit expresse ou implicite pourra elle-même être déférée au tribunal administratif dans un délai de deux mois. Le Tribunal Administratif peut être saisi d'un recours déposé via l'application Télérecours citoyens accessible par le site internet www.télérecours.fr. Conformément aux termes de l'article R. 421-7 du Code de justice administrative, les personnes résidant outre-mer et à l'étranger disposent d'un délai supplémentaire de distance de respectivement un et deux mois pour saisir le Tribunal.

Envoyé en préfecture le 12/07/2022
Reçu en préfecture le 12/07/2022
Affiché le 12/07/2022
ID : 021-212100549-20220630-CM_22_075-DE

Tableau des aides accordées par la Ville de BEAUNE aux Associations
avantages en nature et subventions
ANNÉE 2021

Associations / Secteurs		Avantages en nature	Subvention	Total Général
CLUB SERVICE				
INTERNATIONAL INNER WHEEL		348,00 €	- €	348,00 €
LION'S CLUB		1 045,88 €	- €	1 045,88 €
ZONTA CLUB DE BEAUNE		142,00 €	- €	142,00 €
		- €	- €	- €
TOTAL GENERAL		1 535,88 €	- €	1 535,88 €

Envoyé en préfecture le 12/07/2022
Reçu en préfecture le 12/07/2022
Affiché le 12/07/2022
ID : 021-212100549-20220630-CM_22_075-DE

Tableau des aides accordées par la Ville de BEAUNE aux Associations
avantages en nature et subventions
ANNÉE 2021

Associations / Secteurs		Avantages en nature	Subvention	Total Général
CULTURE				
AD LIB PERCUSSIONS		1 129,75 €	- €	1 129,75 €
AMIS DE BEETHOVEN		- €	3 000,00 €	3 000,00 €
AMIS DE MAREY ET DES MUSEES DE BEAUNE		887,89 €	- €	887,89 €
AMIS DES TRESORS D'ART DE NOTRE DAME		60,00 €	- €	60,00 €
AMIS DU VIEUX BEAUNE		767,86 €	- €	767,86 €
AMITIES CREATIVES		362,81 €	- €	362,81 €
ART DE BOURGOGNE		720,00 €	- €	720,00 €
ASSOCIATION DES CLIMATS DU VIGNOBLE DE BOURGOGNE - PATRIMOINE MONDIAL		5 570,63 €	30 000,00 €	35 570,63 €
ASSOCIATION GUILLAUME DUFAY		5 549,53 €	70 000,00 €	75 549,53 €
ASSOCIATION JAPONAISE DU PAYS BEAUNOIS		776,20 €	- €	776,20 €
BEAUNE ECHANGES INTERNATIONAUX		2 072,45 €	- €	2 072,45 €
CENTRE BEAUNOIS D'ETUDES HISTORIQUES		2 998,77 €	- €	2 998,77 €
CENTRE D'ETUDES MUSICALES BOURGUIGNONNES		887,89 €	- €	887,89 €
CHORALE DE BEAUNE EN BOURGOGNE		2 652,00 €	3 200,00 €	5 852,00 €
CINE CLAP		264,00 €	- €	264,00 €
CIRKOUM		60,00 €	3 300,00 €	3 360,00 €
CLUB BEAUNOIS DE L'IMAGE		7 130,32 €	- €	7 130,32 €
COMEDIE DES REMPARTS		- €	1 500,00 €	1 500,00 €
COMPAGNIE B.A.C.H.		- €	1 900,00 €	1 900,00 €
GROUPE PHILATELIQUE ET CARTOPHILE BEAUNOIS		58,94 €	- €	58,94 €
GROUPE VOCAL DE BEAUNE MELI-MELODIES		- €	900,00 €	900,00 €
GUIDES INDEPENDANTS EN BOURGOGNE FRANCHE COMTE		60,00 €	- €	60,00 €
JAZZ O VERRE		- €	3 500,00 €	3 500,00 €

Envoyé en préfecture le 12/07/2022
Reçu en préfecture le 12/07/2022
Affiché le 12/07/2022
ID : 021-212100549-20220630-CM_22_075-DE

21 JUMP CINE		1 513,16 €	200,00 €	1 713,16 €
L'ATELIER		978,00 €	- €	978,00 €
LA COMEDIE DES REMPARTS		162,01 €	- €	162,01 €
LES AMIS DE BEETHOVEN		60,00 €	- €	60,00 €
LES ORGUES DE BEAUNE		540,00 €	1 500,00 €	2 040,00 €
ORCHESTRE HARMONIE DE BEAUNE		- €	8 000,00 €	8 000,00 €
PAS A PAS		136,15 €	- €	136,15 €
PASSION MUSIQUE		174,72 €	- €	174,72 €
POINT A LA LIGNE		549,59 €	- €	549,59 €
REVEIL MUNICIPAL BEAUNOIS		240,00 €	1 800,00 €	2 040,00 €
SWING UP		- €	2 000,00 €	2 000,00 €
UTB		135,60 €	500,00 €	635,60 €
WINE ABOUT BEAUNE		420,00 €	- €	420,00 €
		- €	- €	- €
TOTAL GENERAL		36 918,27 €	131 300,00 €	168 218,27 €

Envoyé en préfecture le 12/07/2022
Reçu en préfecture le 12/07/2022
Affiché le 12/07/2022
ID : 021-212100549-20220630-CM_22_075-DE

Tableau des aides accordées par la Ville de BEAUNE aux Associations
avantages en nature et subventions
ANNÉE 2021

Associations / Secteurs		Avantages en nature	Subvention	Total Général
ENSEIGNEMENT				
AMICALE DE L'ECOLE BRETONNIERE		60,00 €	- €	60,00 €
ASSOCIATION DES TECHNICO COMMERCIAUX DU LYCEE CLOS MAIRE		864,00 €	- €	864,00 €
ECOLE MATERNELLE BLANCHES FLEURS		- €	500,00 €	500,00 €
ECOLE MATERNELLE BRETONNIERE		- €	500,00 €	500,00 €
ECOLE MATERNELLE ECHALIERS		- €	900,00 €	900,00 €
ECOLE MATERNELLE JEANNE D'ARC		- €	500,00 €	500,00 €
ECOLE MATERNELLE PEUPLIERS		- €	1 040,00 €	1 040,00 €
ECOLE MATERNELLE SAINT EXUPERY		- €	970,00 €	970,00 €
ECOLE MATERNELLE SAINT NICOLAS		- €	1 200,00 €	1 200,00 €
ECOLE MATERNELLE DE GIGNY		- €	300,00 €	300,00 €
ASSOCIATION SPORTIVE ECOLE DES BLANCHES FLEURS		- €	900,00 €	900,00 €
ASSOCIATION SPORTIVE ECOLE ELEMENTAIRE BRETONNIERE		- €	900,00 €	900,00 €
ASSOCIATION SPORTIVE ECOLE CHAMPAGNE SAINT NICOLAS		- €	1 200,00 €	1 200,00 €
COOPERATIVE ECOLE DES ECHALIERS		- €	1 200,00 €	1 200,00 €
ASSOCIATION SPORTIVE ECOLE DES REMPARTS		- €	800,00 €	800,00 €
ASSOCIATION SPORTIVE ECOLE DES PEUPLIERS		- €	900,00 €	900,00 €
		- €	- €	- €
TOTAL GENERAL		924,00 €	11 810,00 €	12 734,00 €

Envoyé en préfecture le 12/07/2022
Reçu en préfecture le 12/07/2022
Affiché le 12/07/2022
ID : 021-212100549-20220630-CM_22_075-DE

Tableau des aides accordées par la Ville de BEAUNE aux Associations
avantages en nature et subventions
ANNÉE 2021

Associations / Secteurs		Avantages en nature	Subvention	Total Général
LOISIRS				
AD2N FAB LAB BEAUNE ASSOCIATION DU DEVELOPPEMENT NUMERIQUE		10 322,02 €	- €	10 322,02 €
AMICALE DE LA POLICE BEAUNOISE		450,00 €	- €	450,00 €
AMICALE DES SAPEURS POMPIERS		1 122,00 €	- €	1 122,00 €
AMITIES CREATIVES		60,00 €	- €	60,00 €
AOC BEAUNE		600,00 €	- €	600,00 €
ASSOCIATION APICOLE BEAUNOISE		- €	300,00 €	300,00 €
ASSOCIATION JEUNESSE ET LOISIRS LES TEMPLIERS		460,04 €	200,00 €	660,04 €
ATTELAGE TRADITION DU PAYS BEAUNOIS		995,00 €	- €	995,00 €
BEAUNE ACCUEILLE		2 251,76 €	400,00 €	2 651,76 €
BEAUNE AVENTURE		1 386,58 €	- €	1 386,58 €
BEAUNE CYCLOS		690,67 €	350,00 €	1 040,67 €
BEAUNE ECHECS		83,60 €	- €	83,60 €
BEAUNE NUITS LES PETITS		450,00 €	- €	450,00 €
BRIDGE DE L'AIGUE		2 057,30 €	- €	2 057,30 €
CERCLE GENEALOGIQUE DE COTE D'OR		41,29 €	- €	41,29 €
CLUB CULTUREL ITALO BEAUNOIS		63,66 €	- €	63,66 €
CLUB DES SUPPORTERS DE L'ASSOCIATION SPORTIVE BEAUNOISE		5 274,00 €	- €	5 274,00 €
CLUB LOISIRS ET ACTIVITES DU 3ème AGE		2 509,72 €	- €	2 509,72 €
COMITE DES FETES DE CHALLANGES "LES TEMPLIERS"		2 885,07 €	800,00 €	3 685,07 €
COMITE DES FETES DE GIGNY		4 202,77 €	- €	4 202,77 €
COMITE DES FETES DU CAMP AMERICAIN		164,70 €	- €	164,70 €

Envoyé en préfecture le 12/07/2022
Reçu en préfecture le 12/07/2022
Affiché le 12/07/2022
ID : 021-212100549-20220630-CM_22_075-DE

CYOSA - CERCLE DE YOGA SOUFFLE ET ARABESQUE		322,90 €	- €	322,90 €
EJL SACADO		918,00 €	- €	918,00 €
FESTIVITES DE LA VENTE DES VINS		240,00 €	- €	240,00 €
FOYER LOGEMENT "LES PRIMEVERES"		386,00 €	700,00 €	1 086,00 €
JEUNES SAPEURS POMPIERS		- €	500,00 €	500,00 €
KFT SOUFFLE ET MOUVEMENT		44,23 €	- €	44,23 €
LA TRUITE BEAUNOISE		1 945,93 €	- €	1 945,93 €
LE GROUPE BEAUNE MAMAN		700,80 €	- €	700,80 €
LES BATONS BAVARDS		348,00 €	- €	348,00 €
OFFICE MUNICIPAL DU 3ème AGE		1 848,32 €	3 500,00 €	5 348,32 €
RETRAITE SPORTIVE BEAUNE		730,20 €	150,00 €	880,20 €
SCOUTS ET GUIDES DE France		2 624,86 €	1 500,00 €	4 124,86 €
SCRAB BEAUNOIS		20,73 €	- €	20,73 €
TEMPS DANSE JAZZ		450,00 €	- €	450,00 €
TRIPLE PAS		50,00 €	- €	50,00 €
ULRPA		4 667,46 €	- €	4 667,46 €
UN TEMPS POUR SOI		72,11 €	- €	72,11 €
		- €	- €	- €
TOTAL GENERAL		51 439,72 €	8 400,00 €	59 839,72 €

Envoyé en préfecture le 12/07/2022
Reçu en préfecture le 12/07/2022
Affiché le 12/07/2022
ID : 021-212100549-20220630-CM_22_075-DE

Tableau des aides accordées par la Ville de BEAUNE aux Associations
avantages en nature et subventions
ANNÉE 2021

Associations / Secteurs		Avantages en nature	Subvention	Total Général
PATRIOTIQUE				
AMICALE DE LA MARINE		- €	600,00 €	600,00 €
COMITE D'ENTENTE DES ASSOCIATIONS PATRIOTIQUES		- €	3 700,00 €	3 700,00 €
FNACA FEDERATION NATIONALE DES ANCIENS COMBATTANTS - ALGERIE TUNISIE MAROC		776,28 €	- €	776,28 €
FONDATION MARECHAL DE LATTRE		- €	160,00 €	160,00 €
SAUVEGARDE DE L'HERITAGE MILITAIRE DE BOURGOGNE		15 688,87 €	1 800,00 €	17 488,87 €
UNION NATIONALE DES ANCIENS COMBATTANTS		22,54 €	- €	22,54 €
		- €	- €	- €
TOTAL GENERAL		16 487,69 €	6 260,00 €	22 747,69 €

Envoyé en préfecture le 12/07/2022
Reçu en préfecture le 12/07/2022
Affiché le 12/07/2022
ID : 021-212100549-20220630-CM_22_075-DE

Tableau des aides accordées par la Ville de BEAUNE aux Associations
avantages en nature et subventions
ANNÉE 2021

Associations / Secteurs		Avantages en nature	Subvention	Total Général
SOCIAL				
ADIL ASSOCIATION DEPARTEMENTALE D'INFORMATION SUR LE LOGEMENT DE COTE D'OR		55,53 €	- €	55,53 €
ADPC 21 - SECOURISME ET PROTECTION CIVILE (Antenne de BEAUNE)		3 275,00 €	5 000,00 €	8 275,00 €
AIGUE		60,00 €	- €	60,00 €
AMICALE DES DONNEURS DE SANG BENEVOLES DE BEAUNE ET DE LA REGION BEAUNOISE		1 895,00 €	- €	1 895,00 €
ANIM'ACTIONS		- €	2 000,00 €	2 000,00 €
ABPE ASSOCIATION BEAUNOISE DE PROTECTION DE L'ENFANCE		174,00 €	- €	174,00 €
ABHER - ASSOCIATION BEAUNOISE POUR L'HEBERGEMENT DES ERRANTS		60,00 €	- €	60,00 €
ASSOCIATION BEAUNOISE POUR UNE INTERVENTION TERRITORIALISEE ABITER		420,00 €	257,50 €	677,50 €
ASSOCIATION COMORIENNE DE BOURGOGNE		450,00 €	- €	450,00 €
ASSOCIATION DES PARALYSES DE France		56,82 €	- €	56,82 €
BANQUE ALIMENTAIRE DE BOURGOGNE		- €	1 500,00 €	1 500,00 €
COLLECTIF ODYSSEE BEAUNE		60,00 €	- €	60,00 €
COMITE CATHOLIQUE CONTRE LA FAIM ET POUR LE DEVELOPPEMENT CCFD - ANTENNE LOCALE TERRE SOLIDAIRE		1 518,00 €	- €	1 518,00 €
CROIX ROUGE FRANCAISE		1 248,00 €	6 500,00 €	7 748,00 €
ENTRAID'ADDICT		16,07 €	- €	16,07 €
ETAP ECOUTE, TOXICOMANIE, ALCOOL, PREVENTION		72,26 €	- €	72,26 €
FNATH		60,00 €	- €	60,00 €
France ALZHEIMER		978,10 €	- €	978,10 €
France BENEVOLAT DE COTE D'OR		5,46 €	- €	5,46 €

Envoyé en préfecture le 12/07/2022
Reçu en préfecture le 12/07/2022
Affiché le 12/07/2022
ID : 021-212100549-20220630-CM_22_075-DE

JALMALV		1 086,96 €	1 000,00 €	2 086,96 €
LA PASSERELLE		2 495,60 €	4 000,00 €	6 495,60 €
LES COPAINS DE TIMEO		2 645,10 €	- €	2 645,10 €
LES JARDINS FAMILIAUX		2 498,15 €	- €	2 498,15 €
LES PAPILLONS BLANCS		234,00 €	4 000,00 €	4 234,00 €
LES PATTOUNES DE LA COTE D'OR		54,00 €	- €	54,00 €
LES RESTOS DU CŒUR		4 277,13 €	- €	4 277,13 €
LIGUE CONTRE LE CANCER		60,00 €	- €	60,00 €
MAISON DE L'ENFANCE L'ARC EN CIEL		2 916,20 €	- €	2 916,20 €
PERSONIMAGES BOURGOGNE		12,85 €	- €	12,85 €
POCHETTE SURPRISE		670,50 €	1 750,00 €	2 420,50 €
POTES EN CIEL		754,60 €	700,00 €	1 454,60 €
PREVENTION ROUTIERE		- €	300,00 €	300,00 €
SECOURS CATHOLIQUE		17,41 €	2 700,00 €	2 717,41 €
SECOURS POPULAIRE Français - COMITE DE BEAUNE		180,00 €	7 700,00 €	7 880,00 €
SOLIDARITE FEMMES 21		103,86 €	- €	103,86 €
TEAM BS AVENTURE (POMPY)		- €	250,00 €	250,00 €
TERRE SOLIDAIRE		1 518,00 €	- €	1 518,00 €
UFAL 21		60,00 €	- €	60,00 €
UFC QUE CHOISIR 21		47,01 €	- €	47,01 €
		- €	- €	- €
TOTAL GENERAL		30 035,61 €	37 657,50 €	67 693,11 €

Envoyé en préfecture le 12/07/2022
Reçu en préfecture le 12/07/2022
Affiché le 12/07/2022
ID : 021-212100549-20220630-CM_22_075-DE

Tableau des aides accordées par la Ville de BEAUNE aux Associations
avantages en nature et subventions
ANNÉE 2021

Associations / Secteurs		Avantages en nature	Subvention	Total Général
SOCIO PRO				
UNION DU COMMERCE BEAUNOIS		1 728,00 €	1 000,00 €	2 728,00 €
		- €	- €	- €
TOTAL GENERAL		1 728,00 €	1 000,00 €	2 728,00 €

Envoyé en préfecture le 12/07/2022
Reçu en préfecture le 12/07/2022
Affiché le 12/07/2022
ID : 021-212100549-20220630-CM_22_075-DE

Tableau des aides accordées par la Ville de BEAUNE aux Associations
avantages en nature et subventions
ANNÉE 2021

Associations / Secteurs		Avantages en nature	Subvention	Total Général
SPORT				
AERO-CLUB BEAUNOIS		- €	150,00 €	150,00 €
AIKIDO		60,00 €	700,00 €	760,00 €
ARCHERS DU PAYS BEAUNOIS		793,53 €	500,00 €	1 293,53 €
ASSOCIATION SPORTIVE BEAUNOISE		54 356,40 €	44 000,00 €	98 356,40 €
ASSOCIATION SPORTIVE ET CULTURELLE DES PORTUGAIS DE BEAUNE		1 822,18 €	- €	1 822,18 €
ASSOCIATION SPORTIVE GOLF BEAUNE LEVERNOIS		234,00 €	- €	234,00 €
BADMINTON BEAUNOIS		9 391,80 €	1 600,00 €	10 991,80 €
BASKET OLYMPIQUE BEAUNOIS		594,00 €	8 000,00 €	8 594,00 €
BEAUNE ATHLETISME 21		- €	3 900,00 €	3 900,00 €
BEAUNE BMX		706,90 €	7 500,00 €	8 206,90 €
BEAUNE HANDBALL		1 130,93 €	82 000,00 €	83 130,93 €
BEAUNE KARATE CLUB		420,00 €	8 000,00 €	8 420,00 €
BEAUNE TRIATHLON		86,45 €	5 700,00 €	5 786,45 €
BILLARD CLUB BEAUNOIS		2 846,13 €	- €	2 846,13 €
BOXING CLUB BEAUNOIS		- €	3 000,00 €	3 000,00 €
CERCLE D'ESCRIME BEAUNOIS		- €	2 300,00 €	2 300,00 €
CERCLE DES LUTTEURS BEAUNOIS		- €	1 000,00 €	1 000,00 €
CLUB DE RECHERCHE AQUATIQUE BEAUNOIS		8 868,15 €	1 000,00 €	9 868,15 €
CLUB LOISIRS ET ACTIVITES		- €	- €	- €
CLUB NAUTIQUE BEAUNOIS		56 042,65 €	18 500,00 €	74 542,65 €
CLUB SPORTIF BEAUNOIS		29 875,13 €	136 000,00 €	165 875,13 €
ECOLE DE JUDO BEAUNOISE		- €	15 000,00 €	15 000,00 €
EJL SACADO		420,00 €	- €	420,00 €
ETRIER NICOLAS ROLIN		64 977,36 €	2 000,00 €	66 977,36 €
FILS DE France		- €	4 000,00 €	4 000,00 €
GROUPEMENT DES PECHEURS SPORTIFS BEAUNOIS		181,69 €	- €	181,69 €

Envoyé en préfecture le 12/07/2022
Reçu en préfecture le 12/07/2022
Affiché le 12/07/2022
ID : 021-212100549-20220630-CM_22_075-DE

GYMNASTIQUE VOLONTAIRE BEAUNOISE		4 959,67 €	- €	4 959,67 €
HISSE ET HAUT		450,00 €	1 900,00 €	2 350,00 €
JEUNES SPORTIFS BEAUNOIS		450,00 €	- €	450,00 €
LA BALLE AU BOND		20 412,80 €	3 000,00 €	23 412,80 €
LA BEAUNOISE		- €	10 000,00 €	10 000,00 €
LA SAINT NICOLAS		- €	7 900,00 €	7 900,00 €
LES HOPLITES		450,00 €	500,00 €	950,00 €
MODEL' CLUB DU PAYS BEAUNOIS		1 737,60 €	100,00 €	1 837,60 €
MOUSQUET SPORTIF BEAUNOIS		348,00 €	2 500,00 €	2 848,00 €
OFFICE DU SPORT		1 669,60 €	- €	1 669,60 €
OK ROLLER		1 914,00 €	2 900,00 €	4 814,00 €
PETANQUE LA VIOLETTE DE BEAUNE		- €	3 000,00 €	3 000,00 €
QWAN KI DO		- €	1 600,00 €	1 600,00 €
ROUGEOT BEAUNE TRIATHLON		20 783,40 €	- €	20 783,40 €
SPELEO CLUB DE POMMARD		1 950,00 €	- €	1 950,00 €
TENNIS CLUB DE BEAUNE		32 576,84 €	14 000,00 €	46 576,84 €
VELO SPORT CLUB BEAUNOIS		420,00 €	5 000,00 €	5 420,00 €
VOLLEY BEAUNE		1 512,72 €	400,00 €	1 912,72 €
		- €	- €	- €
TOTAL GENERAL		322 441,93 €	397 650,00 €	720 091,93 €

Envoyé en préfecture le 12/07/2022
Reçu en préfecture le 12/07/2022
Affiché le 12/07/2022
ID : 021-212100549-20220630-CM_22_075-DE

SUBVENTIONS EXCEPTIONNELLES ACCORDEES AUX ASSOCIATIONS BEAUNOISES

ANNEE 2021

Date délibérations	NOM DU DEMANDEUR	Subvention exceptionnelle
24/06/2021	Association BEAUNE AVENTURE	1 500,00 €
	Secours catholique - Antenne de Beaune	1 000,00 €
23/09/2021	Association foncière de Challanges	1 000,00 €
	Association LES AMIS DE BEETHOVEN	1 500,00 €
	Association sportive Automobile TOUR AUTO	10 000,00 €
TOTAL des subventions exceptionnelles		**15 000,00 €**

BEAUNE

Conseil Municipal

Séance du : 30 JUIN 2022

Envoyé en préfecture le 12/07/2022
Reçu en préfecture le 12/07/2022
Affiché le 12/07/2022
ID : 021-212100549-20220630-CM_22_076-DE

Délibération n° CM-22-076

Date d'envoi de la convocation : 24 Juin 2022

Présidence de : M. SUGUENOT,
Maire

Présents : Mmes, MM BECQUET, BOLZE, FOUGERE, CAILLAUD, LEVIEL, DAHLEN, LEFAIX,
Adjoints

Mmes, MM BERNHARD, BLANC, BOUILLET, BRAVARD, BRUNEL, BYNEN, CHAMPION, CHATEAU, COSTE, DIERIKCX, FALCE, FEVRE, JEUNET-MANCY, LABEAUNE, LONGIN, PELLETIER, PIERRON,
Conseillers municipaux,

Secrétaire : M. GLOAGUEN,

Ont donné pouvoir :

⇨ ***Pour toute la séance*** :
M ROUX à M. BECQUET,
Mme PUSSET à M. DAHLEN
Mme CHAMPANAY à Mme FOUGERE
M. FAIVRE à MME DIERICKX,
M. REPOLT à M. CHAMPION,
MME REZIGUE à M. BOLZE,
Mme ROUXEL-SEGAUT à Mme JEUNET-MANCY,
M. VION à Mme LEFAIX,

Absent(e)s- excusé(e)s :
M. MONNOT,

CONVENTION DE COOPERATION TECHNIQUE AUPRES DES ECOLES ELEMENTAIRES DE LA VILLE DE BEAUNE

RAPPORTEUR : M. GLOAGUEN

La Ville de BEAUNE a placé l'éducation des jeunes au cœur de ses priorités. La diversification des activités en éducation physique et sportive qui leur sont enseignées, se situe dans cette démarche.

La Direction des Solidarités, des Sports et de l'Education, au regard de l'organisation de son projet sportif éducatif territorial et des animations jeunesse/famille locales, s'inscrit dans une logique de coopération technique de ses éducateurs sportifs qualifiés auprès des animateurs des activités d'Education Physique et Sportive.

Ces activités inscrites au programme des écoles élémentaires beaunoises du premier degré pendant le temps scolaire, entrent en cohérence avec les manifestations locales et évènementielles coordonnées par la Ville de BEAUNE.

Afin de mettre en œuvre cet appui technique, une convention de partenariat a été établie avec l'Education Nationale.

Cette convention arrive à échéance à la fin de l'année scolaire 2021/2022 et il convient de la renouveler.

Une nouvelle convention établie pour l'année scolaire 2022/2023, renouvelable deux fois tacitement, est proposée en annexe.

Il est à noter que les agréments nécessaires à l'ensemble des encadrants sont renouvelés chaque année, conformément à la réglementation en vigueur.

DECISION :

Le Conseil municipal, après en avoir délibéré à l'unanimité,

- DECIDE de renouveler le partenariat entre l'Education Nationale et la Ville de Beaune,
- APPROUVE la convention de partenariat jointe à la présente délibération,
- AUTORISE le Maire ou son Représentant à signer ladite convention avec l'Education Nationale, ou tout document nécessaire à intervenir.

Fait et délibéré en séance les jour, mois et an que-dessus.

Pour extrait certifié conforme,
LE MAIRE,
pour le MAIRE et par délégation
Le Directeur Général des Services

Mickaël BOITELLE

COTE D'OR
VILLE DE BEAUNE

Envoyé en préfecture le 12/07/2022
Reçu en préfecture le 12/07/2022
Affiché le 12/07/2022
ID : 021-212100549-20220630-CM_22_076-DE

La présente délibération, à supposer que celle-ci fasse grief, peut faire l'objet, dans un délai de deux mois à compter de sa notification ou de sa publication et/ou de son affichage, d'un recours contentieux auprès du Tribunal Administratif de DIJON ou d'un recours gracieux auprès de la Ville de BEAUNE, étant précisé que celle-ci dispose alors d'un délai de deux mois pour répondre. Un silence de deux mois vaut alors décision implicite de rejet. La décision ainsi prise, qu'elle soit expresse ou implicite pourra elle-même être déférée au tribunal administratif dans un délai de deux mois. Le Tribunal Administratif peut être saisi d'un recours déposé via l'application Télérecours citoyens accessible par le site internet www.télérecours.fr. Conformément aux termes de l'article R. 421-7 du Code de justice administrative, les personnes résidant outre-mer et à l'étranger disposent d'un délai supplémentaire de distance de respectivement un et deux mois pour saisir le Tribunal.

Envoyé en préfecture le 12/07/2022
Reçu en préfecture le 12/07/2022
Affiché le 12/07/2022
ID : 021-212100549-20220630-CM_22_076-DE

CONVENTION DE COOPERATION TECHNIQUE AUPRES DES ECOLES ELEMENTAIRES DU PREMIER DEGRE DE LA VILLE DE BEAUNE

PREAMBULE

Afin de donner la chance à tous les jeunes de pouvoir s'instruire, se construire progressivement, s'épanouir et réussir, la Ville de BEAUNE a placé leur éducation au cœur de ses priorités. La diversification des activités en E.P.S. qui leur sont enseignées se situe dans cette démarche. C'est pourquoi la Ville de BEAUNE s'inscrit dans une logique de coopération technique auprès des écoles élémentaires beaunoises du premier degré, afin de favoriser la pratique d'activités variées et de participer à leur programmation, dans le cadre des différents projets d'école en lien avec l'organisation du projet sportif territorial et des animations jeunesse locales.

Entre les soussignés :

La Ville de BEAUNE, représentée par M. Alain SUGUENOT, Maire, agissant en vertu de la délibération du Conseil Municipal du 30 juin 2022.

D'UNE PART

Et

L'Education Nationale représentée par Mme Pascale COQ, Directrice Académique des Services de l'Education Nationale et des Services Départementaux de l'Education Nationale de Côte-d'Or.

D'AUTRE PART

Il a été convenu ce qui suit :

ARTICLE 1 - OBJET DE LA CONVENTION

Dans le cadre des actions du sport scolaire, la Ville de BEAUNE apporte un soutien technique aux écoles publiques beaunoises du premier degré, par la coopération de ses éducateurs sportifs qualifiés auprès des animateurs des activités d'E.P.S. inscrites au programme des établissements pendant le temps scolaire.

La présente convention a pour objet de préciser les conditions de mise en œuvre et de réalisation de cette participation.

ARTICLE 2 - MISE EN ŒUVRE DE L'APPUI TECHNIQUE - CONDITIONS GENERALES

2-1 : Les intervenants, employés par la Ville de BEAUNE, restent sous l'autorité hiérarchique ou la subordination de leur employeur.
2-2 : Tous les intervenants extérieurs bénéficieront d'un agrément délivré par l'Inspection Académique de Côte d'Or, afin de pouvoir intervenir dans les établissements scolaires du premier degré.
Les agréments délivrés par l'Inspection Académique de Côte d'Or sont annexés à la présente convention, et seront renouvelés chaque année, conformément à la réglementation en vigueur.
2-3 : Le nombre d'intervenants, et/ou d'interventions, est arrêté au regard du projet du Service des Sports

Envoyé en préfecture le 12/07/2022
Reçu en préfecture le 12/07/2022
Affiché le 12/07/2022
ID : 021-212100549-20220630-CM_22_076-DE

et validé par la Ville de BEAUNE, conformément aux orientations fixées en matière d'éducation.
L'exécution des dispositions particulières propres aux cycles d'activité définis pourra être suspendue en cas d'indisponibilité de l'intervenant ou des intervenants concernés.
2-4 : Les intervenants extérieurs en concertation avec le Conseiller Pédagogique de l'Education Nationale, les directeurs d'écoles et les enseignants, arrêtent les jours, les heures et les lieux des activités. Les lieux de pratique et les horaires prévus sont enregistrés à l'école de rattachement.

ARTICLE 3 - DEFINITION DU CADRE PEDAGOGIQUE

3-1 : Les interventions des personnels extérieurs s'effectuent dans le cadre pédagogique défini par le projet d'école et par le règlement type départemental des écoles de Côte d'Or.
3-2 : L'intervenant extérieur apporte un éclairage technique ou une autre forme d'approche qui enrichit l'enseignement et conforte les apprentissages conduits par le professeur des écoles en charge de la classe.
3-3 : L'intervenant ne se substitue pas à l'enseignant. Il peut prendre des initiatives dès l'instant qu'elles s'inscrivent dans le cadre strict de sa spécialité.
3-4 : Lorsqu'un intervenant se voit confier l'encadrement d'un groupe d'élèves, il lui appartient, pour assurer la sécurité de ces derniers, de prendre les mesures urgentes qui s'imposent dans le cadre de l'organisation générale arrêtée par l'enseignant.
3-5 : Dans tous les cas, l'intervention de ces personnels s'effectue sous le contrôle du professeur des écoles, qui conserve la responsabilité pédagogique de l'activité.
3-6 : Le professeur des écoles, doit rechercher avec l'intervenant une coordination harmonieuse des actions des uns et des autres, en utilisant au mieux les compétences techniques de ce dernier.

ARTICLE 4 - DUREE ET RESILIATION DE LA CONVENTION

La présente convention est conclue pour l'année scolaire 2022-2023, renouvelable deux fois par tacite reconduction.

Cette convention pourra être résiliée soit par accord entre les parties, soit à l'initiative de l'une d'elle, à la fin de chaque année scolaire, sous réserve d'un préavis motivé de trois mois adressé par lettre recommandée avec accusé de réception.

ARTICLE 5 - LITIGES

En cas de difficulté quelconque liée à la conclusion ou l'exécution de la présente convention, quels qu'en soient la cause ou l'objet, il est expressément convenu et ce, avant tout recours contentieux, que les parties procèderont par voie de règlement amiable. A défaut de règlement amiable, le Tribunal Administratif de Dijon sera seul compétent en la matière.

Fait à BEAUNE, le

La Directrice Académique des Services de l'Education Nationale et des Services Départementaux de l'Education Nationale de Côte-d'Or	Le Maire de BEAUNE, Président de l'Agglomération
Pascale COQ	Alain SUGUENOT

BEAUNE

Conseil Municipal

Séance du : 30 JUIN 2022

Envoyé en préfecture le 12/07/2022
Reçu en préfecture le 12/07/2022
Affiché le 12/07/2022
ID : 021-212100549-20220630-CM_22_077-DE

Délibération n° CM-22-077

Date d'envoi de la convocation : 24 Juin 2022

Présidence de : M. SUGUENOT,
Maire

Présents : Mmes, MM BECQUET, BOLZE, FOUGERE, CAILLAUD, LEVIEL, DAHLEN, LEFAIX,
Adjoints

Mmes, MM BERNHARD, BLANC, BOUILLET, BRAVARD, BRUNEL, BYNEN, CHAMPION, CHATEAU, COSTE, DIERIKCX, FALCE, FEVRE, JEUNET-MANCY, LABEAUNE, LONGIN, PELLETIER, PIERRON,
Conseillers municipaux,

Secrétaire : M. GLOAGUEN,

Ont donné pouvoir :

⇨ ***Pour toute la séance*** :
M ROUX à M. BECQUET,
Mme PUSSET à M. DAHLEN
Mme CHAMPANAY à Mme FOUGERE
M. FAIVRE à MME DIERICKX,
M. REPOLT à M. CHAMPION,
MME REZIGUE à M. BOLZE,
Mme ROUXEL-SEGAUT à Mme JEUNET-MANCY,
M. VION à Mme LEFAIX,

Absent(e)s- excusé(e)s :
M. MONNOT,

RENOUVELLEMENT DE LA CONVENTION D'OCCUPATION TEMPORAIRE DU DOMAINE PRIVE ENTRE LA VILLE ET LE CLUB SPORTIF BEAUNOIS (CSB)

RAPPORTEUR : M. GLOAGUEN

Il est rappelé que la Ville est propriétaire de la parcelle cadastrée Section BX n° 703 d'une surface de 3 540 m² au lieudit « Les Mariages » à BEAUNE, classée dans le domaine privé de la commune.

Par délibération du 30 juin 2005, la Ville a autorisé le CSB à installer une structure, type bal monté, d'une surface de 264 m² sur une partie de ladite parcelle.

Par délibération du 28 juin 2012, la Ville a autorisé à nouveau le CSB à implanter sur cette même parcelle, une nouvelle structure démontable de 450 m², à usage sportif, de réunion et de réception, en lieu et place du bal monté, visé ci-dessus.

Pour la réalisation de ce projet, une convention de mise à disposition de ladite parcelle alors cadastrée BX 17, a été établie le 17 août 2012, sous forme de contrat administratif, pour une durée de cinq ans renouvelable ensuite tacitement chaque année durant cinq ans.

Il est précisé que la structure implantée en 2012 a fait récemment l'objet d'une extension avec installation d'une structure adjacente de 300 m², aux termes d'un permis de construire délivré le 05 octobre 2021.

La convention susvisée arrivant à échéance le 16 août 2022, un projet de renouvellement est proposé en annexe, pour une période de trois années prenant effet le 17 août 2022.

Il est à noter que cette mise à disposition est consentie à titre gracieux étant donné l'objet statutaire de l'Association, relatif au développement de la pratique du rugby

DECISION :

Le Conseil municipal, après en avoir délibéré à l'unanimité,

- DECIDE de renouveler la mise à disposition de la parcelle cadastrée Section BX n° 703 au lieudit « Les Mariages » à Beaune, d'une surface de 3 540 m², au profit du Club Sportif Beaunois,
- APPROUVE la convention fixant les conditions de mise à disposition jointe à la présente délibération,
- AUTORISE le Maire ou son Représentant à signer ladite convention et tout document afférent.

RENOUVELLEMENT DE LA CONVENTION D'OCCUPATION TEMPORAIRE DU DOMAINE PRIVE ENTRE LA VILLE ET LE CLUB SPORTIF BEAUNOIS (CSB)

RAPPORTEUR : M. GLOAGUEN

Fait et délibéré en séance les jour, mois et an que-dessus.

Pour extrait certifié conforme,
LE MAIRE,
pour le MAIRE et par délégation
Le Directeur Général des Services

Mickaël BOITELLE

COTE D'OR
VILLE DE BEAUNE

Envoyé en préfecture le 12/07/2022
Reçu en préfecture le 12/07/2022
Affiché le 12/07/2022
ID : 021-212100549-20220630-CM_22_077-DE

La présente délibération, à supposer que celle-ci lasse grief, peut faire l'objet, dans un délai de deux mois à compter de sa notification ou de sa publication et/ou de son affichage, d'un recours contentieux auprès du Tribunal Administratif de DIJON ou d'un recours gracieux auprès de la Ville de BEAUNE, étant précisé que celle-ci dispose alors d'un délai de deux mois pour répondre. Un silence de deux mois vaut alors décision implicite de rejet. La décision ainsi prise, qu'elle soit expresse ou implicite pourra elle-même être déférée au tribunal administratif dans un délai de deux mois. Le Tribunal Administratif peut être saisi d'un recours déposé via l'application Télérecours citoyens accessible par le site internet www.télérecours.fr. Conformément aux termes de l'article R. 421-7 du Code de justice administrative, les personnes résidant outre-mer et à l'étranger disposent d'un délai supplémentaire de distance de respectivement un et deux mois pour saisir le Tribunal.

Envoyé en préfecture le 12/07/2022
Reçu en préfecture le 12/07/2022
Affiché le 12/07/2022
ID : 021-212100549-20220630-CM_22_077-DE

CONTRAT ADMINISTRATIF PORTANT OCCUPATION DU DOMAINE PRIVE DE LA VILLE

ENTRE LES SOUSSIGNES :

La Ville de BEAUNE, représentée par son Maire en exercice, M. Alain SUGUENOT, agissant en vertu de la délibération du Conseil Municipal du 30 juin 2022 ;

Ci-après dénommée « la Ville de BEAUNE »,

D'une part,

ET :

L'Association CLUB SPORTIF BEAUNOIS - RUGBY (CSB), dont le siège social est situé à la Maison des Associations à BEAUNE - 19 Rue Poterne, représentée par M. André GOICHOT, Président ;

Ci-après dénommée « le CSB »,

D'autre part,

Il a été préalablement exposé ce qui suit :

A l'origine, la Ville de BEAUNE était propriétaire d'une parcelle cadastrée Section BX n° 17 au lieudit « Les Mariages » à BEAUNE, d'une surface totale de 3605 m² ; laquelle parcelle après division est aujourd'hui cadastrée Section BX n° 703 pour 3540 m².

N'ayant fait l'objet d'aucune affectation à l'usage direct du public ou à une activité de service public, cette parcelle a été classée dans le domaine privé de la commune.

Par délibération du 30 juin 2005, la Ville de BEAUNE a autorisé le CSB à installer une structure, type bal monté, d'une surface de 264 m² sur une partie de ladite parcelle.

Par délibération du 28 juin 2012, la Ville de BEAUNE a autorisé à nouveau le CSB à implanter sur cette même parcelle, une nouvelle structure démontable de 450 m², à usage sportif, de réunion et de réception, en lieu et place du bal monté.

Pour la réalisation de ce projet, une convention de mise à disposition de la totalité de la parcelle BX 17, a été établie le 17 août 2012, sous forme de contrat administratif, pour une durée de cinq ans renouvelable ensuite tacitement chaque année durant cinq ans.

Envoyé en préfecture le 12/07/2022
Reçu en préfecture le 12/07/2022
Affiché le 12/07/2022
ID : 021-212100549-20220630-CM_22_077-DE

Il est ici précisé que la structure implantée en 2012 a fait récemment l'objet d'une extension avec installation d'une structure adjacente de 300 m², aux termes d'un permis de construire délivré le 05 octobre 2021.

La convention susvisée arrive à échéance le 16 août 2022 et le CSB a sollicité son renouvellement auprès de la Collectivité.

La collectivité ayant émis un avis favorable à cette demande, il convient d'établir une nouvelle convention.

Ceci exposé, il a été arrêté et convenu ce qui suit :

ARTICLE 1 : OBJET

La Ville de BEAUNE met à la disposition permanente du CSB, la parcelle cadastrée Section BX n° 703 au lieudit « Les Mariages » à BEAUNE, d'une surface de 3540 m², ainsi qu'il résulte des extraits de plan joints aux présentes, sur laquelle le CSB a installé ses structures, l'une à usage sportif, de réunions et de réception (450 m²), l'autre à usage privé, sans réception de public (300 m²).

Cette mise à disposition est consentie à titre gracieux étant donné l'objet statutaire de l'Association relatif au développement de la pratique du rugby.

ARTICLE 2 : CONDITIONS PARTICULIERES

Les parties conviennent que la Ville de BEAUNE pourra utiliser les espaces extérieurs au droit des structures lors de manifestations sportives ou autres à caractère évènementiel.

Cette mise à disposition pourra donner lieu à l'établissement d'un calendrier d'occupation, ayant valeur contractuelle, établi de manière concertée entre les parties.

De façon expresse et sans aucune réserve, les parties reconnaissent expressément que les obligations souscrites par le CSB au présent article ainsi que la clause figurant à l'article 10 - en ce qu'il confère à la Ville de BEAUNE la prérogative de résilier unilatéralement le contrat pour tout motif d'intérêt général - constituent des clauses exorbitantes de droit commun de sorte que le présent contrat constitue un contrat administratif dans son intégralité.

L'ensemble dudit contrat et des documents qui y sont annexés est ainsi régi par les règles spécifiques du droit public et par elles seules.

Envoyé en préfecture le 12/07/2022
Reçu en préfecture le 12/07/2022
Affiché le 12/07/2022
ID : 021-212100549-20220630-CM_22_077-DE

ARTICLE 3 : CONSTRUCTION

La Ville de BEAUNE a autorisé le CSB à effectuer toutes les démarches nécessaires aux installations des structures décrites ci-dessus dans le préambule et notamment en matière d'urbanisme.

Les travaux sous maîtrise d'ouvrage du CSB ont été réalisés suivant les règles de l'art et conformément aux règlementations relatives à la sécurité, l'urbanisme et l'hygiène.

Tous travaux de transformation des locaux édifiés par le CSB ou d'adjonction de constructions nouvelles devront, en outre, dès le stade de leur projet, être soumis pour accord préalable à la Ville de BEAUNE, sans préjudice des autorisations formelles à obtenir par ailleurs (permis de construire, autorisation d'ouverture des établissements recevant du public...).

ARTICLE 4 : DESTINATION

Le terrain, objet du présent contrat, est mis à disposition du CSB pour lui permettre l'édification de ses structures à usage sportif, de réunion et de réception, ou à usage privé, dont il a besoin. Tout changement, même temporaire, dans la destination des lieux ne peut intervenir sans l'accord préalable exprès et écrit de la Ville de BEAUNE.

ARTICLE 5 : CESSION ET SOUS LOCATION

La mise à disposition de ce terrain est accordée exclusivement au CSB et ne pourra en aucun cas faire l'objet d'une sous-location, d'une concession même partielle ou d'une cession à des tiers.

ARTICLE 6 : ENTRETIEN DU TERRAIN - TRAVAUX

Le CSB s'engage à tenir le terrain en bon état de propreté, à s'assurer de son entretien courant et à signaler immédiatement à la Ville par écrit toute dégradation constatée.

Le CSB souffrira sans indemnité, les travaux effectués par la Ville sur le terrain mis à disposition.

Il devra laisser la Ville de BEAUNE, ses représentants, agents et entrepreneurs accéder aux lieux pour visiter, entretenir le terrain et effectuer tous travaux que la Ville jugerait nécessaires pour la mise en état de son patrimoine.

Le CSB devra également accorder le libre passage sur ladite parcelle aux prestataires de la Ville et concessionnaires de réseaux pour l'entretien, la maintenance et le renouvellement des installations et réseaux divers et notamment du transformateur EDF.

Envoyé en préfecture le 12/07/2022
Reçu en préfecture le 12/07/2022
Affiché le 12/07/2022
ID : 021-212100549-20220630-CM_22_077-DE

Le CSB sera responsable de toutes les réparations normalement à la charge de la Ville, mais qui seraient nécessitées soit par le défaut d'exécution des réparations dont le CSB a la charge, soit des dégradations résultant de son fait, volontaires ou involontaires, de ses membres ou de ses visiteurs.

ARTICLE 7 : CONTRIBUTIONS, IMPOTS ET TAXES

Le CSB devra s'acquitter de l'ensemble des contributions, impôts et taxes, afférent aux lieux mis à disposition, aux constructions édifiées et à l'activité exercée, auquel il est assujetti.

ARTICLE 8 : RESPONSABILITE

Le CSB fera son affaire personnelle des troubles de jouissance quels qu'en soient les auteurs ou les causes et renoncera à cet égard à tout recours contre la Ville de BEAUNE.

Il reste responsable vis-à-vis de tous les tiers, des dégâts, accidents ou troubles de jouissance causés par ses membres ou ses visiteurs.

La responsabilité de la Ville de BEAUNE ne pourra être engagée en cas de dommage, de quelque nature qu'il soit, survenu dans les structures édifiées par le CSB.

ARTICLE 9 : ASSURANCE

Le CSB s'engage à souscrire auprès d'une compagnie d'assurance notoirement solvable et pour la durée de la mise à disposition, un contrat le garantissant de tous dommages pouvant résulter de l'utilisation du terrain municipal, ainsi que des constructions qui y sont édifiées, et couvrant notamment les risques suivants : responsabilité civile, incendie, dégâts des eaux, renonciation à recours contre la Ville de BEAUNE et son assureur. La présentation du contrat couvrant ces risques pourra être exigée à toute réquisition. Il devra être présenté à la signature du présent contrat.

ARTICLE 10 : DUREE

Le présent contrat est établi pour 3 ans à compter du 17 août 2022, sauf dénonciation par l'une ou l'autre des parties un mois avant la date d'échéance.

Au terme de la mise à disposition ou en cas de résiliation anticipée du présent contrat, les aménagements effectués par le CSB sur le terrain mis à disposition, devront être démontés à ses frais.

Faute de satisfaire à cette condition dans le mois qui suivrait la mise en demeure, les travaux seront exécutés d'office par la Ville aux frais du CSB. Le CSB devra par ailleurs assumer les éventuels frais de remise en état du terrain.

Envoyé en préfecture le 12/07/2022
Reçu en préfecture le 12/07/2022
Affiché le 12/07/2022
ID : 021-212100549-20220630-CM_22_077-DE

ARTICLE 11 : RESILIATION

Le présent contrat pourra être résilié unilatéralement par la Ville de BEAUNE à tout moment, à l'expiration d'un délai d'un mois suivant l'envoi d'une lettre recommandée avec accusé de réception, si un motif d'intérêt général le requiert.

Le présent contrat pourra également être résilié à l'initiative de l'occupant, à tout moment, à l'expiration d'un délai d'un mois suivant l'envoi d'une lettre recommandée avec accusé de réception.

En cas de non-respect des engagements inscrits dans le présent contrat, celui-ci pourra être résilié de plein droit, par l'une ou l'autre des parties, à l'expiration d'un délai d'un mois suivant l'envoi d'une lettre recommandée avec accusé de réception contenant mise en demeure d'exécuter et restée sans effet.

Toutes modifications qui devraient être apportées aux dispositions de ce contrat se feront par voie d'avenant.

ARTICLE 12 : REGLEMENT DES LITIGES

Les parties s'engagent à soumettre et à étudier dans un esprit constructif toute difficulté qui pourrait naître dans l'application du présent contrat et à rechercher une solution amiable avant tout contentieux.

A défaut d'accord amiable quant aux contestations qui pourraient s'élever au sujet de la validité, de l'exécution, de l'interprétation ou de la résiliation du présent contrat, le Tribunal Administratif de DIJON sera seul compétent.

Fait à BEAUNE, le

En deux exemplaires originaux

Le Président de l'Association CLUB SPORTIF BEAUNOIS-RUGBY	Le Maire de BEAUNE, Président de l'Agglomération
André GOICHOT	Alain SUGUENOT

Envoyé en préfecture le 12/07/2022
Reçu en préfecture le 12/07/2022
Affiché le 12/07/2022
ID : 021-212100549-20220630-CM_22_077-DE

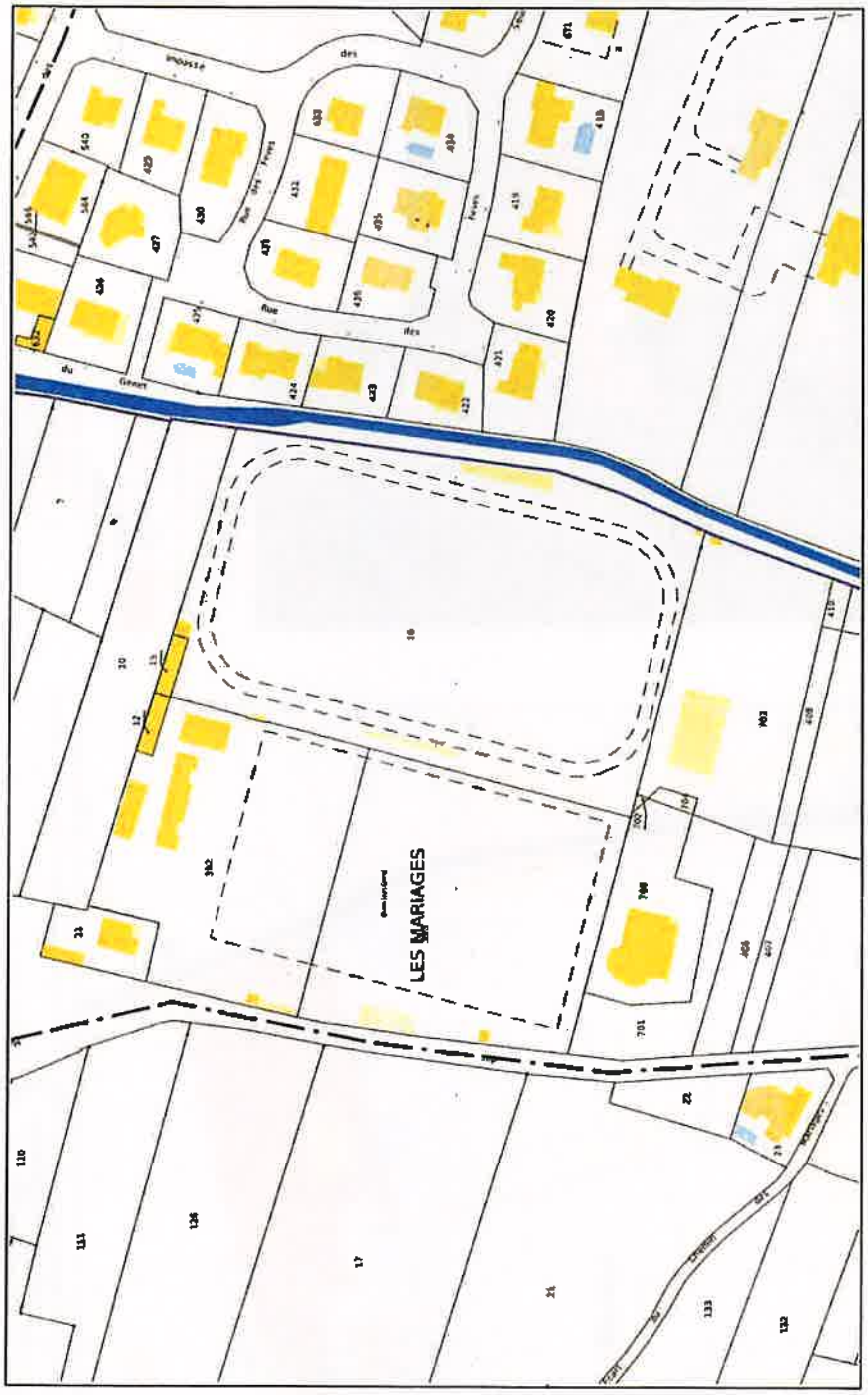

Service de la Documentation Nationale du Cadastre
82, rue du Maréchal Lyautey - 78163 Saint-Germain-en-Laye Cedex
SIRET 16000100148091I1

Impression non normalisée du plan cadastral

cadastre.gouv.fr

Envoyé en préfecture le 12/07/2022
Reçu en préfecture le 12/07/2022
Affiché le 12/07/2022
ID : 021-212100549-20220630-CM_22_077-DE

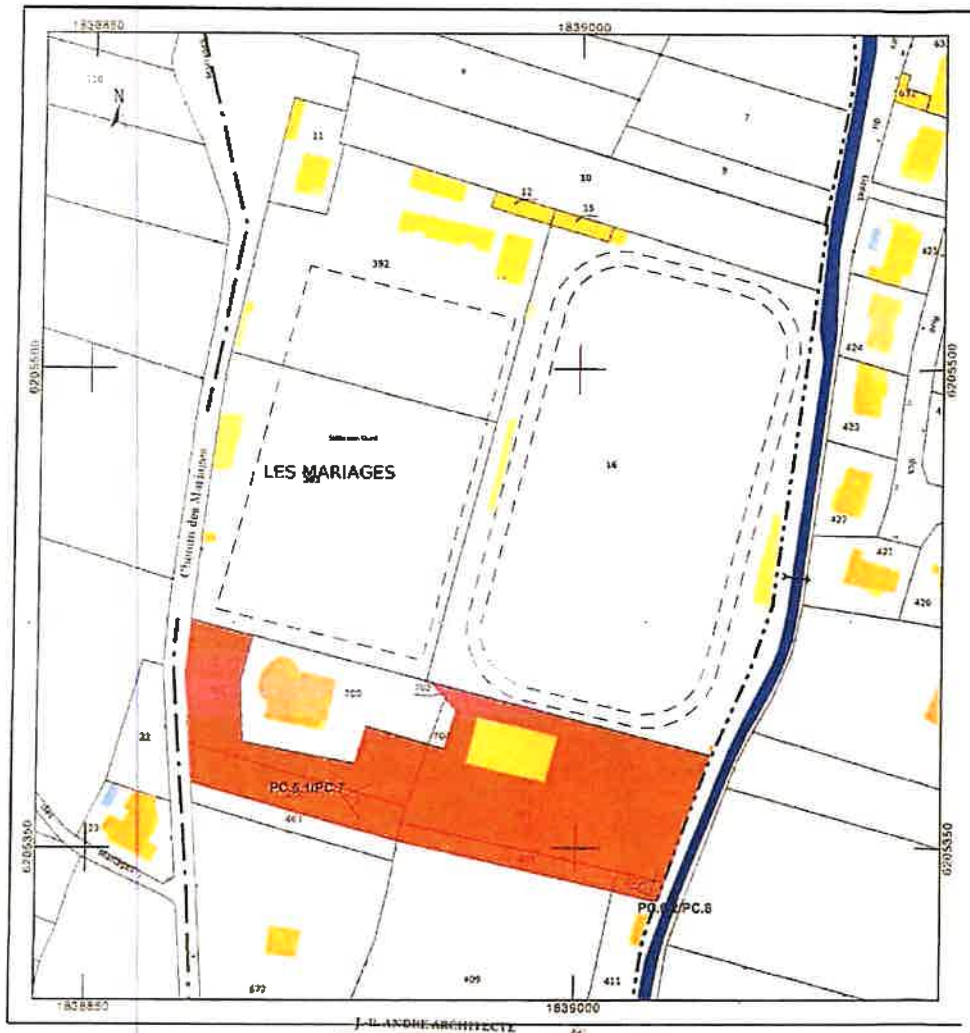

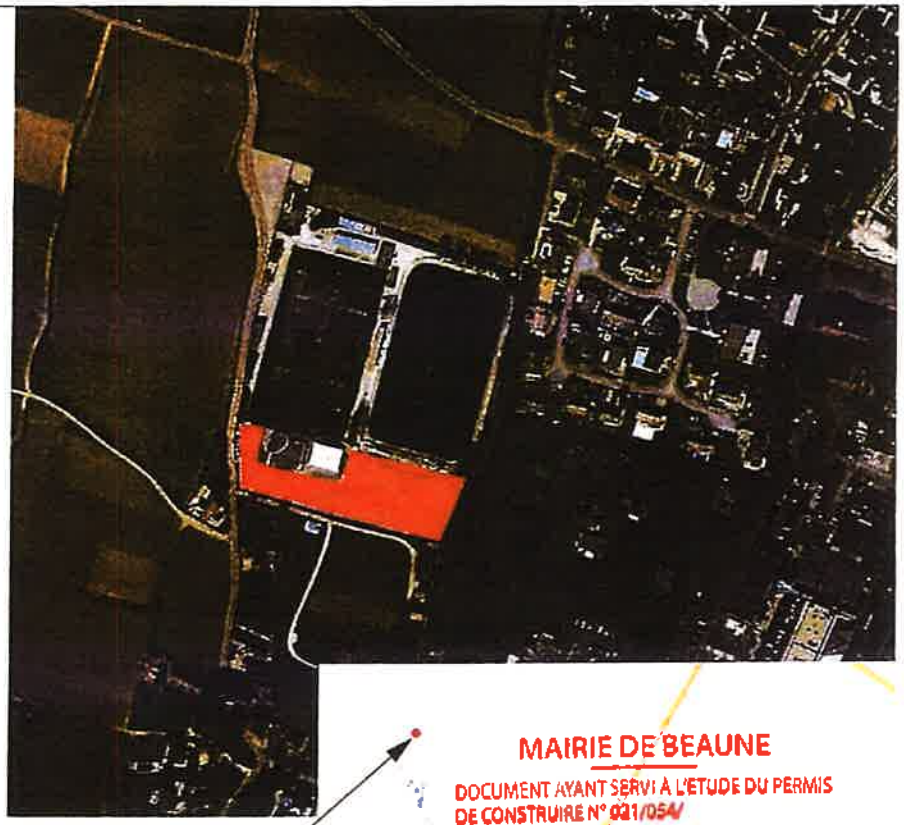

MAIRIE DE BEAUNE
DOCUMENT AYANT SERVI À L'ETUDE DU PERMIS DE CONSTRUIRE N° 021/054/
21B0055

Site du projet
Localisé: 8 chemin des mariages, 21200 Beaune

Unité Foncière composée des parcelles:
- 000 BX 701
- 000 BX 406
- 000 BX 703
- 000 BX 702
- 000 BX 408
- 000 BX 410

J.-B. ANDRE ARCHITECTE
12 Place Félix Ziem 21200 Beaune
SARL au Capital de 15000€
RCS Dijon 5235701400037
Ordre des Architectes n°513946

Bâtiment semi-permanant	PC.1 Plan Situation	Maître d'ouvrage : Club Sportif Beaunois représentée par André GOICHOT	JEAN-BAPTISTE ANDRÉ ARCHITECTE	SARL Jean-Baptiste André Architecte
8 chemin des Mariages, Beaune, 21200,	Ech : 1:1 Phase : Permis de Construire Etat : Date : 06/07/2021 Fichier : Beaune-RugbyPC pln	MAIRE		12 Place Felix Ziem 21200, Beaune Tel : 03.80 24 10.95 Mail : contact@andre-architecte.fr Web : www.andre-architecte.fr

Envoyé en préfecture le 12/07/2022
Reçu en préfecture le 12/07/2022
Affiché le 12/07/2022
ID : 021-212100549-20220630-CM_22_077-DE

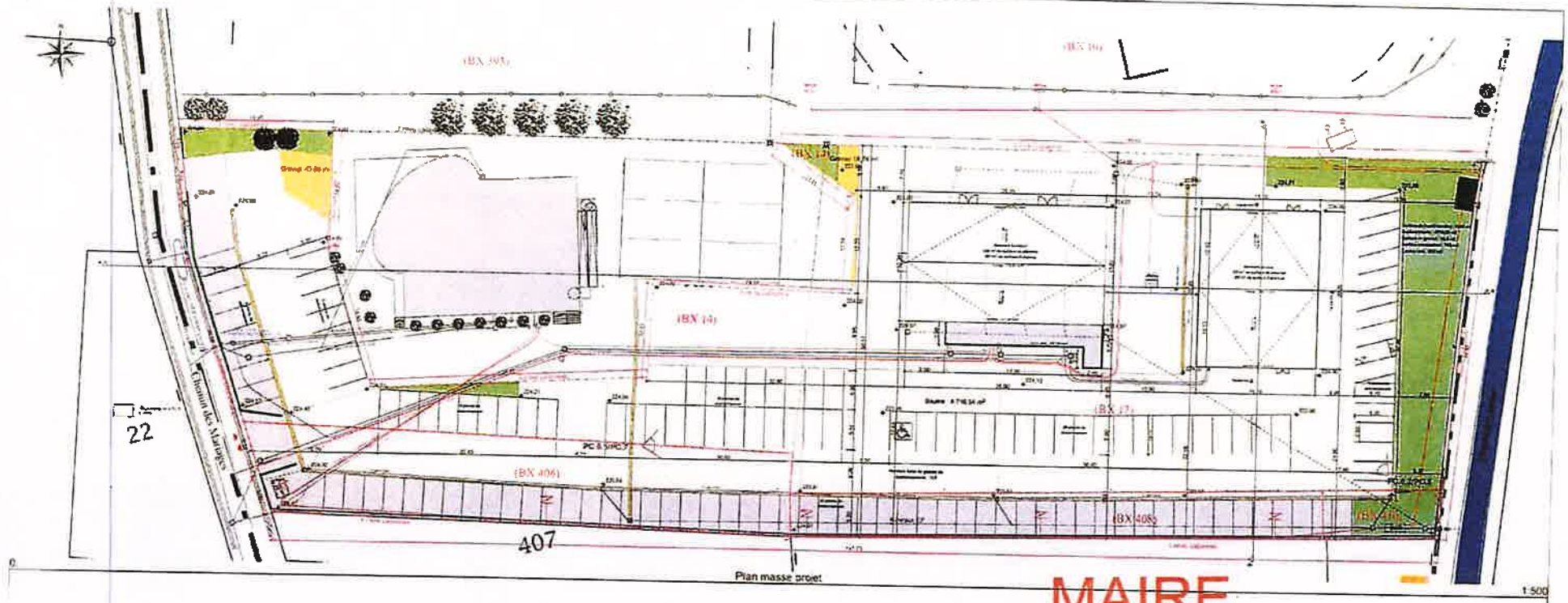

MAIRE

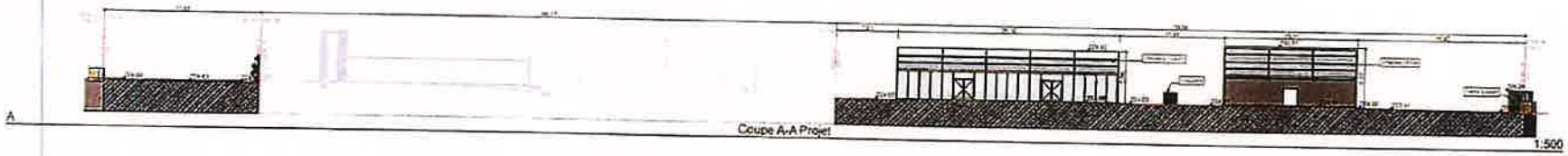

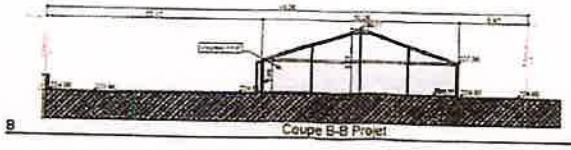

MAIRIE DE BEAUNE
DOCUMENT AYANT SERVI À L'ÉTUDE DU PERMIS DE CONSTRUIRE N° 021/054/
21B0055

J.-B. ANDRE ARCHITECTE
12 Place Félix Ziem, 21200 Beaune
SARL au Capital de 150000
RCS Bgon 525550111000037
Ordre des Architectes n°512910

Bâtiment semi-permanant	PC.2.1/3.1 Plan de masse + Coupes Projet	Maître d'ouvrage : Club Sportif Beaunois représentée par André GOICHOT	JEAN-BAPTISTE ANDRÉ ARCHITECTE	SARL Jean-Baptiste André Architecte
8 chemin des Mariages, Beaune, 21200,	Ech : 1:500 Phase : Permis de Construire Etat : 06 Projeté Date : 09/07/2021 Fichier : Beaune-RugbyPC.pln			12 Place Felix Ziem 21200, Beaune Tel : 03.80.24 10.95 Mail : contact@andre-architecte.fr Web : www.andre-architecte.fr

Envoyé en préfecture le 12/07/2022
Reçu en préfecture le 12/07/2022
Affiché le 12/07/2022
ID : 021-212100549-20220630-CM_22_077-DE

MAIRE
MAIRIE DE BEAUNE
DOCUMENT AYANT SERVI A L'ETUDE DU PERMIS DE CONSTRUIRE N° 021/054/
21B0055

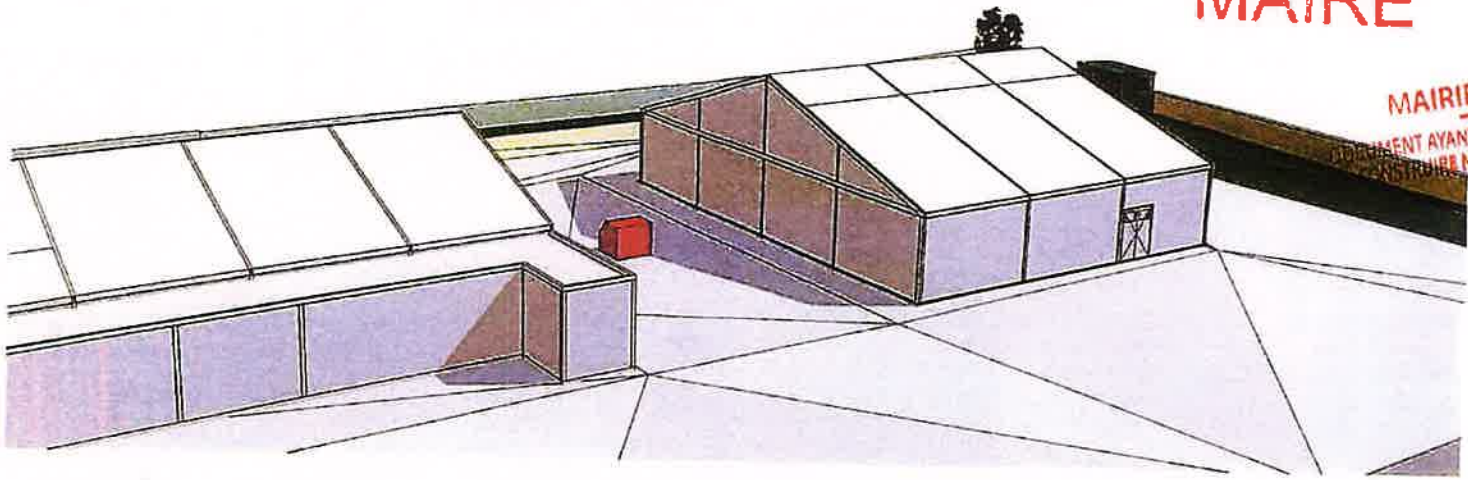

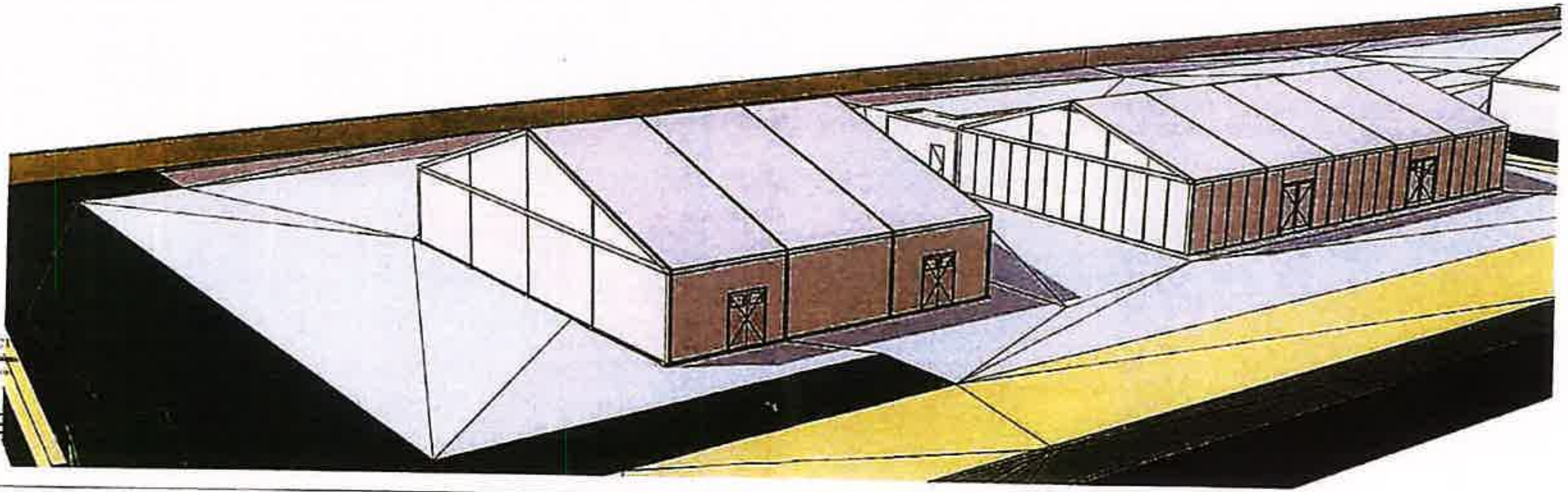

J.-B. ANDRE ARCHITECTE

Bâtiment semi-permanant	PC.4.3 3D	Maître d'ouvrage : Club Sportif Beaunois représentée par André GOICHOT	JEAN-BAPTISTE ANDRÉ ARCHITECTE	SARL Jean-Baptiste André Architecte
8 chemin des Mariages, Beaune, 21200,	Ech : 1:71,40, 1:67,03 Phase : Permis de construire Etat : 06 Projeté Date : 06/07/2021 Fichier : Beaune-RugbyPC.pln			12 Place Felix Ziem 21200, Beaune Tel : 03 80 24 10 95 Mail : contact@andre-architecte.fr Web : www.andre-architecte.fr

BEAUNE

Conseil Municipal

Séance du : 30 JUIN 2022

Envoyé en préfecture le 12/07/2022
Reçu en préfecture le 12/07/2022
Affiché le 12/07/2022
ID : 021-212100549-20220630-CM_22_078-DE

Délibération n° CM-22-078

Date d'envoi de la convocation : 24 Juin 2022

Présidence de : M. SUGUENOT,
Maire

Présents : Mmes, MM BECQUET, BOLZE, FOUGERE, CAILLAUD, LEVIEL, DAHLEN, LEFAIX,
Adjoints

Mmes, MM BERNHARD, BLANC, BOUILLET, BRAVARD, BRUNEL, BYNEN, CHAMPION, CHATEAU, COSTE, DIERIKCX, FALCE, FEVRE, JEUNET-MANCY, LABEAUNE, LONGIN, PELLETIER, PIERRON,
Conseillers municipaux,

Secrétaire : M. GLOAGUEN,

Ont donné pouvoir :

⇨ ***Pour toute la séance*** :
M ROUX à M. BECQUET,
Mme PUSSET à M. DAHLEN
Mme CHAMPANAY à Mme FOUGERE
M. FAIVRE à MME DIERICKX,
M. REPOLT à M. CHAMPION,
MME REZIGUE à M. BOLZE,
Mme ROUXEL-SEGAUT à Mme JEUNET-MANCY,
M. VION à Mme LEFAIX,

Absent(e)s- excusé(e)s :
M. MONNOT,

SUBVENTION EXCEPTIONNELLE AU PROFIT DE L'ASSOCIATION LA VIOLETTE

RAPPORTEUR : M. GLOAGUEN

Dans le cadre de l'entretien du boulodrome, et afin de préserver la sécurité du public et du bâtiment, son Président souhaite effectuer le remplacement de deux appareils de chauffage devenus défectueux et sollicite une subvention pour un soutien à la prise en charge de ce matériel.

Le coût de cet investissement s'élève à 10 704,99 € TTC suivant devis établi le 07 janvier 2022.

L'attribution d'une subvention exceptionnelle de 3 000 € est proposée.

DECISION :

Le Conseil municipal, après en avoir délibéré à l'unanimité,

- DECIDE d'accorder une subvention exceptionnelle de 3 000 € à l'Association La Violette, pour le remplacement de deux appareils chauffants électriques,
- NOTE que les crédits nécessaires pourront être prélevés sur le reliquat existant de la ligne budgétaire destinée au soutien de la vie associative.

Fait et délibéré en séance les jour, mois et an que-dessus.

Pour extrait certifié conforme,
LE MAIRE,
pour le MAIRE et par délégation
Le Directeur Général des Services

Mickaël BOITELLE

COTE D'OR
VILLE DE BEAUNE

Envoyé en préfecture le 12/07/2022
Reçu en préfecture le 12/07/2022
Affiché le 12/07/2022
ID : 021-212100549-20220630-CM_22_078-DE

La présente délibération, à supposer que celle-ci fasse grief, peut faire l'objet, dans un délai de deux mois à compter de sa notification ou de sa publication et/ou de son affichage, d'un recours contentieux auprès du Tribunal Administratif de DIJON ou d'un recours gracieux auprès de la Ville de BEAUNE, étant précisé que celle-ci dispose alors d'un délai de deux mois pour répondre. Un silence de deux mois vaut alors décision implicite de rejet. La décision ainsi prise, qu'elle soit expresse ou implicite pourra elle-même être déférée au tribunal administratif dans un délai de deux mois. Le Tribunal Administratif peut être saisi d'un recours déposé via l'application Télérecours citoyens accessible par le site internet www.télérecours.fr. Conformément aux termes de l'article R. 421-7 du Code de justice administrative, les personnes résidant outre-mer et à l'étranger disposent d'un délai supplémentaire de distance de respectivement un et deux mois pour saisir le Tribunal.

BEAUNE

Conseil Municipal

Séance du : 30 JUIN 2022

Envoyé en préfecture le 12/07/2022
Reçu en préfecture le 12/07/2022
Affiché le 12/07/2022
ID : 021-212100549-20220630-CM_22_079-DE

Délibération n° CM-22-079

Date d'envoi de la convocation : 24 Juin 2022

Présidence de : M. SUGUENOT,
Maire

Présents : Mmes, MM BECQUET, BOLZE, FOUGERE, CAILLAUD, LEVIEL, DAHLEN, LEFAIX,
Adjoints

Mmes, MM BERNHARD, BLANC, BOUILLET, BRAVARD, BRUNEL, BYNEN, CHAMPION, CHATEAU, COSTE, DIERIKCX, FALCE, FEVRE, JEUNET-MANCY, LABEAUNE, LONGIN, PELLETIER, PIERRON,
Conseillers municipaux,

Secrétaire : M. GLOAGUEN,

Ont donné pouvoir :

⇨ ***Pour toute la séance*** :
M ROUX à M. BECQUET,
Mme PUSSET à M. DAHLEN
Mme CHAMPANAY à Mme FOUGERE
M. FAIVRE à MME DIERICKX,
M. REPOLT à M. CHAMPION,
MME REZIGUE à M. BOLZE,
Mme ROUXEL-SEGAUT à Mme JEUNET-MANCY,
M. VION à Mme LEFAIX,

Absent(e)s- excusé(e)s :
M. MONNOT,

CONVENTION DE PARTENARIAT POUR L'INSTALLATION D'UNE CLASSE DU SESAME A L'ECOLE BRETONNIERE

RAPPORTEUR : M. DAHLEN

La convention de partenariat établie le 1er octobre 2019 entre la Ville, l'Association Les Papillons Blancs et l'Education Nationale, relative à l'installation d'une classe du SESAME (Service Spécialisé d'Accompagnement Médico-Educatif), en milieu ordinaire, arrive à échéance le 8 juillet 2022.

L'objet de cette convention est de fixer les conditions de l'intégration d'une classe de 12 élèves suivis par le SESAME, au sein de l'école primaire Bretonnière qui a été retenue et est devenue ainsi une école inclusive, afin de permettre à ces enfants en situation de handicap d'évoluer dans un milieu ordinaire.

Les conditions de ladite convention ont évolué, à savoir :

- l'Association Les Papillons Blancs de Beaune a fusionné avec l'Association Beaunoise de Protection de l'Enfance (ABPE) pour devenir l'ASSOCIATION ENFANCE ET HANDICAP EN COTE-D'OR (EHCO),
- l'accès à trois salles de classe aménagées, les lundi, mardi, jeudi et vendredi, ainsi que le mercredi matin,
- l'accès à la salle du RASED, et ponctuellement à la salle de motricité de l'école maternelle,
- l'ajout d'un paragraphe « Conditions Générales » à l'article 6, rappelant notamment des règles de sécurité et d'hygiène.

Il convient également de noter que les enfants accueillis dans le temps scolaire, sont sous la responsabilité des personnels du SESAME, mais que la classe d'intégration est placée sous la responsabilité de la Directrice de l'école primaire.

Un projet de renouvellement de ce partenariat pour l'année scolaire 2022/2023, renouvelable deux fois tacitement, est proposé en annexe.

DECISION :

Le Conseil municipal, après en avoir délibéré à l'unanimité,

- DECIDE le maintien d'une classe de 12 élèves maximum du SESAME au sein de l'école primaire Bretonnière,
- APPROUVE la convention jointe à la présente délibération,
- AUTORISE le Maire ou son Représentant à signer ladite convention avec le Président de l'Association et l'Education Nationale, et tout document nécessaire à intervenir.

CONVENTION DE PARTENARIAT POUR L'INSTALLATION D'UNE CLASSE DU SESAME A L'ECOLE BRETONNIERE

RAPPORTEUR : M. DAHLEN

Fait et délibéré en séance les jour, mois et an que-dessus.

Pour extrait certifié conforme,
LE MAIRE,
pour le MAIRE et par délégation
Le Directeur Général des Services

Mickaël BOITELLE

COTE D'OR
VILLE DE BEAUNE

Envoyé en préfecture le 12/07/2022
Reçu en préfecture le 12/07/2022
Affiché le 12/07/2022
ID : 021-212100549-20220630-CM_22_079-DE

La présente délibération, à supposer que celle-ci fasse grief, peut faire l'objet, dans un délai de deux mois à compter de sa notification ou de sa publication et/ou de son affichage, d'un recours contentieux auprès du Tribunal Administratif de DIJON ou d'un recours gracieux auprès de la Ville de BEAUNE, étant précisé que celle-ci dispose alors d'un délai de deux mois pour répondre. Un silence de deux mois vaut alors décision implicite de rejet. La décision ainsi prise, qu'elle soit expresse ou implicite pourra elle-même être déférée au tribunal administratif dans un délai de deux mois. Le Tribunal Administratif peut être saisi d'un recours déposé via l'application Télérecours citoyens accessible par le site internet www.télérecours.fr. Conformément aux termes de l'article R. 421-7 du Code de justice administrative, les personnes résidant outre-mer et à l'étranger disposent d'un délai supplémentaire de distance de respectivement un et deux mois pour saisir le Tribunal.

Envoyé en préfecture le 12/07/2022
Reçu en préfecture le 12/07/2022
Affiché le 12/07/2022
ID : 021-212100549-20220630-CM_22_079-DE

CONVENTION DE PARTENARIAT POUR L'INSTALLATION D'UNE CLASSE DU S.E.S.A.M.E. A L'ECOLE PRIMAIRE BRETONNIERE

Entre :

La Ville de BEAUNE, représentée par M. Alain SUGUENOT, Maire, agissant en vertu de la délibération du Conseil Municipal du 30 juin 2022.

D'UNE PART

L'ASSOCIATION ENFANCE ET HANDICAP EN COTE-D'OR (EHCO) née de la fusion entre l'Association Les Papillons Blancs de Beaune et l'Association Beaunoise de Protection de l'Enfance (ABPE), dont le siège social est situé 8 D Rue Jacques Germain 21420 SAVIGNY-LES-BEAUNE, représentée par M. Philippe CHAUSSADE, Président,

Et :

L'Ecole primaire Bretonnière à BEAUNE, représentée par Mme Pascale COQ, Directrice Académique des Services de l'Education Nationale et des Services Départementaux de l'Education Nationale de la Côte-d'Or.

D'AUTRE PART

Il est convenu et arrêté ce qui suit :

PREAMBULE

A l'origine, l'Association LES PAPILLONS BLANCS a développé une politique intégrative au profit de la personne en situation de handicap.

C'est dans cet esprit qu'un partenariat s'est engagé depuis 2004 afin d'organiser l'installation d'une classe du S.E.S.A.M.E. (Service Spécialisé d'Accompagnement Médico-Educatif), en milieu ordinaire.

ARTICLE 1 : OBJECTIFS DE CETTE INTEGRATION

Les objectifs à atteindre sont les suivants :

- diminuer les stigmatisations liées à l'admission d'un enfant à temps plein dans un établissement spécialisé,

- permettre que le temps social soit intégré dans le scolaire,

- mettre en synergie les différences,

- favoriser l'éducation à la citoyenneté et aux échanges sociaux.

Envoyé en préfecture le 12/07/2022
Reçu en préfecture le 12/07/2022
Affiché le 12/07/2022
ID : 021-212100549-20220630-CM_22_079-DE

ARTICLE 2 : MOYENS

L'Ecole primaire Bretonnière qui a été retenue pour l'implantation de la classe du S.E.S.A.M.E. devient une école inclusive.

La classe sera placée sous la responsabilité de l'enseignant spécialisé en poste au S.E.S.A.M.E..

Les enfants accueillis auront entre 6 et 12 ans.

Ils restent inscrits au S.E.S.A.M.E. et donc sous la responsabilité de l'Etablissement.

Les transports et les déplacements des enfants sont à la charge et sous la responsabilité du S.E.S.A.M.E., ou de leur famille.

ARTICLE 3 : LOCAUX UTILISES

a) Les locaux utilisés à titre permanent sont :

- une 1ère salle faisant fonction de classe,

- une 2ème salle annexe permettant des activités nécessaires à la classe intégrée (activités d'éveil éducatives et pédagogiques),

- une 3ème salle utilisée pour la pratique du sport, une bibliothèque, des salles collectives d'activités, des sanitaires et des espaces de jeux extérieurs de récréation,

- la salle du RASED.

b) Les locaux utilisés à titre ponctuel sont :

- la cuisine,

- la salle de motricité de l'école maternelle.

L'utilisation de ces équipements est coordonnée par la Directrice de l'Ecole Primaire Bretonnière et le Conseil des Maîtres.

Une clé est mise à la disposition du S.E.S.A.M.E., sous la responsabilité de son Directeur, pour permettre une modulation des temps d'accueil des enfants.

ARTICLE 4 : PERSONNEL

Les personnels en charge de cette formation sont :

- un enseignant spécialisé (Education Nationale),

- un personnel éducatif du S.E.S.A.M.E.,

- un thérapeute de façon ponctuelle ou régulière (psychologue, psychomotricien, etc..) pour des prises en charge rééducatives des enfants scolarisés.

Envoyé en préfecture le 12/07/2022
Reçu en préfecture le 12/07/2022
Affiché le 12/07/2022
ID : 021-212100549-20220630-CM_22_079-DE

ARTICLE 5 : REPARTITION DES CHARGES

Le mobilier, les coûts d'énergie (eau, électricité, chauffage) ainsi que l'entretien des locaux, sont à la charge de la Ville de BEAUNE au même titre que pour l'ensemble des classes ordinaires.

Les dépenses de fournitures liées au fonctionnement courant, les frais de déplacements des enfants, le téléphone portable confié au professionnel du S.E.S.A.M.E., la participation à l'équipement de la pharmacie de l'Ecole, sont à la charge de l'Etablissement spécialisé.

Aucun médicament ne sera administré à l'Ecole par l'éducateur, sauf sur prescription du médecin du S.E.S.A.M.E. ou faisant l'objet d'un P.A.I. (Projet d'Accueil Individualisé).

Par ailleurs, il est ici précisé que le S.E.S.A.M.E. est en possession de divers matériels dont la liste est jointe à la présente convention.

Le S.E.S.A.M.E. s'oblige à souscrire auprès d'une compagnie notoirement solvable et pour la durée de la convention, un contrat d'assurances le garantissant de tous dommages pouvant résulter de l'utilisation de ces matériels.

La responsabilité de l'école ne pourra pas être engagée en cas de vol ou de détérioration de ces matériels.

ARTICLE 6 : FONCTIONNEMENT DE LA CLASSE INTEGREE

- EFFECTIF :

Le groupe d'enfants du S.E.S.A.M.E. ne dépassera pas 12 élèves.

- INSCRIPTIONS :

Les enfants de la classe intégrée étant inscrits au S.E.S.A.M.E., celui-ci transmettra à l'Ecole et à la Direction des Affaires Scolaires de la Ville de BEAUNE la liste des enfants fréquentant la classe intégrée.

- HORAIRES :

Les horaires de présence des enfants du S.E.S.A.M.E., s'organisent par demi-journées selon les horaires de l'Ecole Bretonnière :

- lundi, mardi, jeudi et vendredi de 8h45 à 11h45 (accueil à partir de 8h35) et de 13h45 à 16h00 (accueil à partir de 13h35)
- mercredi de 09h00 à 12h00 (accueil à partir de 08h50)

Il sera précisé sur la liste des enfants de la classe intégrée, le mode d'accompagnement (par le S.E.S.A.M.E., par les familles).

- ACCUEIL ET SURVEILLANCE :

L'entrée et la sortie des enfants du S.E.S.A.M.E. se font par le parking situé 1 Rue des Vignes.

L'accueil le matin et l'après-midi, ainsi que la surveillance des récréations, sont assurés par un des deux personnels spécialisés en co-accueil et co-surveillance avec les enseignants de l'Ecole Primaire Bretonnière.

Envoyé en préfecture le 12/07/2022
Reçu en préfecture le 12/07/2022
Affiché le 12/07/2022
ID : 021-212100549-20220630-CM_22_079-DE

- CONTROLE DE LA FREQUENTATION :

Les absences et présences sont gérées par le S.E.S.A.M.E. sur un cahier d'appel à la disposition de la Directrice de l'Ecole Primaire Bretonnière.

- CONCERTATION :

L'enseignant du S.E.S.A.M.E. et l'éducateur (trice) spécialisé(e) Responsable de l'unité du S.E.S.A.M.E., participeront aux Conseils des Maîtres et de cycles et seront invités aux Conseils d'Ecole.

Les enseignants de l'Ecole seront invités au Conseil de vie sociale du S.E.S.A.M.E..

- RESPONSABILITES :

Durant leur temps de présence à l'Ecole Primaire Bretonnière, les enfants sont placés sous la responsabilité de l'enseignant du S.E.S.A.M.E..

En cas d'accident, l'enseignant du S.E.S.A.M.E. ou l'éducateur spécialisé fait le nécessaire pour prévenir les services médicaux d'urgence et la Direction de l'Institut qui prendra contact avec les familles.

La Directrice de l'Ecole est nécessairement et immédiatement informée.

Après 11h45 et 16h45, les enfants du S.E.S.A.M.E. qui auront quitté les locaux de l'Ecole, seront sous la responsabilité de leurs parents ou du S.E.S.A.M.E..

- CONDITIONS GENERALES

Le S.E.S.A.M.E. est tenu de respecter le règlement intérieur de l'Etablissement ainsi que les règles de sécurité et d'hygiène.

Les couches souillées doivent être mises préalablement dans des sacs, puis fermés, et déposés ensuite dans des sacs poubelles.

L'utilisation de rallonges et multiprises électriques doit être limitée au strict nécessaire, afin de répondre aux normes de sécurité.

Le S.E.S.A.M.E. devra veiller à laisser tous les accès libres de tout encombrement.

Il s'engage à s'assurer du respect par ses membres de toutes réglementations intérieures et consignes particulières de fonctionnement décidées par l'Etablissement.

ARTICLE 7 : ASSURANCE

Les enfants sont assurés par l'assurance des parents et du S.E.S.A.M.E. pour les accidents causés et les dommages subis par l'enfant.

ARTICLE 8 : DUREE ET RESILIATION

La présente convention est conclue pour l'année scolaire 2022-2023, renouvelable deux fois par tacite reconduction.

Cette convention pourra être résiliée soit par accord entre les parties, soit à l'initiative de l'une d'elle, à la fin de chaque année scolaire, sous réserve d'un préavis motivé de trois mois adressé par lettre recommandée avec accusé de réception.

Envoyé en préfecture le 12/07/2022
Reçu en préfecture le 12/07/2022
Affiché le 12/07/2022
ID : 021-212100549-20220630-CM_22_079-DE

ARTICLE 9 : LITIGES

En cas de difficulté quelconque liée à la conclusion ou l'exécution de la présente convention, quels qu'en soient la cause ou l'objet, il est expressément convenu et ce, avant tout recours contentieux, que les parties procèderont par voie de règlement amiable. A défaut de règlement amiable, le Tribunal Administratif de Dijon sera seul compétent en la matière.

Fait à BEAUNE, le

La Directrice Académique
des Services de l'Education Nationale
et des Services Départementaux
de l'Education Nationale de la Côte-d'Or

Pascale COQ

Le Président
de l'Association Enfance et Handicap
en Côte-d'Or (EHCO)

Philippe CHAUSSADE

Le Maire de BEAUNE,
Président de l'Agglomération

Alain SUGUENOT

BEAUNE

Conseil Municipal

Séance du : 30 JUIN 2022

Envoyé en préfecture le 12/07/2022
Reçu en préfecture le 12/07/2022
Affiché le 12/07/2022
ID : 021-212100549-20220630-CM_22_080-DE

Délibération n° CM-22-080

Date d'envoi de la convocation : 24 Juin 2022

Présidence de : M. SUGUENOT,
Maire

Présents : Mmes, MM BECQUET, BOLZE, FOUGERE, CAILLAUD, LEVIEL, DAHLEN, LEFAIX,
Adjoints

Mmes, MM BERNHARD, BLANC, BOUILLET, BRAVARD, BRUNEL, BYNEN, CHAMPION, CHATEAU, COSTE, DIERIKCX, FALCE, FEVRE, JEUNET-MANCY, LABEAUNE, LONGIN, PELLETIER, PIERRON,
Conseillers municipaux,

Secrétaire : M. GLOAGUEN,

Ont donné pouvoir :

⇨ ***Pour toute la séance*** :
M ROUX à M. BECQUET,
Mme PUSSET à M. DAHLEN
Mme CHAMPANAY à Mme FOUGERE
M. FAIVRE à MME DIERICKX,
M. REPOLT à M. CHAMPION,
MME REZIGUE à M. BOLZE,
Mme ROUXEL-SEGAUT à Mme JEUNET-MANCY,
M. VION à Mme LEFAIX,

Absent(e)s- excusé(e)s :
M. MONNOT,

FONCTIONNEMENT DES ECOLES – REPARTITION DES CHARGES CONSTATEES AU COMPTE ADMINISTRATIF 2021

RAPPORTEUR : M. DAHLEN

Le présent rapport a pour objet d'arrêter les coûts par élève constatés au Compte Administratif 2021 (élémentaire, maternel et coût moyen), qui permettra de définir le montant des participations aux dépenses de fonctionnement des écoles publiques que doivent verser les Communes de résidence des enfants scolarisés à BEAUNE, ainsi que le montant de la participation communale au fonctionnement des écoles privées.

Pour rappel, la répartition intercommunale des dépenses engagées par les Communes au titre du fonctionnement des écoles est encadrée par l'article L 212-8 du Code de l'Education et concerne :

➢ **Les cas non dérogatoires :**

- le Maire de la Commune de résidence refuse la scolarisation à BEAUNE : le Maire de BEAUNE adopte la même position,
- le Maire de la Commune de résidence autorise l'inscription de l'enfant dans une école de BEAUNE : la participation aux frais de scolarité s'élève à 100% du coût de revient moyen d'une scolarisation calculé sur la base de l'année civile précédente.

➢ **Les cas dérogatoires prévus par la loi :**

- l'absence de capacité d'accueil dans l'école de la Commune de résidence,
- la contrainte liée aux obligations professionnelles des deux parents qui résident dans une Commune non pourvue d'un service périscolaire ou d'assistantes maternelles agréés,
- l'état de santé de l'enfant nécessitant une hospitalisation fréquente ou des soins réguliers et prolongés assurés dans la Commune d'accueil et ne pouvant l'être dans la Commune de résidence,
- le regroupement de fratrie,
- la poursuite d'une scolarité en cours dans un même cycle,
- la scolarisation en enseignement spécialisé suite à la décision de la Commission Départementale de l'Education Spécialisée ou de la Commission de Circonscription Pré élémentaire ou Elémentaire.

➢ **Le cas particulier des enfants placés par les Services de l'Aide Sociale à l'Enfance (ASE) :**

Pour l'ensemble de ces cas, la participation aux frais de scolarité à demander aux Communes s'élève à 100% du coût annuel moyen d'une scolarité, relevé dans le Compte Administratif de l'année précédente, soit 1120.97 € pour l'année scolaire 2021/2022 (cf. tableau joint en annexe).

Conformément aux dispositions du Code de l'Education, la contribution relative aux dépenses de fonctionnement des établissements privés sous contrat est calculée sur la base des dépenses obligatoires retenues et constatées au Compte Administratif 2021 selon la méthode du coût différencié entre Maternelles et Elémentaires afin de déterminer le montant exact de la contribution. (Cf. même annexe Jointe)

Dans cette hypothèse et sur la base du Compte Administratif 2021, le montant à verser par la Ville aux établissements privés sous contrat est donc fixé à 347 315,76€ différencié comme suit : 179 288,59€ pour les élèves de maternelle, soit 1660,08€ par élève et 168 027,18€ pour les élèves de l'élémentaire, soit 777,90€ par élève.

Le Budget Primitif 2022 a été voté sur la base d'une participation globale de la Ville à hauteur de 345 600 € pour une prévision de 324 élèves. Le coût réel étant supérieur à cette prévision, une inscription de crédits budgétaires complémentaires, à hauteur de 1716 € est nécessaire.

Toutefois, la Commune bénéficie d'une compensation financière versée par l'Etat. Cette demande d'attribution de ressources, dont les modalités pratiques sont précisées dans l'arrêté du 30 décembre 2019 pris pour l'application du décret n°2019-1555, sera adressée par la Commune au Recteur d'Académie le 30 septembre 2022 pour l'année scolaire 2021-2022.

DECISION :

Le Conseil municipal, après en avoir délibéré à l'unanimité,

- APPROUVE les bases de répartition proposées des charges de fonctionnement des écoles publiques,
- AUTORISE le Maire à solliciter les délibérations concordantes auprès des Collectivités concernées.

Fait et délibéré en séance les jour, mois et an que-dessus.

Pour extrait certifié conforme,
LE MAIRE,
pour le MAIRE et par délégation
Le Directeur Général des Services

Mickaël BOITELLE

COTE D'OR
VILLE DE BEAUNE

Envoyé en préfecture le 12/07/2022
Reçu en préfecture le 12/07/2022
Affiché le 12/07/2022
ID : 021-212100549-20220630-CM_22_080-DE

La présente délibération, à supposer que celle-ci fasse grief, peut faire l'objet, dans un délai de deux mois à compter de sa notification ou de sa publication et/ou de son affichage, d'un recours contentieux auprès du Tribunal Administratif de DIJON ou d'un recours gracieux auprès de la Ville de BEAUNE, étant précisé que celle-ci dispose alors d'un délai de deux mois pour répondre. Un silence de deux mois vaut alors décision implicite de rejet. La décision ainsi prise, qu'elle soit expresse ou implicite pourra elle-même être déférée au tribunal administratif dans un délai de deux mois. Le Tribunal Administratif peut être saisi d'un recours déposé via l'application Télérecours citoyens accessible par le site internet www.télérecours.fr. Conformément aux termes de l'article R. 421-7 du Code de justice administrative, les personnes résidant outre-mer et à l'étranger disposent d'un délai supplémentaire de distance de respectivement un et deux mois pour saisir le Tribunal.

Envoyé en préfecture le 12/07/2022
Reçu en préfecture le 12/07/2022
Affiché le 12/07/2022
ID : 021-212100549-20220630-CM_22_080-DE

CALCUL DU COUT MOYEN D'UN ELEVE DES ECOLES PUBLIQUES
ANNEE 2021

COUT PAR ENFANT	ELEMENTAIRE	MATERNEL	MOYENNE PAR ENFANT	
TRANSPORT AUTRES ACTIVITES	5,18 €	3,00 €	4,33 €	dépenses non retenues car facultatives
RASED	1,45 €	1,45 €	1,45 €	
DIRECTION PART SALAIRES	24,64 €	24,64 €	24,64 €	
SECURITE	0,15 €	0,15 €	0,15 €	
ENERGIE GAZ MAINTENANCE	- €	58,29 €	22,67 €	
TRAVAUX ENTREPRISE	3,45 €	4,62 €	3,90 €	
ENTRETIEN PARCS ET JARDINS PART VEHICULE	2,97 €	6,71 €	4,42 €	
ENTRETIEN BATIMENTS PART VEHICULE	9,09 €	14,06 €	11,02 €	
TOTAL DES DEPENSES NON RETENUES	46,92 €	112,92 €	72,59 €	
PERSONNEL	433,42 €	1 182,57 €	724,75 €	dépenses obligatoires retenues
TRANSPORT ACTIVITES SPORTIVES	4,41 €	- €	2,70 €	
ENERGIES	84,77 €	125,76 €	100,71 €	
BUDGET ECOLES	143,83 €	153,51 €	147,60 €	
PISCINE	6,18 €	- €	3,77 €	
ADMINISTRATION GENERALE PART SALAIRES	37,54 €	37,54 €	37,54 €	
ADMINISTRATIONS FONCTIONNEMENT	4,56 €	4,56 €	4,56 €	
ASSURANCE BATIMENTS	4,33 €	3,86 €	4,15 €	
CONTRÔLE MAINTENANCE	12,26 €	13,90 €	12,90 €	
ENTRETIEN BATIMENTS PART FOURNITURES	10,83 €	14,26 €	12,17 €	
ENTRETIEN PARCS ET JARDINS PART FOURNITURES	2,62 €	74,09 €	30,41 €	
ENTRETIEN BATIMENTS PART SALAIRE	19,64 €	19,70 €	19,67 €	
ENTRETIEN PARCS ET JARDINS PART SALAIRE	13,52 €	30,32 €	20,05 €	
TOTAL	777,90 €	1 660,08 €	1 120,97 €	
Pour mémoire coût 2020	*671,09 €*	*1 722,90 €*	*1 067,61 €*	

montant subvention au privé		coût frais de scolarité communes extérieures	
Coût élève 2021	*777,90 €*	*coût élève 2021*	*1 120,97 €*
Coût élève privé élémentaire 2021 base 216 élèves	*168 027,18 €*	*versement de 100% du coût d'un élève*	
Coût élève privé maternel 2021 base 108 élèves	*179 288,59 €*	*soit*	*1 120,97 €*
Coût réél cumulé	*347 315,76 €*		

BEAUNE

Conseil Municipal

Séance du : 30 JUIN 2022

Envoyé en préfecture le 08/07/2022
Reçu en préfecture le 08/07/2022
Affiché le 12/07/2022
ID : 021-212100549-20220630-CM_22_081-DE

Délibération n° CM-22-081

Date d'envoi de la convocation : 24 Juin 2022

Présidence de : M. SUGUENOT,
Maire

Présents : Mmes, MM BECQUET, BOLZE, FOUGERE, CAILLAUD, LEVIEL, DAHLEN, LEFAIX,
Adjoints

Mmes, MM BERNHARD, BLANC, BOUILLET, BRAVARD, BRUNEL, BYNEN, CHAMPION, CHATEAU, COSTE, DIERIKCX, FALCE, FEVRE, JEUNET-MANCY, LABEAUNE, LONGIN, PELLETIER, PIERRON,
Conseillers municipaux,

Secrétaire : M. GLOAGUEN,

Ont donné pouvoir :

⇨ ***Pour toute la séance*** :
M ROUX à M. BECQUET,
Mme PUSSET à M. DAHLEN
Mme CHAMPANAY à Mme FOUGERE
M. FAIVRE à MME DIERICKX,
M. REPOLT à M. CHAMPION,
MME REZIGUE à M. BOLZE,
Mme ROUXEL-SEGAUT à Mme JEUNET-MANCY,
M. VION à Mme LEFAIX,

Absent(e)s- excusé(e)s :
M. MONNOT,

RENOUVELLEMENT DE LA CONVENTION PLURIANNUELLE DE FINANCEMENT DE LA MEDIATION ENTRE LA VILLE DE BEAUNE ET LES BAILLEURS SOCIAUX

RAPPORTEUR : MME LONGIN

Suite à la mise en place d'un Observatoire Social en 2007, un poste de médiateur-coordonnateur a été créé afin d'intervenir dans les quartiers. Il visait le renforcement des liens entre les habitants de la Ville, les enseignants, les animateurs de la Ville et le secteur associatif. Dans le cadre d'une convention pluriannuelle, ce poste a été financé conjointement par la Ville et les Bailleurs Sociaux présents sur le territoire (SCIC Habitat, ORVITIS et VILLEO).

Pour éviter un enclavement des quartiers de la Ville, la dimension transversale des missions de ce médiateur a été privilégiée et elle s'est inscrite pleinement dans le volet social du projet éducatif et social de la Ville.

De plus, le dispositif de médiation a été renforcé entre 2014 et 2019, pour faire face aux demandes croissantes d'intervention, en réévaluant les modalités techniques et financières.

Après 14 années d'existence, dont 12 années conventionnées, les bailleurs sociaux présents sur la Ville (ORVITIS, CDC Habitat, HABELLIS) sont très satisfaits des résultats obtenus, de l'évolution technique des prises en charge des dossiers qui nécessitent des compétences particulières.

Aussi, il convient de faire évoluer les dispositions contractuelles vers un nouveau protocole afin de poursuivre ce cofinancement dont les conditions et modalités sont récapitulées en annexe au présent du rapport.

Il porte sur une nouvelle période dont l'entrée en vigueur sera à compter de la signature des parties avec une échéance au 31 décembre 2024.

DECISION :

Le Conseil municipal, après en avoir délibéré à l'unanimité,

- DECIDE le renouvellement de la convention de cofinancement dans le cadre du partenariat évoqué ci-avant avec les bailleurs sociaux présents sur le territoire de la Ville,
- AUTORISE le Maire à signer la convention multipartite dont un projet est joint en annexe.

Fait et délibéré en séance les jour, mois et an que-dessus.

Pour extrait certifié conforme,
LE MAIRE,
pour le MAIRE et par délégation
Le Directeur Général des Services

Mickaël BOITELLE

COTE D'OR
VILLE DE BEAUNE

Envoyé en préfecture le 08/07/2022
Reçu en préfecture le 08/07/2022
Affiché le 12/07/2022
ID : 021-212100549-20220630-CM_22_081-DE

La présente délibération, à supposer que celle-ci fasse grief, peut faire l'objet, dans un délai de deux mois à compter de sa notification ou de sa publication et/ou de son affichage, d'un recours contentieux auprès du Tribunal Administratif de DIJON ou d'un recours gracieux auprès de la Ville de BEAUNE, étant précisé que celle-ci dispose alors d'un délai de deux mois pour répondre. Un silence de deux mois vaut alors décision implicite de rejet. La décision ainsi prise, qu'elle soit expresse ou implicite pourra elle-même être déférée au tribunal administratif dans un délai de deux mois. Le Tribunal Administratif peut être saisi d'un recours déposé via l'application Télérecours citoyens accessible par le site internet www.télérecours.fr. Conformément aux termes de l'article R. 421-7 du Code de justice administrative, les personnes résidant outre-mer et à l'étranger disposent d'un délai supplémentaire de distance de respectivement un et deux mois pour saisir le Tribunal.

PROTOCOLE D'ACCORD DU DISPOSITIF DE MEDIATION

ENTRE LA VILLE DE BEAUNE

ET LES BAILLEURS SOCIAUX

Envoyé en préfecture le 08/07/2022
Reçu en préfecture le 08/07/2022
Affiché le 12/07/2022
ID : 021-212100549-20220630-CM_22_081-DE

PREAMBULE **:**

Garantir l'application du principe de continuité du service public sur l'ensemble de la Ville, implique d'adapter ce service aux réalités sociales de certains quartiers.

Les quartiers d'Habitat Social à BEAUNE connaissent un certain nombre de difficultés impactant la qualité du cadre de vie : difficultés de vie sociale, dégradations, occupations abusives des halls et des abords des bâtiments, ...

Le dispositif de Médiation constitue une réponse collective concertée et renforcée de la Ville de BEAUNE et des bailleurs sociaux (Orvitis, CDC Habitat et Habellis) à ces difficultés touchant au cadre de vie quotidien des habitants.

Poursuivre et optimiser le partenariat

- **Poursuivre la mise en cohérence des interventions et la coordination entre partenaires de la Médiation :**

Mieux utiliser le dispositif de Médiation et de tranquillité.

La place du dispositif de Médiation est à développer, d'une part en matière d'information et de sensibilisation des locataires, et d'autre part, par rapport à son rôle effectif de repérage des dysfonctionnements grâce à une présence quotidienne de proximité.

Les questions de tranquillité restent une préoccupation majeure des bailleurs sociaux. L'augmentation des incivilités enregistrées par les bailleurs, l'augmentation des coûts des dégradations dues au vandalisme, se polarisent principalement sur certains secteurs.

Par ailleurs, l'aspiration des habitants des quartiers d'Habitat Social à une meilleure tranquillité publique et résidentielle, est souvent l'une des premières priorités.

Pour répondre aux enjeux de tranquillité, les bailleurs sociaux présents sur les quartiers de la Ville de BEAUNE se sont inscrits dans une démarche partenariale aux côtés de la Ville de BEAUNE et des différents partenaires.

Le dispositif permet à la fois une cohérence des actions sur le terrain et une mutualisation des coûts pour les partenaires, dans une logique de répartition avec restauration des liens sociaux et de prévention.

Il est convenu ce qui suit :

Entre :

- La Ville de BEAUNE représentée par M. Alain SUGUENOT, Maire, dûment habilité par délibération du Conseil Municipal du 30 juin 2022,

d'une part,

Envoyé en préfecture le 08/07/2022
Reçu en préfecture le 08/07/2022
Affiché le 12/07/2022
ID : 021-212100549-20220630-CM_22_081-DE

Et :

- Les bailleurs sociaux :

► ORVITIS représenté par M. Christophe BERION, Directeur Général, dûment habilité par délibération du Conseil d'Administration du 23 octobre 2014,

► CDC HABITAT représentée par M. Gilles PAUCHET, Directeur de la Gestion locative et de l'Exploitation de la Direction Interrégionale Nord-Est, dûment habilité à l'effet des présentes,

► HABELLIS représenté par Mme Béatrice GAULARD, Directrice Générale, dûment habilitée par délibération du Conseil d'Administration du 15 juin 2022,

d'autre part,

Article 1er – Objet du protocole

Le protocole d'accord réunit la Ville de BEAUNE et les trois bailleurs sociaux présents sur le territoire de la commune de BEAUNE autour de la médiation. Il a pour objet de définir le dispositif de Médiation de la Ville de BEAUNE ainsi que ses modalités de financement.

Article 2 – Le cadre d'intervention de la médiation

Le dispositif de Médiation a pour objectif d'assurer une présence à la fois préventive, curative et éducative dans les quartiers d'habitat social.

Le dispositif veille à informer, écouter et dialoguer avec les habitants et contribue à améliorer le cadre de vie collectif. Il informe également sur les actions générales concernant le quartier. Il contribue à la bonne compréhension des projets menés par les bailleurs et il rappelle le bien-fondé des orientations communes entre la mairie et les bailleurs.

Les missions confiées au dispositif de Médiation sont :

▫ Désamorcer les conflits entre locataires (application du règlement intérieur, concertation et information de ces derniers...), à la demande des bailleurs, pour apaiser les tensions par des actions de médiation et affirmer ainsi le partenariat.

▫ Coordonner les actions mises en œuvre.

▫ Mobiliser et alerter les partenaires sociaux sur les problématiques rencontrées.

▫ Etre l'interface au service des partenaires pour faciliter la mise en relation, la communication et le suivi des actions.

Ces 4 missions générales s'appliquent autour des thématiques de tranquillité publique.

→ Les périmètres d'interventions sur les patrimoines d'Habitat Social sont décrits par bailleur avec indication du numéro de rue et nombre de logements (annexe 2).

Le dispositif de Médiation, à la demande des bailleurs, ira à la rencontre des nouveaux locataires signalés, pour favoriser leur intégration et la prise de connaissance du dispositif.

Le dispositif de Médiation remplit un tableau de bord journalier dans lequel apparaissent, la date, les horaires, les protagonistes de tous les faits, constats, appels et actions menées afin d'assurer un compte rendu lors des points mensuels et de mettre en œuvre des dispositions adaptées aux problématiques.

Envoyé en préfecture le 08/07/2022
Reçu en préfecture le 08/07/2022
Affiché le 12/07/2022
ID : 021-212100549-20220630-CM_22_081-DE

Article 3 – Suivi et coordination

Afin d'assurer le suivi et la coordination inter-partenariale et ses actions, le dispositif de Médiation assure les remontées d'information par le biais de :

1. Une note d'observation

Une note mensuelle est rédigée, qui relève et analyse les faits marquants de la période sur le territoire, pour servir de fiche de dialogue au point mensuel de médiation.

Cette note doit pouvoir s'appuyer sur les relevés d'un réseau de proximité établi : Gérant de proximité des Bailleurs, Police Municipale et Nationale dans le respect de l'anonymat, de la charte de déontologie et du décret relatif au consentement préalable au partage d'informations entre professionnels.

2. Une fiche Alerte et Suivi Intervention

Cette fiche sera déclinée en fonction de la procédure concertée avec le bailleur et du niveau d'intervention.

Les bailleurs sont en mesure de relever tout dysfonctionnement ou tout renseignement récolté auprès des locataires, lors de leurs actions journalières (1er échelon). Cette problématique sera notifiée sur la « fiche alerte » afin que le dispositif de Médiation soit informé. Pour permettre une réactivité optimale, il n'est pas exclu, pour le personnel bailleur, que le lien se fasse par téléphone.

De même, lors d'une « première intervention terrain », le dispositif de Médiation fournira la « fiche alerte » au bailleur concerné.

3. Le comité de suivi et de pilotage opérationnel (CSPO)

Le Comité de Suivi et de Pilotage Opérationnel est composé d'un représentant de chaque bailleur social, du Directeur du service municipal ou son représentant auquel le « Pôle Médiation » est attaché, ainsi que de l'élu ayant qualité d'Adjoint concerné par les problématiques.

Cette instance doit se réunir une fois par an et exceptionnellement en cas d'urgence. Elle a pour principal objet le bilan de l'ensemble des problématiques, d'y apporter le meilleur suivi et d'ajuster les actions menées en fonction de l'évaluation des besoins.

D'autres partenaires tels que les principales associations de locataires ou institutions partenaires, peuvent être invités à l'initiative des membres permanents, ainsi que toute personne dont la présence est jugée utile au bon fonctionnement de cette instance.

Article 4 – Un dispositif cofinancé par la Ville de BEAUNE et les bailleurs sociaux

Les parties à la présente convention décident d'arrêter les modalités de participation financières suivantes :

- la Ville de BEAUNE met à disposition des bailleurs sociaux, un dispositif de Médiation et en assure l'ingénierie,

- les agents du dispositif de Médiation sont recrutés et employés par la Ville de BEAUNE. La Ville prend également à sa charge les coûts indirects du dispositif : secrétariat, frais de déplacement, de communication, ...

- les bailleurs sociaux participent financièrement à la prise en charge du dispositif de médiation, à hauteur de 24 000 € du coût des postes de Médiation, au prorata du nombre de logement que chacun possède sur le territoire de la commune de BEAUNE (annexe 1). Cette participation financière des bailleurs peut être modifiée par un avenant à cette convention.

Envoyé en préfecture le 08/07/2022
Reçu en préfecture le 08/07/2022
Affiché le 12/07/2022
ID : 021-212100549-20220630-CM_22_081-DE

La Ville de BEAUNE adresse aux bailleurs un appel de fonds, le 30 novembre de l'année en cours, y compris pour l'année 2022 sans prorata, étant entendu que le dispositif n'a pas cessé de fonctionner sur la période précédant la signature du nouveau protocole.

Un rapport financier annuel est établi par les services de la Ville de BEAUNE et transmis lors du CSPO.

Article 5 – Avenant au protocole

En cas d'évolution ne remettant pas en cause le cadre général des missions du dispositif, un avenant sera conclu entre toutes les parties au présent protocole.

Article 6 – Durée du protocole – Résiliation

Le protocole est conclu pour une entrée en vigueur à la date de signature des présentes, pour se terminer le 31 décembre 2024.

Dans le cas où, pour des raisons majeures, il serait mis fin au dispositif de Médiation, le présent protocole deviendra caduque. La ville de BEAUNE procédera à l'arrêt des comptes et aux reversements des sommes indument versées par les bailleurs sur la base des règles fixées en annexe 1.

Fait à BEAUNE, le

Pour la Ville de BEAUNE	Pour les bailleurs sociaux		
	CDC Habitat	Orvitis	Habellis
Le Maire	Le Directeur Gestion locative et Exploitation	Le Directeur Général	La Directrice Générale
Alain SUGUENOT	Gilles PAUCHET	Christophe BERION	Béatrice GAULARD

Envoyé en préfecture le 08/07/2022
Reçu en préfecture le 08/07/2022
Affiché le 12/07/2022
ID : 021-212100549-20220630-CM_22_081-DE

ANNEXE 1

MODALITES DE FINANCEMENT DU DISPOSITIF DE MEDIATION

Conformément aux dispositions exposées dans la convention de financement, les bailleurs participent à hauteur de 24 000€ du coût du dispositif de médiation au prorata du nombre de logement que chacun possède sur le territoire de la commune de Beaune.

Nombre total de logements sociaux sur la commune : **2527**

ORVITIS : 1326 logements soit 52,47 %

CDC HABITAT : 903 logements soit 35,73%

HABELLIS : 298 logements soit 11,80 %

Montant à la charge d'ORVITIS : 52,47 % de 24 000€ soit	**12 592,80 €**
Montant à la charge de CDC HABITAT : 35,73 % de 24 000€ soit	**8 575,20 €**
Montant à la charge de HABELLIS : 11,80 % de 24 000€ soit	**2 832,00 €**
Total :	**24 000,00 €**

La Ville de BEAUNE adresse aux bailleurs un appel de fonds le 30 novembre de l'année en cours.

BEAUNE

Conseil Municipal

Séance du : 30 JUIN 2022

Envoyé en préfecture le 12/07/2022
Reçu en préfecture le 12/07/2022
Affiché le 12/07/2022
ID : 021-212100549-20220630-CM_22_082-DE

Délibération n° CM-22-082

Date d'envoi de la convocation : 24 Juin 2022

Présidence de : M. SUGUENOT,
Maire

Présents : Mmes, MM BECQUET, BOLZE, FOUGERE, CAILLAUD, LEVIEL, DAHLEN, LEFAIX,
Adjoints

Mmes, MM BERNHARD, BLANC, BOUILLET, BRAVARD, BRUNEL, BYNEN, CHAMPION, CHATEAU, COSTE, DIERIKCX, FALCE, FEVRE, JEUNET-MANCY, LABEAUNE, LONGIN, PELLETIER, PIERRON,
Conseillers municipaux,

Secrétaire : M. GLOAGUEN,

Ont donné pouvoir :

⇨ ***Pour toute la séance*** :
M ROUX à M. BECQUET,
Mme PUSSET à M. DAHLEN
Mme CHAMPANAY à Mme FOUGERE
M. FAIVRE à MME DIERICKX,
M. REPOLT à M. CHAMPION,
MME REZIGUE à M. BOLZE,
Mme ROUXEL-SEGAUT à Mme JEUNET-MANCY,
M. VION à Mme LEFAIX,

Absent(e)s- excusé(e)s :
M. MONNOT,

MISE EN PLACE D'UN JUMELAGE ENTRE LES VILLES DE BEAUNE ET CASTALLAMARE DEL GOLFO

RAPPORTEUR : MME DIERICKX

Ces derniers mois, de nombreux contacts et échanges ont été engagés avec la Commune de CASTELLAMARE DEL GOLFO et la Ville de BEAUNE, afin de développer une collaboration culturelle, économique et touristique, dans le but précis de promouvoir la filière viticole de nos territoires.

Les liens qui unissent ces 2 villes représentent un élément fondamental de la voie vers le développement d'une citoyenneté européenne et contribuent à promouvoir une Europe à dimension humaine.

BEAUNE et CASTELLAMARE DEL GOLFO connaissent des caractéristiques similaires : la Vigne et la très grande qualité de leur vin, qui les amène à développer des affinités communes.

Dans ce contexte, les deux Villes souhaitent développer, au-delà du monde entrepreneurial et de la vigne, de véritables collaborations dans les domaines de la culture, de l'Education et la Recherche, afin de faire découvrir la culture et les traditions des deux Communes.

Le jumelage est avant tout une rencontre entre des femmes et des hommes, deux villes, deux histoires et deux cultures.

DECISION :

Le Conseil municipal, après en avoir délibéré à l'unanimité,

- DECIDE la mise en place d'un jumelage entre la Commune de CASTELLAMARE DEL GOLFO et la Commune de BEAUNE,
- AUTORISE le Maire ou son Représentant à signer tout document et effectuer toute démarche.

Fait et délibéré en séance les jour, mois et an que-dessus.

Pour extrait certifié conforme,
LE MAIRE,
pour le MAIRE et par délégation
Le Directeur Général des Services

Mickaël BOITELLE

COTE D'OR
VILLE DE BEAUNE

Envoyé en préfecture le 12/07/2022
Reçu en préfecture le 12/07/2022
Affiché le 12/07/2022
ID : 021-212100549-20220630-CM_22_082-DE

La présente délibération, à supposer que celle-ci fasse grief, peut faire l'objet, dans un délai de deux mois à compter de sa notification ou de sa publication et/ou de son affichage, d'un recours contentieux auprès du Tribunal Administratif de DIJON ou d'un recours gracieux auprès de la Ville de BEAUNE, étant précisé que celle-ci dispose alors d'un délai de deux mois pour répondre. Un silence de deux mois vaut alors décision implicite de rejet. La décision ainsi prise, qu'elle soit expresse ou implicite pourra elle-même être déférée au tribunal administratif dans un délai de deux mois. Le Tribunal Administratif peut être saisi d'un recours déposé via l'application Télérecours citoyens accessible par le site internet www.télérecours.fr. Conformément aux termes de l'article R. 421-7 du Code de justice administrative, les personnes résidant outre-mer et à l'étranger disposent d'un délai supplémentaire de distance de respectivement un et deux mois pour saisir le Tribunal.

BEAUNE

Conseil Municipal

Envoyé en préfecture le 12/07/2022
Reçu en préfecture le 12/07/2022
Affiché le 12/07/2022
ID : 021-212100549-20220630-CM_22_083-DE

Séance du : 30 JUIN 2022

Délibération n° CM-22-083

Date d'envoi de la convocation : 24 Juin 2022

Présidence de : M. SUGUENOT,
Maire

Présents : Mmes, MM BECQUET, BOLZE, FOUGERE, CAILLAUD, LEVIEL, DAHLEN, LEFAIX,
Adjoints

Mmes, MM BERNHARD, BLANC, BOUILLET, BRAVARD, BRUNEL, BYNEN, CHAMPION, CHATEAU, COSTE, DIERIKCX, FALCE, FEVRE, JEUNET-MANCY, LABEAUNE, LONGIN, PELLETIER, PIERRON,
Conseillers municipaux,

Secrétaire : M. GLOAGUEN,

Ont donné pouvoir :

⇨ ***Pour toute la séance*** :
M ROUX à M. BECQUET,
Mme PUSSET à M. DAHLEN
Mme CHAMPANAY à Mme FOUGERE
M. FAIVRE à MME DIERICKX,
M. REPOLT à M. CHAMPION,
MME REZIGUE à M. BOLZE,
Mme ROUXEL-SEGAUT à Mme JEUNET-MANCY,
M. VION à Mme LEFAIX,

Absent(e)s- excusé(e)s :
M. MONNOT,

CONTRAT DE PARTENARIAT ECLAIRAGE PUBLIC : AVENANT 18
RAPPORTEUR : M. BECQUET

La Ville a confié, sur le fondement des articles L. 1414 - 1 et suivants du Code Général des Collectivités Territoriales relatifs aux contrats de partenariat, à la Société de projet « *BEAUNE Images & Lumières* » créée par la Société INEO GDF SUEZ, un contrat de partenariat portant sur le financement de l'investissement, la conception, le renouvellement, l'exploitation, la maintenance et l'entretien des ouvrages et installations situés sur le territoire de la Ville et liés à l'éclairage public, à la signalisation lumineuse tricolore, aux illuminations festives ainsi qu'à la mise en lumière de plusieurs monuments emblématiques de la Ville.

Par délibération n°09-363 du 1er octobre 2009, le Conseil Municipal a autorisé le Maire à signer ledit contrat de partenariat d'une durée de 15 ans, entré en vigueur le 1er novembre 2009.

Il appartient désormais à l'Assemblée délibérante de se prononcer sur l'avenant n°18 proposé au contrat de partenariat qui a pour objet :

- De tenir compte de l'évolution du périmètre des installations et des loyers correspondants suite à l'achèvement des travaux réalisés au titre de l'enfouissement, du renouvellement ou des créations pour l'année 2021.
- De permettre la rénovation de l'éclairage sportif extérieur des terrains de tennis et du stade synthétique au château de VIGNOLES par des projecteurs à LED telle que prévue au budget communal de l'exercice 2022

DECISION :

Le Conseil municipal, après en avoir délibéré à l'unanimité,

- APPROUVE l'avenant n°18 au contrat de partenariat relatif à l'éclairage public et à la mise en lumière de la ville de BEAUNE,
- AUTORISE le Maire à signer les documents contractuels s'y rapportant.

Fait et délibéré en séance les jour, mois et an que-dessus.

Pour extrait certifié conforme,
LE MAIRE,
pour le MAIRE et par délégation
Le Directeur Général des Services

Mickaël BOITELLE

CÔTE D'OR VILLE DE BEAUNE

Envoyé en préfecture le 12/07/2022
Reçu en préfecture le 12/07/2022
Affiché le 12/07/2022
ID : 021-212100549-20220630-CM_22_083-DE

La présente délibération, à supposer que celle-ci fasse grief, peut faire l'objet, dans un délai de deux mois à compter de sa notification ou de sa publication et/ou de son affichage, d'un recours contentieux auprès du Tribunal Administratif de DIJON ou d'un recours gracieux auprès de la Ville de BEAUNE, étant précisé que celle-ci dispose alors d'un délai de deux mois pour répondre. Un silence de deux mois vaut alors décision implicite de rejet. La décision ainsi prise, qu'elle soit expresse ou implicite pourra elle-même être déférée au tribunal administratif dans un délai de deux mois. Le Tribunal Administratif peut être saisi d'un recours déposé via l'application Télérecours citoyens accessible par le site internet www.télérecours.fr. Conformément aux termes de l'article R. 421-7 du Code de justice administrative, les personnes résidant outre-mer et à l'étranger disposent d'un délai supplémentaire de distance de respectivement un et deux mois pour saisir le Tribunal.

Envoyé en préfecture le 12/07/2022
Reçu en préfecture le 12/07/2022
Affiché le 12/07/2022
ID : 021-212100549-20220630-CM_22_083-DE

AVENANT N°18

Au contrat de partenariat relatif à l'éclairage public et à la mise en lumière de la ville de BEAUNE (articles L1414-1 et suivants du Code Général des Collectivités Territoriales)

ENTRE

D'UNE PART

La Ville de BEAUNE, ci-après dénommée « La Ville », représentée par M. Alain SUGUENOT, Maire, agissant en vertu des pouvoirs qui lui ont été conférés par délibération du Conseil Municipal du ....., devenue exécutoire après sa transmission au contrôle de légalité.

ET

D'AUTRE PART

La société BEAUNE Images & Lumières, ci-après dénommée « la Société BEAUNE Images & Lumières ou le Partenaire », représentée par M. Liêm CAO THAI, dont le siège social est sis 76 avenue Raymond Poincaré 21000 DIJON,

Ensemble les « parties »

Envoyé en préfecture le 12/07/2022
Reçu en préfecture le 12/07/2022
Affiché le 12/07/2022
ID : 021-212100549-20220630-CM_22_083-DE

Préalablement, il est exposé ce qui suit :

Considérant que la Ville a confié, sur les fondements des articles L. 1414-1 et suivants du Code Général des Collectivités Territoriales relatifs aux contrats de partenariat, à la Société de projet « BEAUNE Images & Lumières » créée par la Société INEO GDF SUEZ, un contrat de partenariat portant sur le financement de l'investissement, la conception, le renouvellement, l'exploitation, la maintenance et l'entretien des ouvrages et installations situés sur le territoire de la Ville et liées à l'éclairage public, à la signalisation lumineuse tricolore, aux illuminations festives ainsi qu'à la mise en lumière de la Ville.

Considérant que ce contrat de partenariat d'une durée de 15 ans, est entré en vigueur le 1er novembre 2009.

Considérant qu'un avenant n° 1 relatif à la fourniture d'énergie a été conclu le 1er juillet 2010.

Considérant qu'un avenant n° 2 relatif au décalage du phasage des investissements initiaux et à la prolongation du contrat d'une durée de trois mois a été conclu le 1er juillet 2010.

Considérant qu'un avenant n° 3 relatif à la cristallisation du taux de chacune des phases d'investissements a été approuvé par le Conseil Municipal lors de sa séance du 20 janvier 2011.

Considérant qu'un avenant n° 4 relatif à l'adoption du Bordereau des Prix Unitaires et de nouveaux forfaits unitaires ayant entraîné en conséquence une réévaluation de loyers, a été approuvé par le Conseil Municipal lors de sa séance du 7 avril 2011.

Considérant qu'un avenant n° 5 relatif à la mise en adéquation du Programme des Investissements initiaux avec les deux schémas Directeur d'Aménagement Lumière -SDAL- et par ailleurs, la modification du SDAL extramuros a été approuvé par le Conseil Municipal lors de sa séance du 7 avril 2011,

Considérant qu'un avenant n°6 relatif à l'adoption de nouvelles modalités d'exécution du planning prévisionnel des travaux d'investissements initiaux a été approuvé par le Conseil Municipal lors de sa séance du 7 avril 2011,

Considérant qu'un avenant n° 7 relatif à la fourniture d'énergie a été conclu le 1er juillet 2011.

Considérant qu'un avenant n° 8 relatif à la modification du périmètre des installations induite par la réception des travaux d'investissements réalisés au titre de la phase 2 des travaux d'investissements initiaux ayant entraîné en conséquence une réévaluation des loyers a été approuvé par le Conseil Municipal lors de sa séance du 22 mars 2012.

Considérant qu'un avenant n° 9 relatif à la valorisation du stock de matériel d'éclairage public appartenant à la Ville et remis au partenaire lors de la signature du contrat de partenariat a été approuvé par le Conseil Municipal lors de sa séance du 22 mars 2012.

Considérant qu'un avenant n° 10 relatif à la suspension des dispositions de l'article 52.3 alinéa 1 « Loyer Energie » du contrat de partenariat, au plus tard, jusqu'à la disparition officielle des tarifs réglementés, a été approuvé par le Conseil Municipal lors de sa séance du 22 mars 2012,

Considérant qu'un avenant n°11 relatif à la modification du périmètre des installations induit par la réception des travaux d'investissement au titre des fonds d'enfouissement et des phases 5 et 6 des investissements initiaux ayant entrainé en conséquence une réévaluation des loyers a été approuvé par le conseil municipal en date du 13 décembre 2012.

Envoyé en préfecture le 12/07/2022
Reçu en préfecture le 12/07/2022
Affiché le 12/07/2022
ID : 021-212100549-20220630-CM_22_083-DE

Considérant qu'un avenant n° 12 relatif à l'adoption d'un nouveau Bordereau des Prix Unitaires a été approuvé par le Conseil Municipal lors de sa séance du 13 décembre 2012.

Considérant que deux avenants n° 13 et 14 relatifs, pour le premier de l'abrogation partielle de l'avenant n° 11 suite à une erreur dans la revalorisation des loyers, pour le second, à la renonciation à l'organisation du festival des lumières, ont été approuvé par le Conseil Municipal lors de sa séance du 27 juin 2013.

Considérant qu'un avenant N°15 relatif à la modification du périmètre des installations induit par la réception des travaux d'investissement au titre des fonds d'enfouissement et des phases 5 et 6 des investissements initiaux ayant entrainé en conséquence une réévaluation des loyers a été approuvé par le conseil municipal en date du 02/12/2013.

Considérant qu'un avenant N°16 relatif la mise à jour du bordereau initial des prix unitiaires suite à la mise à jour du SDAL et à la modification du périmètre des installations de 2013 à 2018 ayant entrainé en conséquence une réévaluation des loyers a été approuvé par le conseil municipal en date du 02/06/2019.

Considérant qu'un avenant N°17 relatif à la mise à jour du bordereau initial des prix unitiaires liés au renouvellement des pièces essentielles des vidéoprojections et vidéoprotections, à la mise à jour des loyers L2a et L2e correspondant d'autre part et à la modification du périmètre des installations de 2019 à 2020 ayant entrainé en conséquence une réévaluation des loyers a été approuvé par le conseil municipal en date du 21/09/2021.

Considérant l'article 5 du contrat de partenariat « Modifications du Contrat » en vigueur.

Considérant que les parties prennent acte de la nécessité de mettre à jour le périmètre des installations eu égard aux travaux effectivement réalisés au titre du fond d'enfouissement et au titre des travaux de renouvellement pour les années 2020 et 2021 d'une part, à la réception de ces-dits travaux établis contradictoirement par les parties au présent contrat de partenariat, d'autre part.

Considérant que la réception des travaux effectivement réalisés au titre du fond d'enfouissement et du renouvellement pour les années 2020 et 2021 a mis à jour un nombre supplémentaire d'équipements.

Considérant que les parties prennent acte de la nécessité de mettre à jour le périmètre des installations réalisées.

Considérant que cette mise à jour du périmètre induit une modification des coûts et une réévaluation en conséquence des loyers maintenance L2a et renouvellement L2e.

Considérant que la ville souhaite engager pour l'année 2022 des travaux pour rénover l'éclairage sportif extérieur en LED des terrains de tennis et du terrain synthétique au Château de Vignoles.

Ceci exposé, les parties conviennent ce qui suit :

Envoyé en préfecture le 12/07/2022
Reçu en préfecture le 12/07/2022
Affiché le 12/07/2022
ID : 021-212100549-20220630-CM_22_083-DE

ARTICLE 1er : Objet

Le présent avenant au contrat de partenariat entré en vigueur le 1er novembre 2009 porte le n°18.
Il a pour objet :

- De modifier le périmètre des installations et par conséquent de réévaluer les loyers qui s'en trouveraient modifiés par répercussion d'autre part.
- De prendre en compte au marché la rénovation de l'éclairage sportif extérieur des terrains de tennis et du terrain synthétique au Château de Vignoles sur la commune de Vignoles par des projecteurs à LED.

ARTICLE 2 : Evolution du périmètre des installations

2.1 Suite à l'établissement contradictoire des procès-verbaux de réception des travaux de renouvellement et du fonds d'enfouissement effectivement réalisés pour les années 2020 et 2021, le périmètre de Service est mis à jour de la façon suivante :

Au 31/12/2021 :

- Au titre du loyer L2a maintenance :
  - 30 points d'éclairage public supplémentaires

- Au titre du loyer L2e renouvellement :
  - 30 points d'éclairage public supplémentaires

La mise à jour du périmètre de service est détaillée en annexe 1.

2.2 Les loyers de maintenance L2a et renouvellement L2e impactés par les modifications apportées au périmètre de service sont mis à jour selon les modalités suivantes :

Pour 2021 :

- Plus-value au loyer L2a annuel de 840,00 euros hors taxes
- Plus-value au loyer L2e annuel de 376,06 euros hors taxes

En conséquence, les parties conviennent de :

- De prendre acte des modifications apportées au périmètre des installations,
- De réévaluer les loyers Maintenance L2a et Renouvellement L2e impactés par les modifications apportées au périmètre des installations, conformément aux pièces jointes au présent avenant n°18

ARTICLE 3 : Rénovation de l'éclairage sportif

Comme écrit au paragraphe 2.6 du Mémoire Financier, le Partenaire a réalisé dans le cadre des investissements initiaux des travaux de rénovation des anciens projecteurs du stade Château de Vignoles avec des projecteurs à source à décharge. Les solutions d'éclairage sportif extérieur en LED n'existaient pas encore au démarrage du contrat. Le contrat prévoit un loyer L2a pour la maintenance curative (4.1.1 du Mémoire financier) des installations (remplacement des ballasts et des sources).

Cependant pour les installations sportives, le contrat ne prévoyait pas de loyer L2e renouvellement.

Envoyé en préfecture le 12/07/2022
Reçu en préfecture le 12/07/2022
Affiché le 12/07/2022
ID : 021-212100549-20220630-CM_22_083-DE

La Ville de Beaune souhaite rénover en LED les projecteurs du terrain synthétique au Château de Vignoles et des terrains de tennis. Les parties conviennent d'intégrer la rénovation en LED de l'éclairage des sites suivants :

- Eclairage du terrain synthétique à Vignoles pour un montant de : 56 367,94 € HT
- Eclairage du terrain de tennis à Vignoles pour un montant de : 27 819,58 € HT

Ces montants ont été calculés sur la base du BPU et sont détaillés respectivement en annexes 2 et 3.
La Ville a décidé de réaliser par ses propres moyens le contrôle de stabilité des mâts.
Ces dépenses sont prévues au budget communal de l'exercice 2022.

ARTICLE 4 : Entrée en vigueur

Les stipulations du contrat de partenariat non modifiées par le présent avenant demeurent en vigueur.
Le présent avenant entre en vigueur à compter de sa notification à la Société BEAUNE Images & Lumières, après transmission au contrôle de légalité.
L'envoi pour notification à la Société BEAUNE Images & Lumières du présent avenant sera réalisé le jour de son retour du contrôle de légalité.

ARTICLE 5 : Recours et publicité

Les parties conviennent qu'en cas de recours contre le présent avenant, ou l'un de ses actes détachables, les dispositions de l'article 9.2 du contrat de partenariat s'appliqueraient.
La Ville s'engage à publier, dans les formes requises aux fins de faire courir les délais de recours, la délibération du Conseil Municipal autorisant Monsieur le Maire à signer le présent avenant et un avis informant les tiers de la signature du présent avenant et des modalités suivant lesquelles il peut être consulté.

ARTICLE 6 : Indépendance des clauses

Les parties conviennent que si l'une des stipulations du présent avenant est déclarée nulle ou inapplicable, ou fait l'objet d'une requalification par le Tribunal, ladite stipulation sera réputée non écrite et les autres stipulations du présent avenant continueront à produire tous leurs effets sous réserve qu'elles ne présentent pas un caractère indivisible de ladite stipulation eu égard à l'intention des parties.
En cas de caractère indivisible de la stipulation du présent avenant déclarée nulle ou non applicable, les parties négocieront de bonne foi pour convenir d'une clause mutuellement satisfaisante visant à remplacer ladite stipulation.

ARTICLE 7 : Portée de l'avenant

Le présent avenant ou l'une quelconque de ses stipulations ne sauraient être interprétés comme emportant novation de l'une quelconque des stipulations du contrat de partenariat.

Les parties acceptent que toute référence au contrat de partenariat dans un autre acte ou contrat auquel l'une d'entre elles au moins est signataire ou partie soit interprétée comme une référence au contrat de partenariat tel que modifié par le présent avenant.

Envoyé en préfecture le 12/07/2022
Reçu en préfecture le 12/07/2022
Affiché le 12/07/2022
ID : 021-212100549-20220630-CM_22_083-DE

ARTICLE 8 : Annexes au présent avenant

- Annexe 1 : Périmètre des installations du PPP de la ville de Beaune (évolutions des loyers L2a et L2e) à fin 2021
- Annexe 2 : Devis pour la rénovation de l'éclairage sportif des terrains de tennis
- Annexe 3 : Devis pour la rénovation de l'éclairage sportif du terrain en synthétique

Fait à BEAUNE
Le
En cinq exemplaires

Pour la Ville, son Maire

Pour le Société BEAUNE Images & Lumières, son représentant légal

Liêm CAO THAI

Envoyé en préfecture le 12/07/2022
Reçu en préfecture le 12/07/2022
Affiché le 12/07/2022
ID : 021-212100549-20220630-CM_22_083-DE

ANNEXE 1

PERIMETRE DES INSTALLATIONS DU PPP DE LA VILLE DE BEAUNE

Eclairage Public
Mise en Valeur
Installations Sportives

Signalisation lumineuse tricolore

Illuminations Festives

Vidéo Projection et Bornes interactives

Vidéo Protection

PV de réception des installations
à fin d'Année 12 : le 31 décembre 2021

Envoyé en préfecture le 12/07/2022
Reçu en préfecture le 12/07/2022
Affiché le 12/07/2022
ID : 021-212100549-20220630-CM_22_083-DE

Beaune images & lumières

Evolution des loyers L2a et L2e

		Réponse Offre	Loyer période du 1 nov 2009 au 30 nov 2010 Inventaire Audit Initial 01-nov-09	Loyer période du 1 déc 2010 au 30 nov 2011 Inventaire Fin de Phase 1 30-nov-10	Loyer période du 1 déc 2011 au 31 août 2012 Inventaire Fin de Phase 2 30-nov-11
L2a	Loyer annuel HT	232 000,00 €	240 677,50 €	274 390,05 €	282 543,15 €
	Loyer Mensuel	19 333,33 €	20 056,46 €	22 865,84 €	23 545,26 €
L2e	Loyer annuel HT	189 276,00 €	202 379,51 €	207 639,25 €	217 572,44 €
	Loyer Mensuel	15 773,00 €	16 864,96 €	17 303,27 €	18 131,04 €

		Loyer période du 1 sept 2012 au 31 janv 2013 Inventaire Fin de Phase 4 31-août-12	Loyer période du 1 fév 2013 au 31 déc 2013 Inventaire Fin de Phase 6 31-janv-13	Loyer période du 1 janv 2014 au 31 déc 2014 Inventaire Fin d'Année 4 31-déc-13
L2a	Loyer annuel HT	288 314,63 €	291 839,19 €	295 078,22 €
	Loyer Mensuel	24 026,22 €	24 319,93 €	24 589,85 €
L2e	Loyer annuel HT	231 525,61 €	243 163,44 €	244 773,24 €
	Loyer Mensuel	19 293,80 €	20 263,62 €	20 397,77 €

		Loyer période du 1 janv 2015 au 31 déc 2015 Inventaire Fin d'Année 5 31-déc-14	Loyer période du 1 janv 2016 au 31 déc 2016 Inventaire Fin d'Année 6 31-déc-15	Loyer période du 1 janv 2017 au 31 déc 2017 Inventaire Fin d'Année 7 31-déc-16	Loyer période du 1 janv 2018 au 31 déc 2018 Inventaire Fin d'Année 8 31-déc-17
L2a	Loyer annuel HT	295 414,22 €	296 862,16 €	299 414,42 €	302 039,81 €
	Loyer Mensuel	24 617,85 €	24 738,51 €	24 951,20 €	25 169,98 €
L2e	Loyer annuel HT	244 981,82 €	246 215,11 €	247 572,52 €	249 357,46 €
	Loyer Mensuel	20 415,15 €	20 517,93 €	20 631,04 €	20 779,79 €

		Loyer période du 1 janv 2019 au 31 déc 2019 Inventaire Fin d'Année 9 31-déc-18	Loyer période du 1 janv 2020 au 31 déc 2020 Inventaire Fin d'Année 10 31-déc-19	Loyer période du 1 janv 2021 au 31 déc 2021 Inventaire Fin d'Année 11 31-déc-20	Loyer période du 1 janv 2022 au 31 déc 2022 Inventaire Fin d'Année 12 31-déc-21
L2a	Loyer annuel HT	350 024,01 €	351 447,22 €	354 526,03 €	355 366,03 €
	Loyer Mensuel	29 168,67 €	29 287,27 €	29 543,84 €	29 613,84 €
L2e	Loyer annuel HT	216 842,69 €	218 853,69 €	223 884,84 €	224 260,90 €
	Loyer Mensuel	18 070,22 €	18 237,81 €	18 657,07 €	18 688,41 €

Non compris l'actualisation des prix en fonction des formules de révision prévues au marché

Envoyé en préfecture le 12/07/2022
Reçu en préfecture le 12/07/2022
Affiché le 12/07/2022
ID : 021-212100549-20220630-CM_22_083-DE

Beaune images & lumières

Ville de Beaune

Evolution du Loyer L2a à fin d'Année 12 : le 31 Décembre 2021

	Loyer annuel unitaire L2a €HT	Valeur loyer €HT	Audit fin Déc 2020 31-déc-20 MOINS	PLUS	A ajuster	total pts lumineux	Audit fin Déc 2021 31-déc-21 MOINS	PLUS	A ajuster	total pts lumineux
Eclairage Public - année 1 à 3	28				0,00 €				0,00 €	
Eclairage public - année 4 et +	28		-12	72	1 680,00 €	5292	-1	31	840,00 €	5292
Armoire EP	108,05				0,00 €				0,00 €	
Mise en valeur	18,5				0,00 €	969			0,00 €	969
Illum fin d'année support vertical	83,5+9,2% * VA HT	87,76			0,00 €				0,00 €	
Illum fin d'année support vertical	83,5+9,2% * VA HT	186,51			0,00 €				0,00 €	
Illum fin d'année support vertical	83,5+9,2% * VA HT	75,39			0,00 €				0,00 €	
Illum fin d'année motif Toiture Halle	156+9,2% * VA HT	227,07			0,00 €				0,00 €	
Illum fin d'année motif en traversée	156+9,2% * VA HT	268,81			0,00 €				0,00 €	
Fil lumière led blanc chaud et bleu, lucioles led blanc chaud avec flash sur structure aluminium	156+9,2% * VA HT	235,12			0,00 €				0,00 €	
Satilight 60 Led Blanc animé	156+9,2% * VA HT	161,48			0,00 €				0,00 €	
Bornes interactives	5,19% * VA HT	996,48			0,00 €				0,00 €	
Caméra vidéo - Dôme	5,19% * VA HT	73,62	0	0	0,00 €	21			0,00 €	21
Caméra vidéo - Fixe	5,19% * VA HT	13,36	0	4	53,43 €	65			0,00 €	65
Caméra VPI	5,19% * VA HT	69,48	0	4	277,92 €	4				
Emetteur optique	5,19% * VA HT	106,11	0	5	530,53 €	19			0,00 €	19
Récepteur optique	5,19% * VA HT	106,11	0	5	530,53 €	10			0,00 €	10
Alimentation batterie EPV760	5,19% * VA HT	143,24	0	2	286,48 €	4			0,00 €	4
Alimentation batterie EPV320	5,19% * VA HT	105,88	0	2	211,76 €	4			0,00 €	4
Enregistreur	5,19% * VA HT	233,16	0	1	233,16 €	12			0,00 €	12
Ecran LCD	5,19% * VA HT	14,01	0	0	0,00 €	1			0,00 €	1
Antenne Wifi	5,19% * VA HT	133,90			0,00 €	10			0,00 €	10
Antenne Wifi existante	5,19% * VA HT	133,90			0,00 €	6			0,00 €	6
Installation sportive	65				0,00 €	161			0,00 €	161
Armoire SLT	725		-1	0	-725,00 €				0,00 €	
support SLT	38				0,00 €				0,00 €	
Signal A13a avec batterie	5,19% * VA HT	84,77			0,00 €				0,00 €	
Vidéo projection et kiosque	6,03% * VA HT	1 735,13			0,00 €	14			0,00 €	14
Montant additionnel annuel €HT			-13	95	3 078,81 €		-1	31	840,00 €	
Montant additionnel mensuel €HT					256,57 €				70,00 €	

Pour mémo :

VA HT Antenne Wifi	2 580,00 €
VA HT Antenne Wifi existante	2 580,00 €
VA HT Caméra fixe	257,35 €
VA HT Caméra dôme	1 418,50 €
VA HT Emetteur/Recepteur	2 044,42 €
VA HT Enregistreur	4 492,50 €
VA HT Ecrand LCD	270,00 €
VA HT Guirlandes Sapin et arbres	324,00 €
VA HT Motif illum vertical	1 119,67 €
VA HT Bornes interactives	19 200,00 €
VA HT Vidéo Projection et Kiosque	28 575,00 €
VA HT illum 2011	5 598,50 €
VA HT illum 2012	2 370,00 €
VA HT illum Toiture Halle	772,50 €
VA HT illum ensemble 2 banières baroques	1 226,22 €
VA HT Fil lumière led blanc chaud et bleu, lucioles led blanc chaud avec flash sur structure aluminium	860,00 €
VA HT Satilight 60 Led Blanc animé	59,57 €
VA HT Alimentation batterie EPV760	2 760,00 €
VA HT Alimentation batterie EPV320	2 040,00 €
VA HT Caméra VPI	1 338,75 €

Envoyé en préfecture le 12/07/2022
Reçu en préfecture le 12/07/2022
Affiché le 12/07/2022
ID : 021-212100549-20220630-CM_22_083-DE

Evolution du Loyer L2e à fin d'Année 12 : le 31 Décembre 2021

A partir de l'Année 4 : Coefficient pondéré de 1%, L2e = 1%*CR HT		Coût de reconstruction (FO et Pose) €HT	L2e €HT	Période du 1 janv 2021 au 31 déc 2021 — Audit fin Décembre 2020 — 31-déc-20 MOINS	PLUS	Montant L2e additionnel	Période du 1 janv 2022 au 31 déc 2022 — Audit fin Décembre 2021 — 31-déc-21 MOINS	PLUS	Montant L2e additionnel
Eclairage public Extramuros	Primaire	1 937,10 €	19,37 €	-12	27	290,55 €			0,00 €
	Boulevard circulaire	2 153,92 €	21,54 €			0,00 €	-1		-21,54 €
	Voies mixtes du boulevard (INOA + crosse feux arrière)	977,76 €	9,78 €		1	9,78 €			0,00 €
	Secondaire	1 410,00 €	14,10 €		5	70,50 €			0,00 €
	tertiaire sur candélabre	1 308,87 €	13,09 €		20	261,80 €		28	366,52 €
	tertiaire sur PBA	357,52 €	3,58 €		1	3,58 €			0,00 €
	Montagne	3 191,43 €	31,91 €		1	31,91 €			0,00 €
	voies et passage pieton (lanterne seule)	445,91 €	4,46 €		4	17,84 €			0,00 €
	Piste cyclable	1 750,16 €	17,50 €		12	210,00 €			0,00 €
	ZAC 2nd	1 167,24 €	11,67 €			0,00 €			0,00 €
	ZAC ter	978,24 €	9,78 €			0,00 €			0,00 €
	parking	1 036,20 €	10,36 €			0,00 €		3	31,08 €
Eclairage Public CV	Voies et espaces spécifique (faro)	2 836,74 €	28,37 €			0,00 €			0,00 €
	Voies et espaces spécifique (devio)	2 172,86 €	21,73 €		1	21,73 €			0,00 €
	voies et espaces courants (mât + beauregard)	2 025,00 €	20,25 €			0,00 €			0,00 €
	voies et espaces courants (beauregard)	913,26 €	9,13 €			0,00 €			0,00 €
				-12	72	917,69 €	-1	31	376,06 €

Mises en Valeur L2e = 2,85% * VAHT		Prix d'achat €HT	L2e €HT	MOINS	PLUS	A ajuster	MOINS	PLUS	A ajuster
Mises en valeur perennes	Platea RGB + syst dynamique	2 532,65 €	72,18 €			0,00 €			0,00 €
	Platea Led Blanc	770,25 €	21,95 €			0,00 €			0,00 €
	Glim Cube 3LED	149,89 €	4,27 €			0,00 €			0,00 €
	Glim cube RGB	304,53 €	8,68 €			0,00 €			0,00 €
	Woody Led 12W	431,80 €	12,31 €			0,00 €			0,00 €
	Woody RGB	716,99 €	20,43 €			0,00 €			0,00 €
	Mini Woody	213,08 €	6,07 €			0,00 €			0,00 €
	Maxi Woody HIT	635,90 €	18,12 €			0,00 €			0,00 €
	Linealuce 0,4	276,32 €	7,88 €			0,00 €			0,00 €
	Linealuce 0,6	463,84 €	13,22 €			0,00 €			0,00 €
	Linealuce 1,2	628,80 €	17,92 €			0,00 €			0,00 €
	Light up Pro led	527,93 €	15,05 €			0,00 €			0,00 €
	Led Plus 1W	227,24 €	6,48 €			0,00 €			0,00 €
	IROLL	241,15 €	6,87 €			0,00 €			0,00 €
	LED STRIP	43,72 €	1,25 €			0,00 €			0,00 €
	Fluo	50,00 €	1,43 €			0,00 €			0,00 €
	Projecteur	250,00 €	7,13 €			0,00 €			0,00 €
				0	0	0,00 €	0	0	0,00 €

Illuminations de Noël L2e = 20% * VAHT		Prix d'achat €HT	L2e €HT	MOINS	PLUS	A ajuster	MOINS	PLUS	A ajuster
Illum. Noël	Motif sur support vertical	5 598,50 €	223,94 €			0,00 €			0,00 €
	Motif sur support vertical	2 370,00 €	118,50 €			0,00 €			0,00 €
	Motif en traversée Toiture Halle	772,50 €	154,50 €			0,00 €			0,00 €
	Motif en traversée Fb	1 226,22 €	245,24 €			0,00 €			0,00 €
	Fil lumière led blanc chaud et bleu, lucioles led blanc chaud avec flash sur structure aluminium	860,00 €	172,00 €			0,00 €			0,00 €
	Motif en traversée de route 1 élément	59,57 €	11,91 €			0,00 €			0,00 €
				0	0	0,00 €	0	0	0,00 €

Envoyé en préfecture le 12/07/2022
Reçu en préfecture le 12/07/2022
Affiché le 12/07/2022
ID : 021-212100549-20220630-CM_22_083-DE

	L2e = 6,5% * VA HT	Prix d'achat €HT	L2e €HT	MOINS	PLUS	A ajuster	MOINS	PLUS	A ajuster
Sport	Point additionnel installations sportives		0,00 €			0,00 €			0,00 €
				0	0	0,00 €	0	0	0,00 €

	L2e = 4,95% * VA HT / 5,28%*VA HT	Prix d'achat €HT	L2e €HT	MOINS	PLUS	A ajuster	MOINS	PLUS	A ajuster
EP	Armoire de commande	2 081,91 €	103,05 €			0,00 €			0,00 €
SLT	Armoires de feux tricolores	5 461,29 €	270,33 €	-1		-270,33 €			0,00 €
	Support de feux tricolores	1 360,60 €	67,35 €			0,00 €			0,00 €
	Signal A13a avec batterie	1 633,30 €	80,85 €			0,00 €			0,00 €
				-1	0	-270,33 €	0	0	0,00 €

	L2e = 14,28% * VA HT	Prix d'achat €HT	L2e €HT	MOINS	PLUS	A ajuster	MOINS	PLUS	A ajuster
Vidéo-protection	Bornes intéractives		0,00 €			0,00 €			0,00 €
	Caméra vidéo - Dôme	1 418,50 €	202,56 €			0,00 €			0,00 €
	Caméra vidéo - Fixe	257,35 €	36,75 €		4	147,00 €			0,00 €
	Caméra VPI	1 338,75 €	191,17 €		4	764,68 €			
	Emetteur optique	722,42 €	103,16 €		5	515,80 €			0,00 €
	Récepteur optique	1 322,00 €	188,78 €		5	943,90 €			0,00 €
	Alimentation batterie EPV760	2 760,00 €	394,13 €		2	788,26 €			0,00 €
	Alimentation batterie EPV320	2 040,00 €	291,31 €		2	582,62 €			0,00 €
	Enregistreur	4 492,50 €	641,53 €		1	641,53 €			0,00 €
	Ecran LCD	270,00 €	38,56 €			0,00 €			0,00 €
	Antenne Wifi	2 580,00 €	368,42 €			0,00 €			0,00 €
	Antenne Wifi existante	2 580,00 €	368,42 €			0,00 €			0,00 €
	Vidéo-projection et kiosque		0,00 €			0,00 €			0,00 €
				0	23	4 383,79 €	0	0	0,00 €

Plus value Loyer annuel	**5 031,15 €**	**376,06 €**
Plus value Loyer mensuel	***419,26 €***	***31,34 €***

VA HT antenne wifi existante	2 580,00 €
VA HT illum Toiture Halle	772,50 €
VA HT illum ensemble 2 banières baroques	1 226,22 €
VA HT Alimentation batterie EPV760	2 760,00 €
VA HT Alimentation batterie EPV320	2 040,00 €
VA HT Caméra VPI	1 338,75 €

Envoyé en préfecture le 12/07/2022
Reçu en préfecture le 12/07/2022
Affiché le 12/07/2022
ID : 021-212100549-20220630-CM_22_083-DE

INEO RESEAUX EST
Agence Bourgogne Franche Comté
46C Rue Paul Sabatier Prolongée
71530 CRISSEY
T. 03 85 43 07 51
F. 03 85 43 69 10
SIRET : 381 287 101 00111

Ville de beaune
Direction de l'aménagement urbain
4, rue du moulin perpreuil
21200 BEAUNE

N/Ref.: EC/JBV
CONSTAT N°
Type de Travaux : Travaux Avenant 18
DOSSIER N° ETU-2A120

Affaire suivie par Eric Clerc

Beaune, le 06/05/2022

Domaine : **EP**
Quartier n° : **Vignolles**
Type de Voie :
Lieux des travaux : **Complexe sportif du stade de Vignolles**
Date de réception :
N° Compte : **A Définir**
Objet :

Contact Client : **Hoffman vincent**

Passage du stade annexe synthétique en projecteurs à LEDS

MONTANT DES TRAVAUX DEFINITIFS

ARTICLE	DEFINITION	UNITE	PRIX UNITAIRE € HT	quantité	Montant Total HT
1,4	**ECLAIRAGE PUBLIC**				
	CONDUCTEURS				
1.4.8B	Fourniture de câble U 1000 RO2V pour l'Eclairage Public				
1.4.8B.15	o - 4X1,5mm2	ml	0,70 €	500,00	350,00 €
1.4.1C	Déroulage sous fourreau de câble U 1000 RO2V, quelle que soit sa section, y compris toutes sujétions de transport, mise en oeuvre et raccordement	ml	2,50 €	500,00	1 250,00 €
1.4.6C	Dépose de foyer lumineux en vue d'une réutilisation effective	u	21,00 €	32,00	672,00 €
1.4.13D	Pose d'une lanterne en façade ou support	u	75,28 €	20,00	1 505,60 €
TE	ss total HT				3 777,60 €
1,5	**SIGNALISATION**				
1.5.1	Fourniture de câble U 1000 RO2V pour la signalisation tricolore				
1.5.1.5	e - 7X1,5mm2	ml	1,65 €	500,00	825,00 €
TE	ss total HT				825,00 €
1,8	**FOURNITURES HORS BORDEREAU**				
1.8.1	Application d'un coefficient sur fourniture hors bordereau sur présentation de facture du fournisseur				
1.8.1.2	b - montant > à 3 000€ H.T.	k	1,16	1,00	-
	TOTAL HT (hors révision)				**4 602,60 €**

COEFFICIENT DE REVISION	1,208
TOTAL HT révisé	**5 559,94 €**

HB	FOURNITURES HORS BORDEREAU	Unité	Prix Unitaire	Quantité	Total HT
HB17	ECOBLAST6	u	2 000,00	20,00	40 000,00 €
HB18	Télégestion système I TERRA BASIC	u	2 600,00	1,00	2 600,00 €
HB19	Réglage et formation à la télégestion	u	1 200,00	1,00	1 200,00 €
	TOTAL HT hors bordereau				43 800,00 €

Application d'un coefficient sur fourniture hors bordereau sur présentation de facture du fournisseur	1,16
TOTAL HT hors bordereau margé	**50 808,00 €**

TOTAL HT de l'intervention	**56 367,94 €**
TVA 20%	**11 273,59 €**
TOTAL TTC de l'intervention	**67 641,53 €**

INEO RESEAUX EST	VALIDATION (signature Client)

Envoyé en préfecture le 12/07/2022
Reçu en préfecture le 12/07/2022
Affiché le 12/07/2022
ID : 021-212100549-20220630-CM_22_083-DE

ARTICLE	DEFINITION	UNITE	PRIX UNITAIRE € HT	quantité	Montant Total HT
	BOURGOGNE - FRANCHE-COMTÉ 46 C rue Paul Sabatier Prolongée 71530 CRISSEY Tél. 03 85 43 07 51 - Fax 03 85 43 69 10				

Envoyé en préfecture le 12/07/2022
Reçu en préfecture le 12/07/2022
Affiché le 12/07/2022
ID : 021-212100549-20220630-CM_22_083-DE

INEO RESEAUX EST
Agence Bourgogne Franche Comté
46C Rue Paul Sabatier Prolongée
71530 CRISSEY
T. 03 85 43 07 51
F. 03 85 43 69 10
SIRET : 381 287 101 00111

Ville de beaune
Direction de l'aménagement urbain
4, rue du moulin perpreuil
21200 BEAUNE

N/Ref.: EC/JBV
CONSTAT N°
Type de Travaux : Travaux Avenant 18
DOSSIER N° ETU-2A112

Affaire suivie par Eric Clerc

Beaune, le 05/05/2022

Domaine : EP
Quartier n° : VIGNOLLES
Type de Voie :
Lieux des travaux : Terrain de tennis de Vignolles extérieur
Date de réception :
N° Compte : A Définir
Objet :

Contact Client : Hoffman vincent

Dépose de 24 projecteurs et pose de 24 projecteurs a leds

MONTANT DES TRAVAUX DEFINITIFS

ARTICLE	DEFINITION	UNITE	PRIX UNITAIRE € HT	quantité	Montant Total HT
1,4	**ECLAIRAGE PUBLIC**				
1.4.1C	Déroulage sous fourreau de câble U 1000 RO2V, quelle que soit sa section, y compris toutes sujétions de transport, mise en oeuvre et raccordement	ml	2,50 €	360,00	900,00 €
1.4.6C	Dépose de foyer lumineux en vue d'une réutilisation effective	u	21,00 €	24,00	504,00 €
TE	ss total HT				1 404,00 €
1,5	**SIGNALISATION**				
1.5.1	Fourniture de câble U 1000 RO2V pour la signalisation tricolore				
1.5.1.5	e - 7X1,5mm2	ml	1,65 €	360,00	594,00 €
TE	ss total HT				594,00 €
1,8	**FOURNITURES HORS BORDEREAU**				
1.8.1	Application d'un coefficient sur fourniture hors bordereau sur présentation de facture du fournisseur				
1.8.1.2	b - montant > à 3 000€ H.T.	k	1,16	1,00	
	TOTAL HT (hors révision)				1 998,00 €
	COEFFICIENT DE REVISION				1,209
	TOTAL HT révisé				**2 415,58 €**

HB	FOURNITURES HORS BORDEREAU	Unité	Prix Unitaire	Quantité	Total HT
HB2	Projecteur OMNISTAR 435W	u	850,00	24,00	20 400,00 €
HB69	Test de conformité terrain de tennis	u	1 500,00	1,00	1 500,00 €
	TOTAL HT hors bordereau				21 900,00 €

Application d'un coefficient sur fourniture hors bordereau sur présentation de facture du fournisseur	1,16
TOTAL HT hors bordereau margé	25 404,00 €

TOTAL HT de l'intervention	**27 819,58 €**
TVA 20%	**5 563,92 €**
TOTAL TTC de l'intervention	**33 383,50 €**

INEO RESEAUX EST
BOURGOGNE - FRANCHE-COMTÉ
46 C rue Paul Sabatier Prolongée
71530 CRISSEY
Tél. 03 85 43 07 51 - Fax 03 85 43 69 10

VALIDATION
(signature Client)

BEAUNE

Conseil Municipal

Séance du : 30 JUIN 2022

Envoyé en préfecture le 12/07/2022
Reçu en préfecture le 12/07/2022
Affiché le 12/07/2022
ID : 021-212100549-20220630-CM_22_084-DE

Délibération n° CM-22-084

Date d'envoi de la convocation : 24 Juin 2022

Présidence de : M. SUGUENOT,
Maire

Présents : Mmes, MM BECQUET, BOLZE, FOUGERE, CAILLAUD, LEVIEL, DAHLEN, LEFAIX,
Adjoints

Mmes, MM BERNHARD, BLANC, BOUILLET, BRAVARD, BRUNEL, BYNEN, CHAMPION, CHATEAU, COSTE, DIERIKCX, FALCE, FEVRE, JEUNET-MANCY, LABEAUNE, LONGIN, PELLETIER, PIERRON,
Conseillers municipaux,

Secrétaire : M. GLOAGUEN,

Ont donné pouvoir :

⇨ ***Pour toute la séance*** :
M ROUX à M. BECQUET,
Mme PUSSET à M. DAHLEN
Mme CHAMPANAY à Mme FOUGERE
M. FAIVRE à MME DIERICKX,
M. REPOLT à M. CHAMPION,
MME REZIGUE à M. BOLZE,
Mme ROUXEL-SEGAUT à Mme JEUNET-MANCY,
M. VION à Mme LEFAIX,

Absent(e)s- excusé(e)s :
M. MONNOT,

CONVENTION DE SERVITUDES MURAILLE CHARRIERES
RAPPORTEUR : M. BECQUET

Lors de son assemblée du 23 septembre 2021, le Conseil Municipal a approuvé l'acquisition d'une parcelle en prolongement de la rue François Mortureux dans le cadre de la réalisation d'une future voie.

Cette acquisition permettait de contribuer à l'avancement de l'aménagement de l'Orientation d'Aménagement et de Programmation définie dans cette zone à la suite du détachement de deux lots en vue de construire sur les parcelles DO n°320 et DO n°321.

Afin de desservir les deux futures maisons individuelles et dans l'attente de l'aménagement de la voirie qui deviendra à terme publique, l'implantation de divers réseaux est nécessaire sur les parcelles DO n°161 et DO n°319 appartenant au domaine privé de la Ville de BEAUNE.

Pour concrétiser ces travaux, les concessionnaires proposent à la Collectivité la signature de conventions stipulant les droits établis au titre d'une servitude de passage et de tréfonds sur les parcelles cadastrales susmentionnées.

DECISION :

Le Conseil municipal, après en avoir délibéré à l'unanimité,

- APPROUVE l'établissement de servitudes de passage des réseaux sur les parcelles communales DO n°161 et DO n°319 afin de desservir deux constructions à usage d'habitation,
- AUTORISE le Maire ou son Représentant à signer les conventions à venir avec les différents concessionnaires et singulièrement la convention proposée par la société ENEDIS.

Fait et délibéré en séance les jour, mois et an que-dessus.

Pour extrait certifié conforme,
LE MAIRE,
pour le MAIRE et par délégation
Le Directeur Général des Services

Mickaël BOITELLE

COTE D'OR VILLE DE BEAUNE

Envoyé en préfecture le 12/07/2022
Reçu en préfecture le 12/07/2022
Affiché le 12/07/2022
ID : 021-212100549-20220630-CM_22_084-DE

La présente délibération, à supposer que celle-ci fasse grief, peut faire l'objet, dans un délai de deux mois à compter de sa notification ou de sa publication et/ou de son affichage, d'un recours contentieux auprès du Tribunal Administratif de DIJON ou d'un recours gracieux auprès de la Ville de BEAUNE, étant précisé que celle-ci dispose alors d'un délai de deux mois pour répondre. Un silence de deux mois vaut alors décision implicite de rejet. La décision ainsi prise, qu'elle soit expresse ou implicite pourra elle-même être déférée au tribunal administratif dans un délai de deux mois. Le Tribunal Administratif peut être saisi d'un recours déposé via l'application Télérecours citoyens accessible par le site internet www.telerecours.fr. Conformément aux termes de l'article R. 421-7 du Code de justice administrative, les personnes résidant outre-mer et à l'étranger disposent d'un délai supplémentaire de distance de respectivement un et deux mois pour saisir le Tribunal.

Envoyé en préfecture le 12/07/2022
Reçu en préfecture le 12/07/2022
Affiché le 12/07/2022
ID : 021-212100549-20220630-CM_22_084-DE

ENEDIS
L'ELECTRICITE EN RESEAU

CONVENTION DE SERVITUDES

Commune de : Beaune

Département : COTE D OR

Une ligne électrique souterraine : 400 Volts

N° d'affaire Enedis : DB24/029478 LOT-RES EXT - Mme LACHAUX rue F. Mortureux à Beaune

Chargé d'affaire Enedis : FORT DAMIEN

Entre les soussignés :

Enedis, SA à directoire et à conseil de surveillance au capital de 270 037 000 € euros, dont le siège social est Tour Enedis 34 place des Corolles, 92079 PARIS LA DEFENSE Cedex, immatriculée au RCS de Nanterre sous le numéro 444 608 442- TVA intracommunautaire FR 66444608442, représentée par M. Robert POGGI, le Directeur Régional Enedis Bourgogne - 65 rue de Longvic - 21000 DIJON, dûment habilité à cet effet,

désignée ci-après par " Enedis "

d'une part,

Et

Nom *: **COMMUNE DE BEAUNE représenté(e) par son (sa) Maire M Alain SUGUENOT, ayant reçu tous pouvoirs à l'effet des présentes par décision du Conseil ..... en date du .....**
Demeurant à : **8 RUE DE L HOTEL DE VILLE, 21200 BEAUNE**
Téléphone : .....
Né(e) à :
Agissant en qualité **Propriétaire** des bâtiments et terrains ci-après indiqués

(*) Si le propriétaire est une société, une association, un GFA, indiquer la société, l'association, représentée par M ou Mme suivi de l 'adresse de la société ou association.
(*) Si le propriétaire est une commune ou un département ,indiquer « représenté(e) par son Maire ou son président ayant reçu tous pouvoirs à l'effet des présentes par décision du Conseil Municipal ou du Conseil Général en date du....

désigné ci-après par « le propriétaire »

d'autre part,

Envoyé en préfecture le 12/07/2022
Reçu en préfecture le 12/07/2022
Affiché le 12/07/2022
ID : 021-212100549-20220630-CM_22_084-DE

Il a été exposé ce qui suit :

Le propriétaire déclare que les parcelles ci-après lui appartiennent :

Commune	Prefixe	Section	Numéro de parcelle	Lieux-dits	Nature éventuelle des sols et cultures (Cultures légumières, prairies, pacage, bois, forêt ...)
Beaune		DO	161	LES POIRRETS ,	
Beaune		DO	319	LES POIRRETS,	

Le propriétaire déclare en outre, conformément aux articles R.323-1 à D.323-16 du Code de l'Energie, que les parcelles, ci-dessus désignées sont actuellement (*) :

- ■ non exploitée(s)
- ☐ exploitée(s) par-lui même .
- ☐ exploitée(s) par .

qui sera indemnisé directement par Enedis en vertu desdits articles décret s'il les exploite lors de la construction de la(les) lignes électrique(s) souterraine(s). Si à cette date ce dernier a abandonné l'exploitation, l'indemnité sera payée à son successeur.

(* ne concerne que les parcelles boisées ou forestières et les terrains agricoles)

Les parties, vu les droits conférés aux concessionnaires des ouvrages de distribution d'électricité par les articles L.323-4 à L.323-9 et les articles R.323-1 à D.323-16 du Code de l'Energie, vu le décret n° 67-886 du 6 octobre 1967, vu les protocoles d'accord conclus entre la profession agricole et Enedis et à titre de reconnaissance de ces droits, sont convenues de ce qui suit :

ARTICLE 1 - Droits de servitudes consentis à Enedis

Après avoir pris connaissance du tracé des ouvrages, mentionnés ci-dessous, sur les parcelles, ci-dessus désignées, le propriétaire reconnaît à Enedis, que cette propriété soit close ou non, bâtie ou non, les droits suivants :

1.1/ Etablir à demeure dans une bande de 3 mètre(s) de large, 1 canalisation(s) souterraine(s) sur une longueur totale d'environ 24 mètres ainsi que ses accessoires.

1.2/ Etablir si besoin des bornes de repérage.

1.3/ Sans coffret

1.4/ Effectuer l'élagage, l'enlèvement, l'abattage ou le dessouchage de toutes plantations, branches ou arbres, qui se trouvant à proximité de l'emplacement des ouvrages, gênent leur pose ou pourraient par leur mouvement, chute ou croissance occasionner des dommages aux ouvrages, étant précisé que Enedis pourra confier ces travaux au propriétaire, si ce dernier le demande et s'engage à respecter la réglementation en vigueur.

1.5/ Utiliser les ouvrages désignés ci-dessus et réaliser toutes les opérations nécessaires pour les besoins du service public de la distribution d'électricité (renforcement, raccordement, etc).

Par voie de conséquence, Enedis pourra faire pénétrer sur la propriété ses agents ou ceux des entrepreneurs dûment accrédités par lui en vue de la construction, la surveillance, l'entretien, la réparation, le remplacement et la rénovation des ouvrages ainsi établis.

Enedis veille à laisser la/les parcelle(s) concernée(s) dans un état similaire à celui qui existait avant son/intervention(s).

Le propriétaire sera préalablement averti des interventions, sauf en cas d'urgence.

ARTICLE 2 - Droits et obligations du propriétaire

Le propriétaire conserve la propriété et la jouissance des parcelles mais renonce à demander pour quelque motif que ce soit l'enlèvement ou la modification des ouvrages désignés à l'article 1er.

Le propriétaire s'interdit toutefois, dans l'emprise des ouvrages définis à l'article 1er, de faire aucune modification du profil des

Envoyé en préfecture le 12/07/2022
Reçu en préfecture le 12/07/2022
Affiché le 12/07/2022
ID : 021-212100549-20220630-CM_22_084-DE

terrains, aucune plantation d'arbres ou d'arbustes, aucune culture et plus généralement aucun travail ou construction qui soit préjudiciable à l'établissement, l'entretien, l'exploitation et la solidité des ouvrages.
Le propriétaire s'interdit également de porter atteinte à la sécurité desdits ouvrages.

Il pourra toutefois :

- élever des constructions et/ou effectuer des plantations à proximité des ouvrages électriques à condition de respecter entre lesdites constructions et/ou plantations et l'ouvrage(les ouvrages) visé(s) à l'article 1er, les distances de protection prescrites par la réglementation en vigueur
- planter des arbres de part et d'autre des lignes électriques souterraines à condition que la base du fût soit à une distance supérieure à deux mètres des ouvrages.

ARTICLE 3 - Indemnités

3.1/ A titre de compensation forfaitaire et définitive des préjudices spéciaux de toute nature résultant de l'exercice des droits reconnus à l'article 1er, Enedis s'engage à verser lors de l'établissement de l'acte notarié prévu à l'article 7 ci-après :

- ■ au propriétaire qui accepte, une indemnité unique et forfaitaire de un euro (1 €).
- ☐ Le cas échéant, à l'exploitant qui accepte, une indemnité unique et forfaitaire de zéro euro (€).

Dans le cas des terrains agricoles, cette indemnité sera évaluée sur la base des protocoles agricoles[1] conclus entre la profession agricole et Enedis, en vigueur à la date de signature de la présente convention.

3.2/ Par ailleurs, les dégâts qui pourraient être causés aux cultures, bois, forêts et aux biens à l'occasion de la construction, la surveillance, l'entretien, la réparation, le remplacement et la rénovation des ouvrages (à l'exception des abattages et élagages d'arbres indemnisés au titre du paragraphe 3.1) feront l'objet d'une indemnité versée suivant la nature du dommage, soit au propriétaire soit à l'exploitant, fixée à l'amiable, ou à défaut d'accord par le tribunal compétent.

[1] *Protocoles "dommages permanents" et "dommages instantanés" relatifs à l'implantation et aux travaux des lignes électriques aériennes et souterraines situées en terrains agricoles*

ARTICLE 4 - Responsabilité

Enedis prendra à sa charge tous les dommages accidentels directs et indirects qui résulteraient de son occupation et/ou de ses interventions, causés par son fait ou par ses installations.

Les dégâts seront évalués à l'amiable. Au cas où les parties ne s'entendraient pas sur le quantum de l'indemnité, celle-ci sera fixée par le tribunal compétent du lieu de situation de l'immeuble.

ARTICLE 5- Litiges

Dans le cas de litiges survenant entre les parties pour l'interprétation ou l'exécution de la présente convention, les parties conviennent de rechercher un règlement amiable. A défaut d'accord, les litiges seront soumis au tribunal compétent du lieu de situation des parcelles.

ARTICLE 6 - Entrée en vigueur

La présente convention prend effet à compter de la date de signature par les parties. Elle est conclue pour la durée des ouvrages dont il est question à l'article 1er ou de tous autres ouvrages qui pourraient leur être substitués sur l'emprise des ouvrages existants ou le cas échéant, avec une emprise moindre.

En égard aux impératifs de la distribution publique, le propriétaire autorise Enedis à commencer les travaux dès sa signature si nécessaire.

ARTICLE 7 - Formalités

La présente convention ayant pour objet de conférer à Enedis des droits plus étendus que ceux prévus par l'article L323-4 du Code de l'Energie, pourra être authentifiée, en vue de sa publication au service de la Publicité Foncière, par acte notarié, les frais dudit acte restant à la charge d'Enedis.

Elle vaut, dès sa signature par le propriétaire, autorisation d'implanter l'ouvrage décrit à l'article 1er.

Nonobstant ce qui précède, le propriétaire s'engage, dès maintenant, à porter la présente convention à la connaissance des personnes, qui ont ou qui acquièrent des droits sur les parcelles traversées par les ouvrages, notamment en cas de transfert de propriété ou de changement de locataire.

Il s'engage, en outre, à faire reporter dans tout acte relatif aux parcelles concernées, par les ouvrages électriques définis à l'article

Envoyé en préfecture le 12/07/2022
Reçu en préfecture le 12/07/2022
Affiché le 12/07/2022
ID : 021-212100549-20220630-CM_22_084-DE

1er, les termes de la présente convention.

Fait en QUATRE ORIGINAUX et passé à.....

Le.....

Nom Prénom	Signature
COMMUNE DE BEAUNE représenté(e) par son (sa) Maire M Alain SUGUENOT, ayant reçu tous pouvoirs à l'effet des présentes par décision du Conseil ..... en date du	

(1) Faire précéder la signature de la mention manuscrite "LU et APPROUVE"
(2) Parapher les pages de la convention et signer les plans

Cadre réservé à Enedis

A....., le .....

PLAN PARCELLAIRE

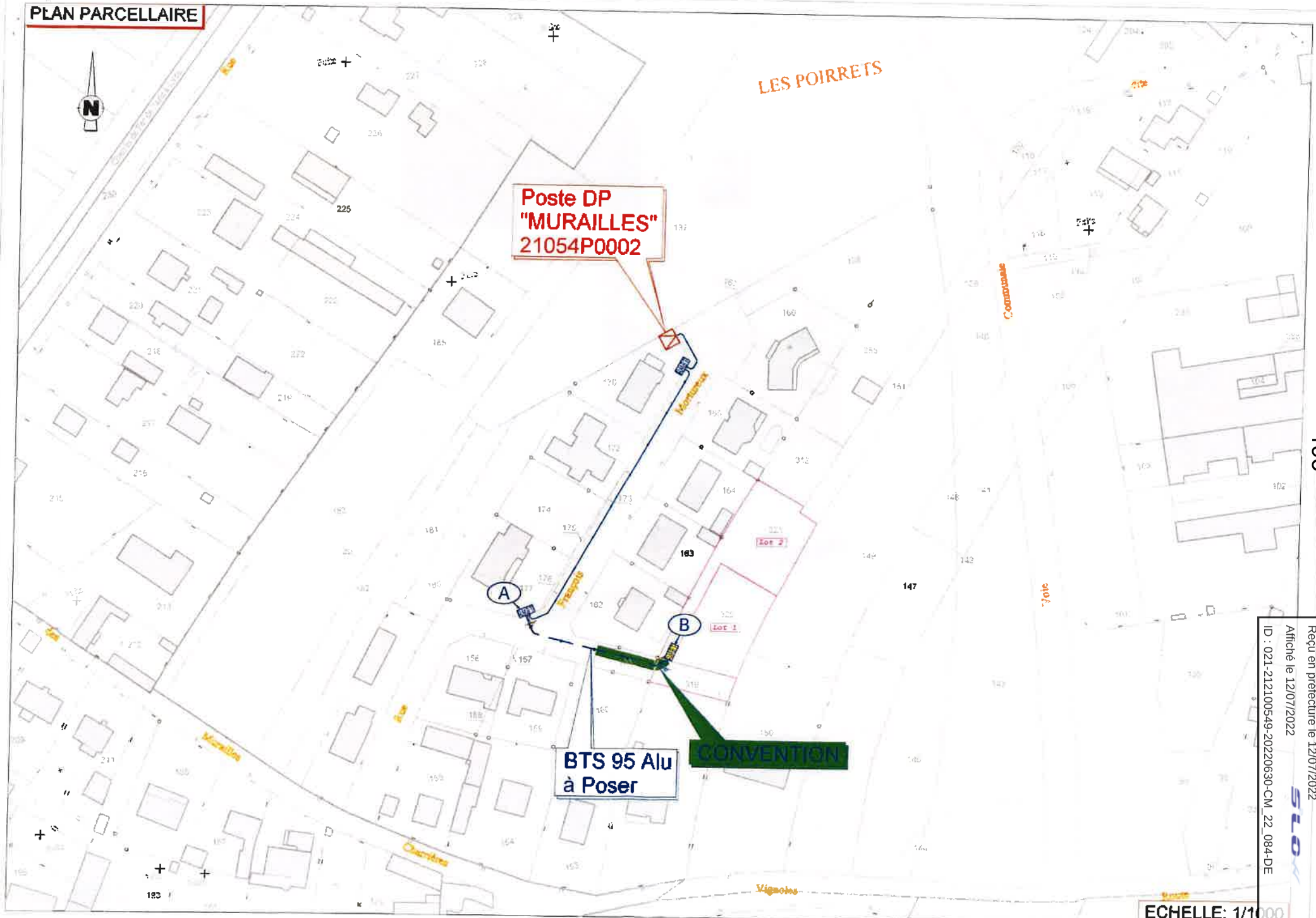

Envoyé en préfecture le 12/07/2022
Reçu en préfecture le 12/07/2022
Affiché le 12/07/2022
ID : 021-212100549-20220630-CM_22_084-DE

Envoyé en préfecture le 12/07/2022
Reçu en préfecture le 12/07/2022
Affiché le 12/07/2022
ID : 021-212100549-20220630-CM_22_084-DE

PLAN SOUTERRAIN

Tableau conducteur Souterrain BT

Troncon		Conducteur	Longueur Tranchée	Raccordement						Total	Gaine 90	Gaine 110	Gaine 180
				Coffret	Ras	Poste	Boîte	EP	Façade				
A	B	3x95+1x75 AL	52.0 m	2.0 m						54.0 m		7.0 m	
Total										54.0 m		7.0 m	

Tableau conducteur Souterrain Branchement

Troncon		Conducteur	Longueur Tranchée	Raccordement						Total	Gaine 90	Gaine 110	Gaine 180
				Coffret	Ras	Poste	Boîte	EP	Façade				
B	B1	BRT 2x35 Al	27.0 m	2.0 m						29.0 m			
B	B2	BRT 2x35 Al	3.0 m	2.0 m						5.0 m			
Total										34.0 m			

ECHELLE: 1/200

BEAUNE

Conseil Municipal

Séance du : 30 JUIN 2022

Envoyé en préfecture le 12/07/2022
Reçu en préfecture le 12/07/2022
Affiché le 12/07/2022
ID : 021-212100549-20220630-CM_22_085-DE

Délibération n° CM-22-085

Date d'envoi de la convocation : 24 Juin 2022

Présidence de : M. SUGUENOT,
Maire

Présents : Mmes, MM BECQUET, BOLZE, FOUGERE, CAILLAUD, LEVIEL, DAHLEN, LEFAIX,
Adjoints

Mmes, MM BERNHARD, BLANC, BOUILLET, BRAVARD, BRUNEL, BYNEN, CHAMPION, CHATEAU, COSTE, DIERIKCX, FALCE, FEVRE, JEUNET-MANCY, LABEAUNE, LONGIN, PELLETIER, PIERRON,
Conseillers municipaux,

Secrétaire : M. GLOAGUEN,

Ont donné pouvoir :

⇨ ***Pour toute la séance*** :
M ROUX à M. BECQUET,
Mme PUSSET à M. DAHLEN
Mme CHAMPANAY à Mme FOUGERE
M. FAIVRE à MME DIERICKX,
M. REPOLT à M. CHAMPION,
MME REZIGUE à M. BOLZE,
Mme ROUXEL-SEGAUT à Mme JEUNET-MANCY,
M. VION à Mme LEFAIX,

Absent(e)s- excusé(e)s :
M. MONNOT,

SERVITUDES DE TREFONDS ET DE PASSAGE AU PROFIT DE LA VILLE POUR LE PASSAGE D'UNE CANALISATION D'EAU PLUVIALE

RAPPORTEUR : M. BECQUET

Dans le cadre de l'opération d'aménagement du Parc de la Chartreuse, la Ville de Beaune a créé, en accord avec l'établissement, une portion de canalisation sur la propriété de l'hôtel NOVOTEL, parcelle cadastrée EH n°3. Celle-ci permet de collecter les eaux de ruissellement issues du nouvel accès et d'une portion de voirie pour les faire transiter vers la Bouzaize via un réseau privatif, comme représentée sur le plan annexé.

Afin de formaliser cette situation, une servitude de tréfonds et une servitude de passage au profit de la Ville de Beaune doivent être créées, selon les modalités définies ci-dessous et sans indemnisation compensatrice, en accord avec l'exploitant de l'hôtel NOVOTEL :

- En cas de dégâts, la réparation ou le renouvellement de la canalisation de diamètre 200 sur environ 28 mètres et du regard créés sur la parcelle de l'hôtel NOVOTEL incombent à la ville de Beaune ;
- L'entretien du caniveau devant le portail est réalisé par la Ville de Beaune, deux fois par an, au printemps et à l'automne ;
  La ville de Beaune et le NOVOTEL coordonnent leurs interventions pour l'entretien et le curage de la canalisation (partie ville et partie hôtel).
- Les opérations de contrôle régulier de la canalisation, du regard et du caniveau incombent à l'exploitant de l'hôtel NOVOTEL qui avertira la Ville de Beaune de tout désordre.

DECISION :

Le Conseil municipal, après en avoir délibéré à l'unanimité,

- APPROUVE la création de servitudes de tréfonds et de passage au profit de la Ville de Beaune sur le terrain du NOVOTEL, parcelle cadastrée EH n°3, selon le plan joint et les modalités fixées ci-dessus ;
- PREND ACTE que les frais relatifs à l'établissement et à la publicité de l'acte authentique seront à la charge de la Ville de BEAUNE.
- AUTORISE le Maire ou son Représentant à signer tout acte ou tout document relatifs à l'établissement de ces servitudes.

Fait et délibéré en séance les jour, mois et an que-dessus.

Pour extrait certifié conforme,
LE MAIRE,
pour le MAIRE et par délégation
Le Directeur Général des Services

Mickaël BOITELLE

COTE D'OR
VILLE DE BEAUNE

Envoyé en préfecture le 12/07/2022
Reçu en préfecture le 12/07/2022
Affiché le 12/07/2022
ID : 021-212100549-20220630-CM_22_085-DE

La présente délibération, à supposer que celle-ci fasse grief, peut faire l'objet, dans un délai de deux mois à compter de sa notification ou de sa publication et/ou de son affichage, d'un recours contentieux auprès du Tribunal Administratif de DIJON ou d'un recours gracieux auprès de la Ville de BEAUNE, étant précisé que celle-ci dispose alors d'un délai de deux mois pour répondre. Un silence de deux mois vaut alors décision implicite de rejet. La décision ainsi prise, qu'elle soit expresse ou implicite pourra elle-même être déférée au tribunal administratif dans un délai de deux mois. Le Tribunal Administratif peut être saisi d'un recours déposé via l'application Télérecours citoyens accessible par le site internet www.telerecours.fr. Conformément aux termes de l'article R. 421-7 du Code de justice administrative, les personnes résidant outre-mer et à l'étranger disposent d'un délai supplémentaire de distance de respectivement un et deux mois pour saisir le Tribunal.

Envoyé en préfecture le 12/07/2022
Reçu en préfecture le 12/07/2022
Affiché le 12/07/2022
ID : 021-212100549-20220630-CM_22_085-DE

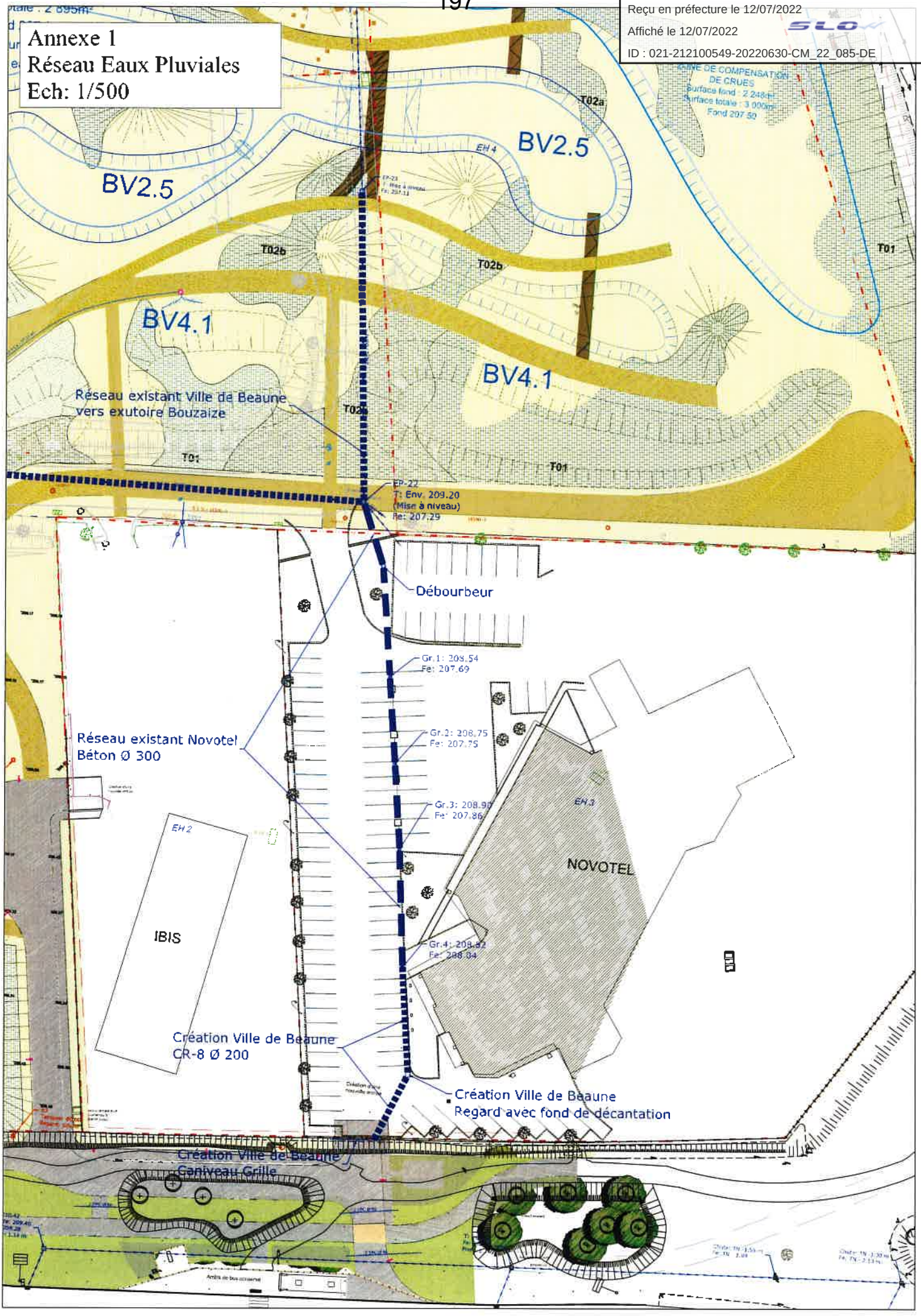

BEAUNE

Conseil Municipal

Séance du : 30 JUIN 2022

Envoyé en préfecture le 12/07/2022
Reçu en préfecture le 12/07/2022
Affiché le 12/07/2022
ID : 021-212100549-20220630-CM_22_086-DE

Délibération n° CM-22-086

Date d'envoi de la convocation : 24 Juin 2022

Présidence de : M. SUGUENOT,
Maire

Présents : Mmes, MM BECQUET, BOLZE, FOUGERE, CAILLAUD, LEVIEL, DAHLEN, LEFAIX,
Adjoints

Mmes, MM BERNHARD, BLANC, BOUILLET, BRAVARD, BRUNEL, BYNEN, CHAMPION, CHATEAU, COSTE, DIERIKCX, FALCE, FEVRE, JEUNET-MANCY, LABEAUNE, LONGIN, PELLETIER, PIERRON,
Conseillers municipaux,

Secrétaire : M. GLOAGUEN,

Ont donné pouvoir :

⇨ ***Pour toute la séance*** :
M ROUX à M. BECQUET,
Mme PUSSET à M. DAHLEN
Mme CHAMPANAY à Mme FOUGERE
M. FAIVRE à MME DIERICKX,
M. REPOLT à M. CHAMPION,
MME REZIGUE à M. BOLZE,
Mme ROUXEL-SEGAUT à Mme JEUNET-MANCY,
M. VION à Mme LEFAIX,

Absent(e)s- excusé(e)s :
M. MONNOT,

SERVITUDE POUR L'ALIMENTATION ELECTRIQUE DU PARKING COVOITURAGE ET PARKING RELAIS

RAPPORTEUR : MM BECQUET et COSTE

Dans le cadre de l'aménagement d'un parking de covoiturage et d'un parking relais par la Communauté d'Agglomération BEAUNE Côte et Sud -CABCS- situés vers le péage Beaune Sud, il est nécessaire de réaliser des travaux d'extension du réseau d'alimentation en électricité, comprenant l'installation de canalisations souterraines basse et moyenne tension, la mise en place de boites de jonctions et coffrets ainsi que, la construction d'un poste de transformation.

Ce réseau électrique permettra d'alimenter les divers équipements de ces deux parkings, notamment l'éclairage public et des bornes de rechargement pour véhicules électriques.

Pour concrétiser ces opérations, le Syndicat Intercommunal d'Energies de Côte d'Or -SICECO- mandaté par la CABCS, sollicite la Collectivité pour pouvoir réaliser cette extension sur des parcelles relevant du domaine privé communal cadastrées EA 10/12/179/180/181/252, au lieu-dit La Perrière ainsi qu'en traversée du chemin rural du moulin Joignaux.

Ces travaux nécessitent la mise en place d'une autorisation d'intervention et d'une servitude stipulant le droit d'installer et de faire exploiter par ENEDIS ces ouvrages électriques souterrains et de surface.

Le tracé des canalisations, les conditions techniques de réalisation des ouvrages, ainsi que les droits et obligations réciproques des parties pour les parcelles concernées seront ainsi précisés.

La mise au point définitive de ces documents sera rendue possible à brève échéance dès production par le syndicat du plan des travaux finalisés s'intégrant dans le programme général d'aménagement des parkings en coordination avec la CABCS maitre d'ouvrage.

DECISION :

Le Conseil municipal, après en avoir délibéré à l'unanimité,

- APPROUVE la mise en place d'une autorisation d'intervenir et d'une servitude au profit du SICECO pour l'installation et l'exploitation par ENEDIS des ouvrages électriques,
- AUTORISE le Maire ou son Représentant à signer la convention de servitudes, ainsi que tout document afférent à ce dossier.

Fait et délibéré en séance les jour, mois et an que-dessus.

Pour extrait certifié conforme,
LE MAIRE,
pour le MAIRE et par délégation
Le Directeur Général des Services

Mickaël BOITELLE

Envoyé en préfecture le 12/07/2022
Reçu en préfecture le 12/07/2022
Affiché le 12/07/2022
ID : 021-212100549-20220630-CM_22_086-DE

La présente délibération, à supposer que celle-ci fasse grief, peut faire l'objet, dans un délai de deux mois à compter de sa notification ou de sa publication et/ou de son affichage, d'un recours contentieux auprès du Tribunal Administratif de DIJON ou d'un recours gracieux auprès de la Ville de BEAUNE, étant précisé que celle-ci dispose alors d'un délai de deux mois pour répondre. Un silence de deux mois vaut alors décision implicite de rejet. La décision ainsi prise, qu'elle soit expresse ou implicite pourra elle-même être déférée au tribunal administratif dans un délai de deux mois. Le Tribunal Administratif peut être saisi d'un recours déposé via l'application Télérecours citoyens accessible par le site internet www.telerecours.fr. Conformément aux termes de l'article R. 421-7 du Code de justice administrative, les personnes résidant outre-mer et à l'étranger disposent d'un délai supplémentaire de distance de respectivement un et deux mois pour saisir le Tribunal.

Envoyé en préfecture le 12/07/2022
Reçu en préfecture le 12/07/2022
Affiché le 12/07/2022
ID : 021-212100549-20220630-CM_22_086-DE

N° de dossier: TB/388/E

Commune: BEAUNE

Libellé de l'affaire: Alimentation Electrique du parking Covoiturage et parking relais

CONVENTION DE SERVITUDES

VU le Code Général des Collectivités Territoriales, et notamment son article L.2224-31 ;

VU le code de l'énergie, notamment ses articles L.323-4 à L.323-9 ;

VU le décret n°67-886 du 6 octobre 1967 ;

VU le contrat de concession de distribution publique d'électricité en vigueur, signé entre l'autorité concédante Syndicat d'Energies de Côte d'Or et le concessionnaire ENEDIS ;

Entre les soussignés,
Le **Syndicat d'Energies de COTE D'OR (SICECO)**
faisant élection de domicile : 9A Rue René CHAR - BP 67454 - 21074 DIJON CEDEX et représenté par : **M. Jacques JACQUENET,** le Président dûment habilité à cet effet et désigné ci-après par l'appellation "Syndicat" d'une part,

Et

BEAUNE COTE ET SUD Communauté BEAUNE / CHAGNY / NOLAY
faisant élection de domicile à : Maison de l'intercommunalité – 14, Rue Philippe Trinquet – 21200 - BEAUNE
agissant en qualité de propriétaire(s) et désigné ci-après par l'appellation "Le /Les Propriétaire (s)", d'autre part

Il a été exposé ce qui suit :

Le propriétaire déclare que la ou les parcelle(s) ci-après désignées (sauf erreur ou omission du cadastre) lui appartient / appartiennent :

COMMUNE	SECTION	NUMERO	LIEU-DIT
BEAUNE	EA	281/282/283/284	La Perrière

[1] Si indivision : faire autant d'exemplaires originaux que d'indivisaires

Envoyé en préfecture le 12/07/2022
Reçu en préfecture le 12/07/2022
Affiché le 12/07/2022
ID : 021-212100549-20220630-CM_22_086-DE

Le propriétaire déclare en outre que la ou les parcelle(s) ci-dessus désignée(s) est / sont actuellement :

- ☐ Exploitée(s) par lui-même
- ☐ Exploitée(s) par M
  Habitant à
- ☐ Non exploitée(s)

Ceci étant exposé, les parties conviennent ce qui suit :

ARTICLE 1 : Droits de servitudes consentis au Syndicat

Après avoir pris connaissance, du tracé de la ligne souterraine sur la parcelle ci-dessus désignée, le propriétaire reconnaît au SYNDICAT, maître d'ouvrage des installations souterraines qu'il se propose d'établir, une servitude aux caractéristiques suivantes figurant sur les plans ci-annexés à la présente convention visant à :

Réseau souterrain	☒ Y établir une servitude de passage de 2 canalisations de 134 mètres des réseaux électriques tels que prévus au plan annexé ;
	☐ A poser remontée(s) aéro-souterraine(s) sur support, ou bien, à l'extérieur des murs ou façades en terrain privé ou donnant sur la voie publique y compris protection mécanique et câblage
	☒ Effectuer l'enlèvement, l'abattage ou le dessouchage de toute plantation, qui se trouvant à l'emplacement de la ligne électrique, gêne sa (leur) pose ou pourrait par sa croissance occasionner des avaries aux ouvrages.
	☐ Y établir à demeure : coffret(s) électrique + les remontées de câbles dans le coffret dont les dimensions approximatives au sol sont : ... mètres x ...mètres et d'une hauteur de ...mètre Coffret : encastré ☐ ou en saillie ☐
Mise a la terre	☐ Confection d'une tranchée sur ....m pour réalisation d'une mise à la terre

Par voie de conséquence, le SYNDICAT ou le concessionnaire de la distribution publique d'électricité pourront faire pénétrer sur la (les) propriété(s) leurs agents ou ceux des entrepreneurs dûment accrédités par l'un d'entre eux en vue de la construction, la surveillance, l'entretien et la réparation des ouvrages ainsi établis.

Le propriétaire sera préalablement averti des interventions du SYNDICAT, du concessionnaire ou toute personne dûment mandatée à cet effet, sauf en cas d'urgence.

Envoyé en préfecture le 12/07/2022
Reçu en préfecture le 12/07/2022
Affiché le 12/07/2022
ID : 021-212100549-20220630-CM_22_086-DE

ARTICLE 2 : Droits et obligations du propriétaire

Le propriétaire conserve la propriété et la jouissance de la (les) parcelle(s), conformément à l'article L.323-6 du code de l'énergie.

Toutefois, le propriétaire s'interdit de faire, sur le tracé des ouvrages définis à l'article 1er et sur une bande de 2 mètres de largeur sur toute la longueur des canalisations souterraines, soit 1 mètre de part et d'autre de l'axe de celles-ci, aucune plantation d'arbres ou arbustes, et plus généralement aucun travail ou construction qui soit préjudiciable à l'établissement, l'entretien, l'exploitation et la solidité des ouvrages.

Le propriétaire s'interdit également de porter atteinte à la sécurité des installations.

Si le propriétaire se propose soit de clore, soit de bâtir, soit de démolir, réparer ou surélever une construction existante, il devra faire connaître au concessionnaire ENEDIS par lettre recommandée avec avis de réception adressé à l'adresse suivante : ENEDIS, 65 rue de Longvic 21000 Dijon, deux mois avant le début des travaux, la nature et la consistance des travaux qu'il envisage d'entreprendre en fournissant tous les éléments d'appréciation ; le concessionnaire sera tenu de lui répondre dans le délai d'un mois à compter de la date de l'avis de réception et d'informer par écrit le SYNDICAT dans le même délai.

Si la distance réglementaire entre les ouvrages établis sur la parcelle et la construction projetée n'est pas respectée, le concessionnaire sera tenu de modifier ou de déplacer les ouvrages électriques. Cette modification ou ce déplacement sera réalisé selon le choix technique arrêté par le concessionnaire et à ses frais, conformément au cahier des charges de concession. Cependant, le propriétaire pourra consentir au maintien des ouvrages moyennant le versement d'une indemnité en raison d'obstacle apporté à la réalisation des projets.
Si le propriétaire n'a pas, dans le délai de deux ans à partir de la modification ou du déplacement, exécuté les travaux projetés, le concessionnaire sera en droit de lui réclamer le remboursement des frais de modification ou de déplacement des ouvrages, sans préjudice de tous autres dommages et intérêts s'il y a lieu.

ARTICLE 3 : Indemnisation

La présente convention est conclue à titre gratuit.

Néanmoins, elle reconnaît au propriétaire le droit d'être indemnisé des dégâts qui pourraient être causés à l'occasion de la construction, de la surveillance, de l'entretien et de la réparation des ouvrages. S'il y a lieu, ces dégâts feront l'objet d'une estimation fixée à l'amiable ou, à défaut d'accord, par le Tribunal compétent du lieu de situation de la (les) parcelle(s). Les dégâts seront à la charge du SYNDICAT ou de ses entrepreneurs dans le cas où ils sont causés par la construction de l'ouvrage. Ils seront à la charge du concessionnaire s'ils sont causés par la surveillance, l'entretien ou la réparation des ouvrages.
Le terrain du Propriétaire devra être remis en état à l'identique à la fin des travaux.

ARTICLE 4 : responsabilité

Le propriétaire ou, le cas échéant, tout autre exploitant de la (les) parcelle(s), sera dégagé de toute responsabilité à l'égard du SYNDICAT ou du concessionnaire de la distribution publique d'électricité, pour les dommages qui viendraient à être causés de son fait aux ouvrages faisant l'objet de la présente convention, à l'exclusion de ceux résultant d'un acte de malveillance de sa part.
Le concessionnaire garantit le propriétaire ou, éventuellement tout autre exploitant, contre toute action aux fins d'indemnité qui pourrait être engagée par des tiers en réparation de préjudices éventuellement causés par les ouvrages objets de la présente convention sous réserve que l'atteinte résulte d'une cause autre qu'un acte de malveillance de la part du propriétaire.
La présente convention sera applicable à tous les successeurs et ayants cause ou ayants droits, à quelque titre que ce soit.

ARTICLE 5 : Effets de la présente convention

En vertu du décret n°67-886 du 6 octobre 1967, la présente convention produit, tant à l'égard du propriétaire et de ses ayants droit, que des tiers, les effets de la déclaration d'utilité publique prévue par l'article L.323-4 du code de l'énergie. Par voie de conséquence, le propriétaire s'engage dès maintenant à porter la présente convention à la connaissance des personnes qui ont ou qui acquièrent des droits sur la parcelle traversée par les ouvrages, notamment en cas de transfert de propriété ou de changement de locataire.

Il s'engage en outre à faire reporter dans tout acte relatif à la parcelle concernée par les ouvrages électriques définis à l'article 1er, les termes de la présente convention.

Envoyé en préfecture le 12/07/2022
Reçu en préfecture le 12/07/2022
Affiché le 12/07/2022
ID : 021-212100549-20220630-CM_22_086-DE

ARTICLE 6 – Stipulation pour autrui

Le SYNDICAT déclare qu'il entend stipuler dans le présent acte, tant pour lui-même que pour le concessionnaire de la distribution publique d'électricité, en ce qui concerne l'établissement, le fonctionnement et l'exploitation des ouvrages faisant l'objet de la présente convention.

ARTICLE 7 – Protection des données à caractère personnel

Le SYNDICAT s'engage à traiter les données personnelles recueilles pour la bonne exécution de la présente convention (noms, prénoms, adresse, adresse mail, numéro de téléphone, adresse et numéro de la parcelle, carte d'identité, extrait de l'acte d'état civil, copie du titre de propriété), conformément à la loi 78-17 du 6 janvier 1978 relative à l'informatique, aux fichiers et aux libertés et au règlement général sur la protection des données. Conformément à la législation applicable, le propriétaire dispose d'un droit d'accès et de rectification concernant ces données. Pour exercer ses droits, le propriétaire peut contacter le SYNDICAT en envoyant un mail à l'adresse suivante : contact@siceco.fr

ARTICLE 8 : Entrée en vigueur

La présente convention prend effet à dater de la signature par les parties et est conclue pour la durée de la ligne dont il est question à l'article 1 ci-dessus ou de toute autre ligne qui pourrait lui être substituée sur l'emprise de la ligne existante, ou, le cas échéant, avec une emprise moindre.

ARTICLE 9 Régularisation-Formalités de publicités Foncières-Litiges

La présente convention sera régularisée par acte authentique pris en la forme administrative ou par acte notarié et publiée au service de la publicité foncière compétent aux frais du SYNDICAT

"Le propriétaire" constitue pour mandataires irrévocables avec faculté d'agir ensemble ou séparément :

M. Maël VIARD

Demeurant à l'étude de Maître STRIFFLING Ivan – 2 Bis Rue du Cap Vert - 21800 QUETIGNY.
A l'effet de déposer la présente convention à l'ordre des minutes de Maître STRIFFLING, Notaire, la réitérer, en donner quittance et décharge, faire toutes déclarations complémentaires en vue de la publicité foncière, se faire délivrer tous titres de propriété et requérir toutes formalités.

La présente convention est établie en trois exemplaires.

Fait à..... le .....

Le Propriétaire, M.

Le Président du Syndicat d'Energies de Côte d'Or (SICECO),

(signatures précédées de la mention "lu et approuvé" – paraphes au bas de chaque page)

Envoyé en préfecture le 12/07/2022
Reçu en préfecture le 12/07/2022
Affiché le 12/07/2022
ID : 021-212100549-20220630-CM_22_086-DE

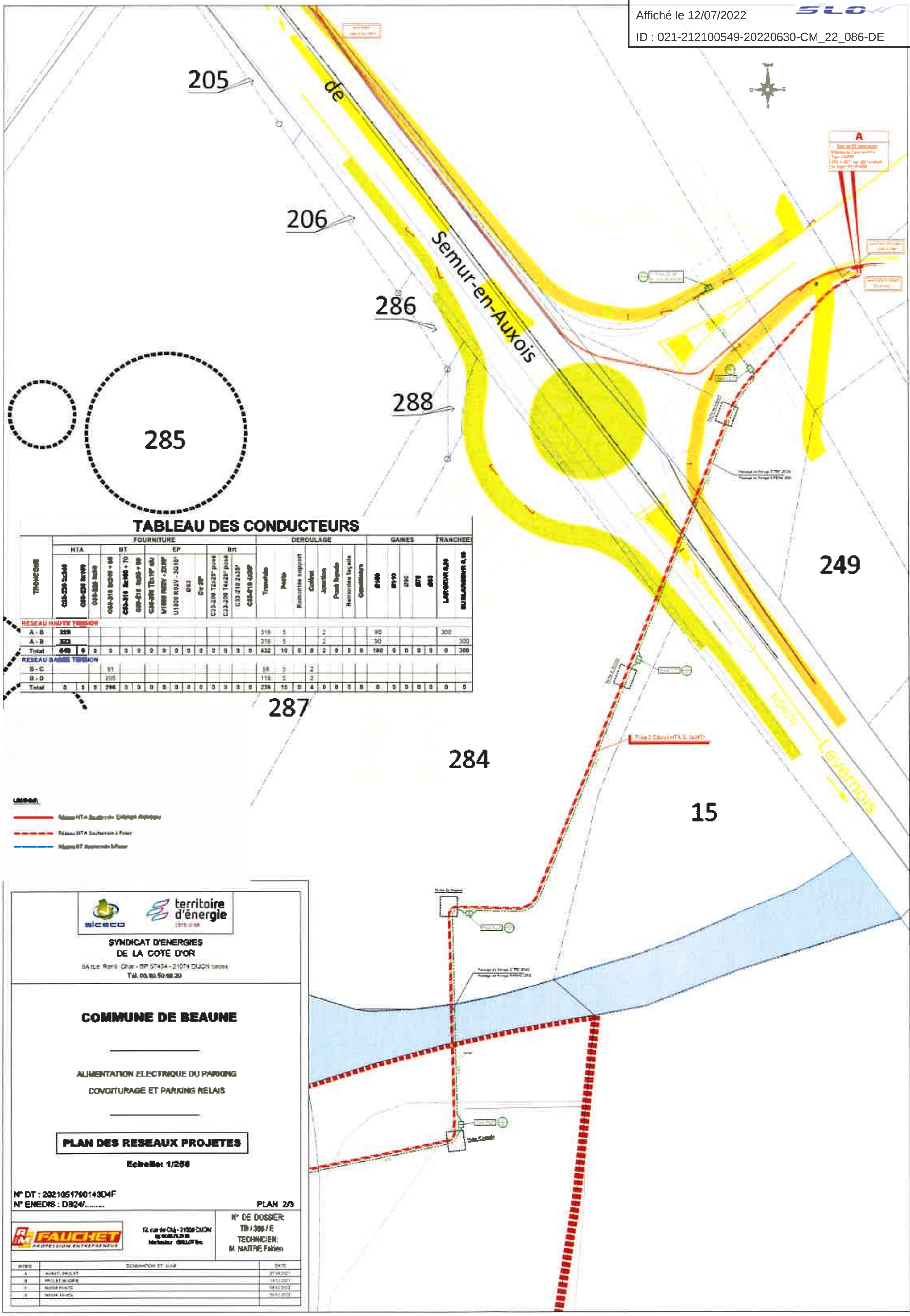

TABLEAU DES CONDUCTEURS

TRONÇONS	FOURNITURE – HTA: C33-226 3x240	HTA: C33-226 3x150	HTA: C33-226 3x50	BT: C33-210 3x240+95	BT: C33-210 3x150+70	BT: C33-210 3x95+50	EP: C33-209 T2x10² alu	EP: U1000 R02V - 2x16²	EP: U1000 R02V - 3G16²	EP: Ø63	EP: Cu 25²	Brt: C33-209 T2x25² posé	Brt: C33-209 T4x25² posé	Brt: C33-210 2x35²	Brt: C33-210 4x35²	DEROULAGE: Tranchée	Porte	Remontée support	Coffret	Jonction	Pose façade	Remontée façade	Opposition	GAINES: Ø160	Ø110	Ø90	Ø75	Ø63	TRANCHEES: LARGEUR 0,30	SURLARGEUR 0,15
RESEAU HAUTE TENSION																														
A - B	320															316	5			2				90					300	
A - B	320															316	5			2				90						300
Total	640	0	0	0	0	0	0	0	0	0	0	0	0	0	0	632	10	0	0	2	0	0	0	180	0	0	0	0	0	300
RESEAU BASSE TENSION																														
B - C				91												58	5		2											
B - D				205												118	5		2											
Total	0	0	0	296	0	0	0	0	0	0	0	0	0	0	0	239	10	0	4	0	0	0	0	0	0	0	0	0	0	0

Légende:

- Réseau HTA Souterrain Existant
- Réseau HTA Souterrain à Poser
- Réseau BT Souterrain à Poser

SICECO — territoire d'énergie Côte-d'Or

SYNDICAT D'ENERGIES DE LA COTE D'OR

9A rue René Char - BP 67454 - 21074 DIJON cedex
Tél. 03.80.50.85.20

COMMUNE DE BEAUNE

ALIMENTATION ELECTRIQUE DU PARKING COVOITURAGE ET PARKING RELAIS

PLAN DES RESEAUX PROJETES

Echelle: 1/250

N° DT : 2021051790143D4F
N° ENEDIS : DB24/.......

PLAN 2/3

FAUCHET — PROFESSION ENTREPRENEUR
12 rue de Cluj - 21000 DIJON

N° DE DOSSIER: TB / 386 / E
TECHNICIEN: M. MAITRE Fabien

INDICE	DESIGNATION ET SUIVI	DATE
A	AVANT-PROJET	[illegible]
B	PROJET MODIFIE	[illegible]
C	MODIF. PISTE	[illegible]
D	MODIF. PHASE	[illegible]

Envoyé en préfecture le 12/07/2022
Reçu en préfecture le 12/07/2022
Affiché le 12/07/2022
ID : 021-212100549-20220630-CM_22_086-DE

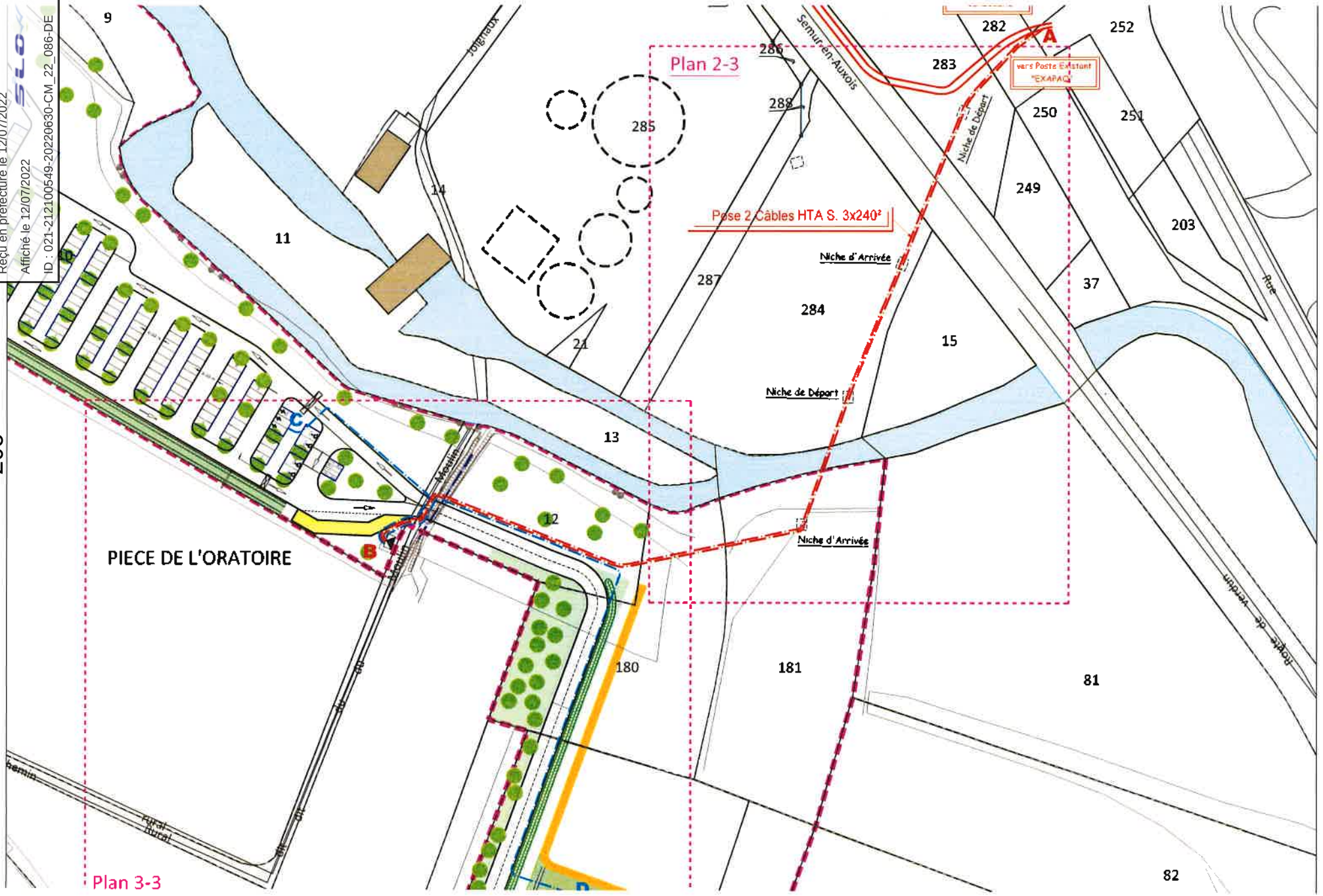

205

BEAUNE

Conseil Municipal

Séance du : 30 JUIN 2022

Envoyé en préfecture le 12/07/2022
Reçu en préfecture le 12/07/2022
Affiché le 12/07/2022
ID : 021-212100549-20220630-CM_22_087-DE

Délibération n° CM-22-087

Date d'envoi de la convocation : 24 Juin 2022

Présidence de : M. SUGUENOT,
Maire

Présents : Mmes, MM BECQUET, BOLZE, FOUGERE, CAILLAUD, LEVIEL, DAHLEN, LEFAIX,
Adjoints

Mmes, MM BERNHARD, BLANC, BOUILLET, BRAVARD, BRUNEL, BYNEN, CHAMPION, CHATEAU, COSTE, DIERIKCX, FALCE, FEVRE, JEUNET-MANCY, LABEAUNE, LONGIN, PELLETIER, PIERRON,
Conseillers municipaux,

Secrétaire : M. GLOAGUEN,

Ont donné pouvoir :

⇨ ***Pour toute la séance*** :
M ROUX à M. BECQUET,
Mme PUSSET à M. DAHLEN
Mme CHAMPANAY à Mme FOUGERE
M. FAIVRE à MME DIERICKX,
M. REPOLT à M. CHAMPION,
MME REZIGUE à M. BOLZE,
Mme ROUXEL-SEGAUT à Mme JEUNET-MANCY,
M. VION à Mme LEFAIX,

Absent(e)s- excusé(e)s :
M. MONNOT,

ACQUISITION FONCIERE CHAMP DE CHAVET – M. REY
RAPPORTEUR : M. COSTE

Monsieur REY est propriétaire de la parcelle cadastrée section K n°19 sise au lieudit « Les Champs de Chavet » d'une superficie de 1 765m2.

La ville de BEAUNE souhaiterait pouvoir se porter acquéreur de ce tènement dans le prolongement des nombreuses acquisitions réalisées au fil des années dans ce secteur permettant de maitriser le foncier.

Cette réserve foncière contribue à répondre aux exigences du Plan Local d'Urbanisme approuvé le 24 juin 2021 et plus précisément à la mise en œuvre du projet d'aménagement global de la zone composée d'équipements publics, d'habitations et d'espaces paysagers.

Un accord est intervenu avec Monsieur REY afin d'acquérir son tènement, à l'amiable au prix de 7 625€ TTC hors frais de transfert de propriété à la charge de la Collectivité. Le prix se ventilant de la manière suivante :

- 5€/m2 en zone 1AU soit 5 825€
- 3€/m2 en zone 2AU soit 1 800€

Au vu du prix global d'acquisition, la consultation du service des Domaines n'est pas rendue obligatoire.

DECISION :

Le Conseil municipal, après en avoir délibéré à l'unanimité,

- APPROUVE l'acquisition de ladite parcelle, aux conditions fixées ci-dessus, et de dire que les frais de transfert inhérents et de bornage seront à la charge de la Ville de Beaune ;
- AUTORISE le Maire ou son Représentant à signer tout acte ou tout document relatif à cette vente.

Fait et délibéré en séance les jour, mois et an que-dessus.

Pour extrait certifié conforme,
LE MAIRE,
pour le MAIRE et par délégation
Le Directeur Général des Services

Mickaël BOITELLE

Envoyé en préfecture le 12/07/2022
Reçu en préfecture le 12/07/2022
Affiché le 12/07/2022
ID : 021-212100549-20220630-CM_22_087-DE

La présente délibération, à supposer que celle-ci fasse grief, peut faire l'objet, dans un délai de deux mois à compter de sa notification ou de sa publication et/ou de son affichage, d'un recours contentieux auprès du Tribunal Administratif de DIJON ou d'un recours gracieux auprès de la Ville de BEAUNE, étant précisé que celle-ci dispose alors d'un délai de deux mois pour répondre. Un silence de deux mois vaut alors décision implicite de rejet. La décision ainsi prise, qu'elle soit expresse ou implicite pourra elle-même être déférée au tribunal administratif dans un délai de deux mois. Le Tribunal Administratif peut être saisi d'un recours déposé via l'application Télérecours citoyens accessible par le site internet www.telerecours.fr. Conformément aux termes de l'article R. 421-7 du Code de justice administrative, les personnes résidant outre-mer et à l'étranger disposent d'un délai supplémentaire de distance de respectivement un et deux mois pour saisir le Tribunal.

Envoyé en préfecture le 12/07/2022
Reçu en préfecture le 12/07/2022
Affiché le 12/07/2022
ID : 021-212100549-20220630-CM_22_087-DE

Beaune Côte & Sud

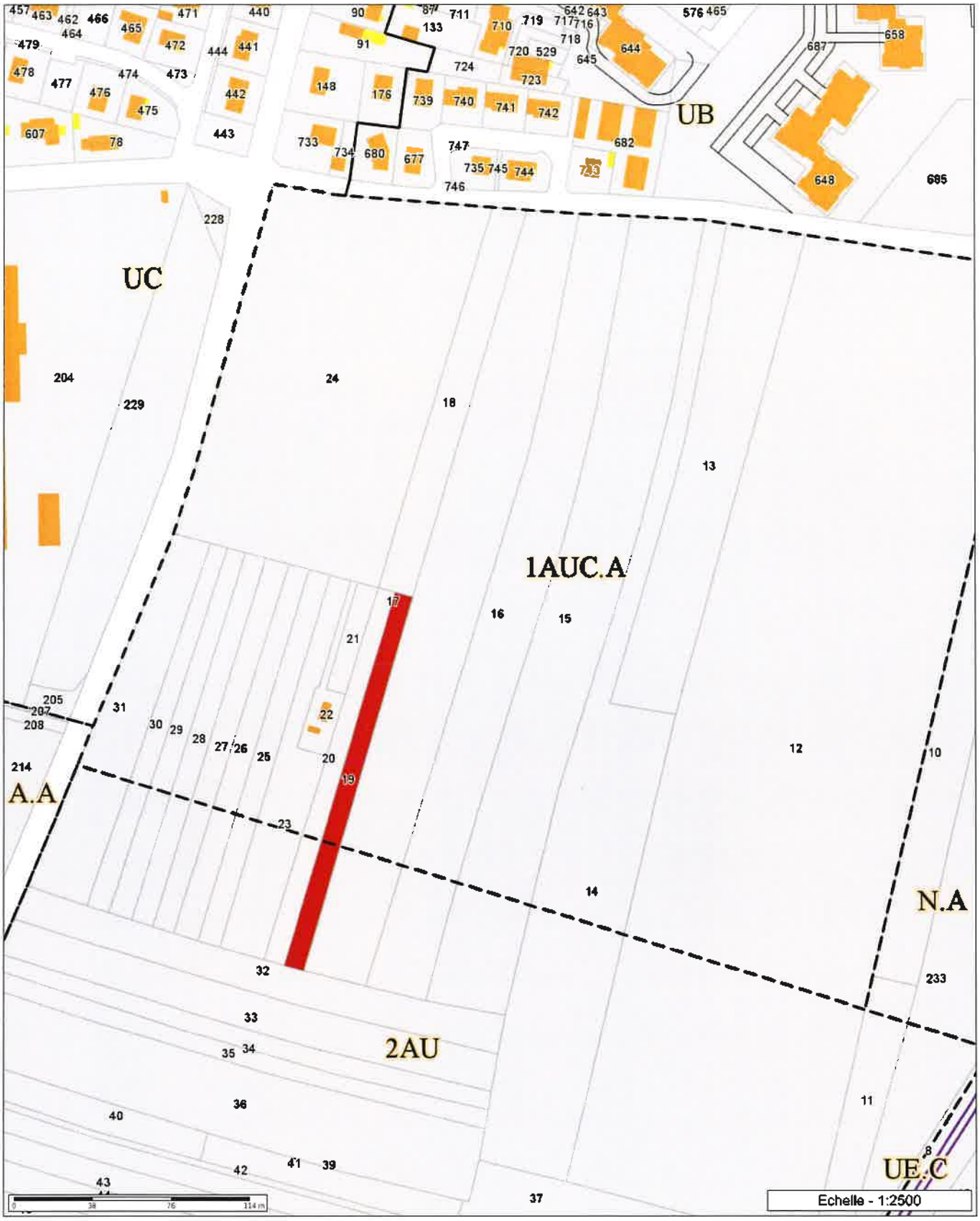

Les informations contenues sur les cartes ne sont pas contractuelles, elles ne peuvent en aucun cas engager la responsabilité de la collectivité.

BEAUNE

Conseil Municipal

Séance du : 30 JUIN 2022

Envoyé en préfecture le 08/07/2022
Reçu en préfecture le 08/07/2022
Affiché le 12/07/2022
ID : 021-212100549-20220630-CM_22_088-DE

Délibération n° CM-22-088

Date d'envoi de la convocation : 24 Juin 2022

Présidence de : M. SUGUENOT,
Maire

Présents : Mmes, MM BECQUET, BOLZE, FOUGERE, CAILLAUD, LEVIEL, DAHLEN, LEFAIX,
Adjoints

Mmes, MM BERNHARD, BLANC, BOUILLET, BRAVARD, BRUNEL, BYNEN, CHAMPION, CHATEAU, COSTE, DIERIKCX, FALCE, FEVRE, JEUNET-MANCY, LABEAUNE, LONGIN, PELLETIER, PIERRON,
Conseillers municipaux,

Secrétaire : M. GLOAGUEN,

Ont donné pouvoir :

⇨ ***Pour toute la séance*** :
M ROUX à M. BECQUET,
Mme PUSSET à M. DAHLEN
Mme CHAMPANAY à Mme FOUGERE
M. FAIVRE à MME DIERICKX,
M. REPOLT à M. CHAMPION,
MME REZIGUE à M. BOLZE,
Mme ROUXEL-SEGAUT à Mme JEUNET-MANCY,
M. VION à Mme LEFAIX,

Absent(e)s- excusé(e)s :
M. MONNOT,

ACTUALISATION DES MODALITES DE CESSION ANAHOME
RAPPORTEUR : M. COSTE

Dans le cadre de l'Aménagement de la Cité des Vins et des Climats de Bourgogne, plusieurs projets privés viennent compléter le bâtiment public. La Société ANAHOME s'est engagée à réaliser la construction d'une halle gastronomique composée de diverses boutiques, un bâtiment voué à recevoir des bureaux, une halle festive ainsi qu'un restaurant.

Lors de l'assemblée du 4 novembre 2021, le Conseil Municipal a approuvé la cession au prix forfaitaire de 1 200 000 euros hors droits et net vendeur.

La conception globale du projet ayant évolué, il a été convenu que ladite cession porterait sur une superficie totale de 15 105 m² hors rivière, moyennant le prix global hors taxe de 1 235 340 euros hors taxes.

Cette cession comprendra en parallèle la mise en place de différentes servitudes de passages et de tréfonds sur les futures voiries et espaces communs au profit de l'hôtel VOCO, de la Ville de BEAUNE, des concessionnaires ainsi que des services de secours permettant une circulation et une déambulation fluide et fonctionnelle entre les bâtiments et le parc de la chartreuse.

DECISION :

Le Conseil municipal, après en avoir délibéré à l'unanimité,

- APPROUVE l'actualisation du périmètre du projet réalisé par la société ANAHOME ou toute personne physique ou moral s'y substituant aux conditions fixées ci-dessus pour un prix de vente de 1 235 340 euros hors taxes.
- AUTORISE le Maire ou son Représentant à signer tout document à intervenir dans ce cadre.

Fait et délibéré en séance les jour, mois et an que-dessus.

Pour extrait certifié conforme,
LE MAIRE,
pour le MAIRE et par délégation
Le Directeur Général des Services

Mickaël BOITELLE

Envoyé en préfecture le 08/07/2022
Reçu en préfecture le 08/07/2022
Affiché le 12/07/2022
ID : 021-212100549-20220630-CM_22_088-DE

La présente délibération, à supposer que celle-ci fasse grief, peut faire l'objet, dans un délai de deux mois à compter de sa notification ou de sa publication et/ou de son affichage, d'un recours contentieux auprès du Tribunal Administratif de DIJON ou d'un recours gracieux auprès de la Ville de BEAUNE, étant précisé que celle-ci dispose alors d'un délai de deux mois pour répondre. Un silence de deux mois vaut alors décision implicite de rejet. La décision ainsi prise, qu'elle soit expresse ou implicite pourra elle-même être déférée au tribunal administratif dans un délai de deux mois. Le Tribunal Administratif peut être saisi d'un recours déposé via l'application Télérecours citoyens accessible par le site internet www.télérecours.fr. Conformément aux termes de l'article R. 421-7 du Code de justice administrative, les personnes résidant outre-mer et à l'étranger disposent d'un délai supplémentaire de distance de respectivement un et deux mois pour saisir le Tribunal.

Ville de Beaune
Aménagement du parc des Climats

Projet parcellaire Anahome

Date	Echelle	Visa
01/06/2022	1 : 250	

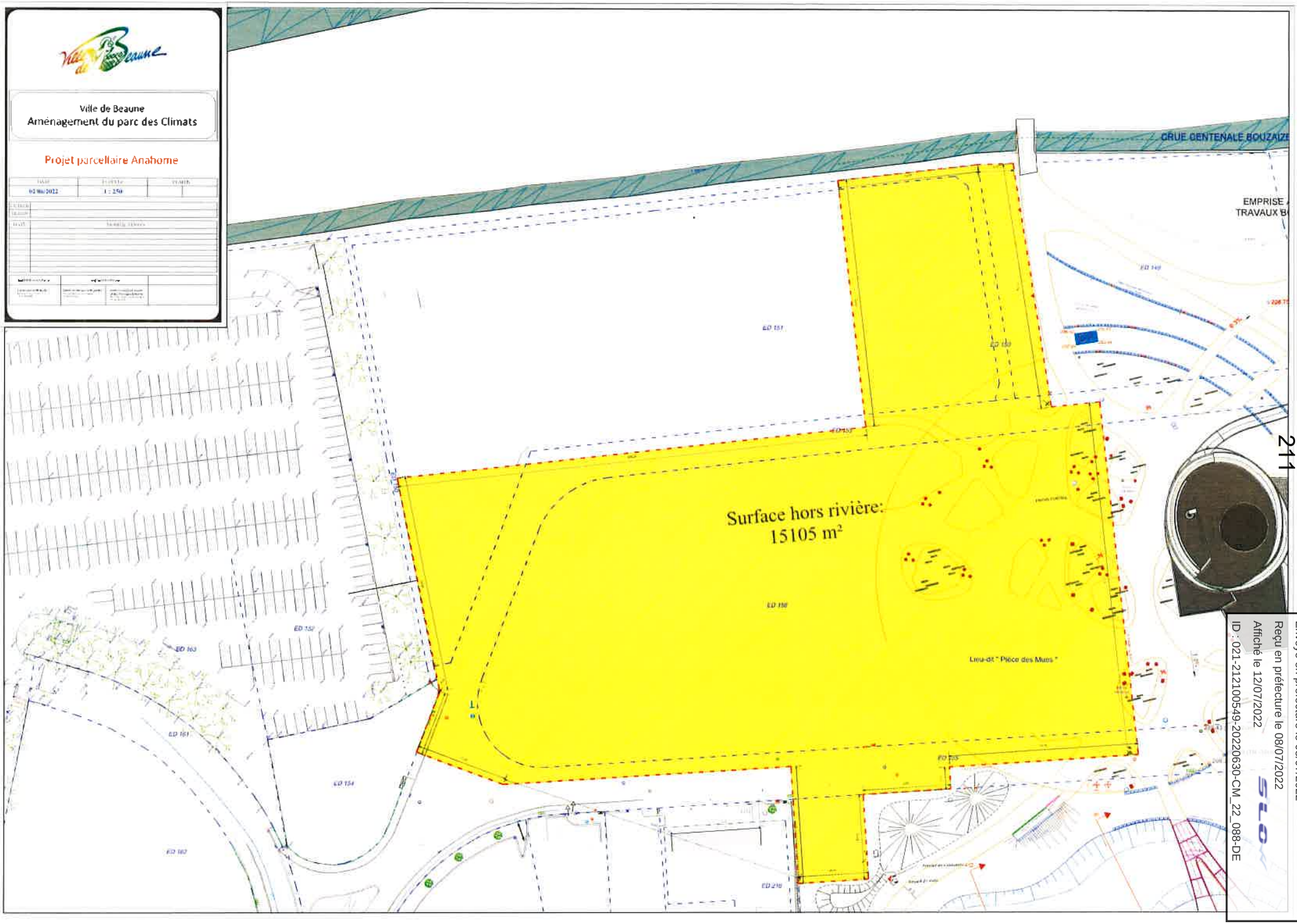

211

Envoyé en préfecture le 08/07/2022
Reçu en préfecture le 08/07/2022
Affiché le 12/07/2022
ID : 021-212100549-20220630-CM_22_088-DE

BEAUNE

Conseil Municipal

Séance du : 30 JUIN 2022

Envoyé en préfecture le 12/07/2022
Reçu en préfecture le 12/07/2022
Affiché le 12/07/2022
ID : 021-212100549-20220630-CM_22_089-DE

Délibération n° CM-22-089

Date d'envoi de la convocation : 24 Juin 2022

Présidence de : M. SUGUENOT,
Maire

Présents : Mmes, MM BECQUET, BOLZE, FOUGERE, CAILLAUD, LEVIEL, DAHLEN, LEFAIX,
Adjoints

Mmes, MM BERNHARD, BLANC, BOUILLET, BRAVARD, BRUNEL, BYNEN, CHAMPION, CHATEAU, COSTE, DIERIKCX, FALCE, FEVRE, JEUNET-MANCY, LABEAUNE, LONGIN, PELLETIER, PIERRON,
Conseillers municipaux,

Secrétaire : M. GLOAGUEN,

Ont donné pouvoir :

⇨ ***Pour toute la séance*** :
M ROUX à M. BECQUET,
Mme PUSSET à M. DAHLEN
Mme CHAMPANAY à Mme FOUGERE
M. FAIVRE à MME DIERICKX,
M. REPOLT à M. CHAMPION,
MME REZIGUE à M. BOLZE,
Mme ROUXEL-SEGAUT à Mme JEUNET-MANCY,
M. VION à Mme LEFAIX,

Absent(e)s- excusé(e)s :
M. MONNOT,

DISPOSITIONS COMPLEMENTAIRES CONCERNANT LA CESSION NOUVEAU & CIE

RAPPORTEUR : M. COSTE

Lors de l'assemblée du 23 septembre 2021, le Conseil Municipal a approuvé la cession d'une partie de la parcelle EC n°314 correspondant au logement du gardien des anciens abattoirs et un vaste parking, sise rue des échaliers au profit de la SCI NOUVEAU ET CIE moyennant la somme de 121 000 euros pour une contenance d'environ 1100 m².

Pour rappel, le projet de Madame NOUVEAU consiste en la démolition du bâtiment vétuste et en la construction d'un bâtiment comprenant 200m² de locaux professionnels ou commerciaux en rez-de-chaussée et quelques appartements en étage.

A la suite de la réalisation d'une étude de sol, il a été constaté que la construction nécessiterait un remblai de plus de 2 mètres de profondeur qui tendrait à fragiliser le cèdre présent sur la parcelle. Afin de conserver cet arbre qui est pleinement intégré à ce projet, il est nécessaire de céder une bande supplémentaire de 3 mètres de large en vue de translater le bâtiment.

La vente réactualisée avec une surface d'environ 1220 m² pourrait se réaliser moyennant la valeur vénale de 134 200 euros hors taxes, frais d'enregistrement à charge de l'acquéreur non compris.

Les surfaces exactes seront déterminées lors de l'établissement d'un document modificatif du parcellaire cadastral réalisé par un géomètre expert, à charge de l'acquéreur.

DECISION :

Le Conseil municipal, après en avoir délibéré à l'unanimité,

- APPROUVE ladite cession avec les dispositions complémentaires citées ci-dessus au profit de la SCI NOUVEAU ET CIE représentée par Mme NOUVEAU ou à toute autre personne morale ou physique qui s'y substituerait
- AUTORISE le Maire ou son Représentant à signer tout document afférent.

Fait et délibéré en séance les jour, mois et an que-dessus.

Pour extrait certifié conforme,
LE MAIRE,
pour le MAIRE et par délégation
Le Directeur Général des Services

Mickaël BOITELLE

CÔTE D'OR VILLE DE BEAUNE

Envoyé en préfecture le 12/07/2022
Reçu en préfecture le 12/07/2022
Affiché le 12/07/2022
ID : 021-212100549-20220630-CM_22_089-DE

La présente délibération, à supposer que celle-ci fasse grief, peut faire l'objet, dans un délai de deux mois à compter de sa notification ou de sa publication et/ou de son affichage, d'un recours contentieux auprès du Tribunal Administratif de DIJON ou d'un recours gracieux auprès de la Ville de BEAUNE, étant précisé que celle-ci dispose alors d'un délai de deux mois pour répondre. Un silence de deux mois vaut alors décision implicite de rejet. La décision ainsi prise, qu'elle soit expresse ou implicite pourra elle-même être déférée au tribunal administratif dans un délai de deux mois. Le Tribunal Administratif peut être saisi d'un recours déposé via l'application Télérecours citoyens accessible par le site internet www.telerecours.fr. Conformément aux termes de l'article R. 421-7 du Code de justice administrative, les personnes résidant outre-mer et à l'étranger disposent d'un délai supplémentaire de distance de respectivement un et deux mois pour saisir le Tribunal.

Envoyé en préfecture le 12/07/2022
Reçu en préfecture le 12/07/2022
Affiché le 12/07/2022
ID : 021-212100549-20220630-CM_22_089-DE

Département :
COTE D OR

Commune :
BEAUNE

Section : EC
Feuille : 000 EC 01

Échelle d'origine : 1/1000
Échelle d'édition : 1/1000

Date d'édition : 24/05/2022
(fuseau horaire de Paris)

Coordonnées en projection : RGF93CC47
©2017 Ministère de l'Action et des Comptes publics

DIRECTION GÉNÉRALE DES FINANCES PUBLIQUES

EXTRAIT DU PLAN CADASTRAL

DIJON
25 Rue de la Boudronnée B.P. 1549
21047
21047 DIJON CEDEX
tél. 03 80 28 66 48 -fax 03 50 28 68 25
sdif.dijon@dgfip.finances.gouv.fr

Cet extrait de plan vous est délivré par :

cadastre.gouv.fr

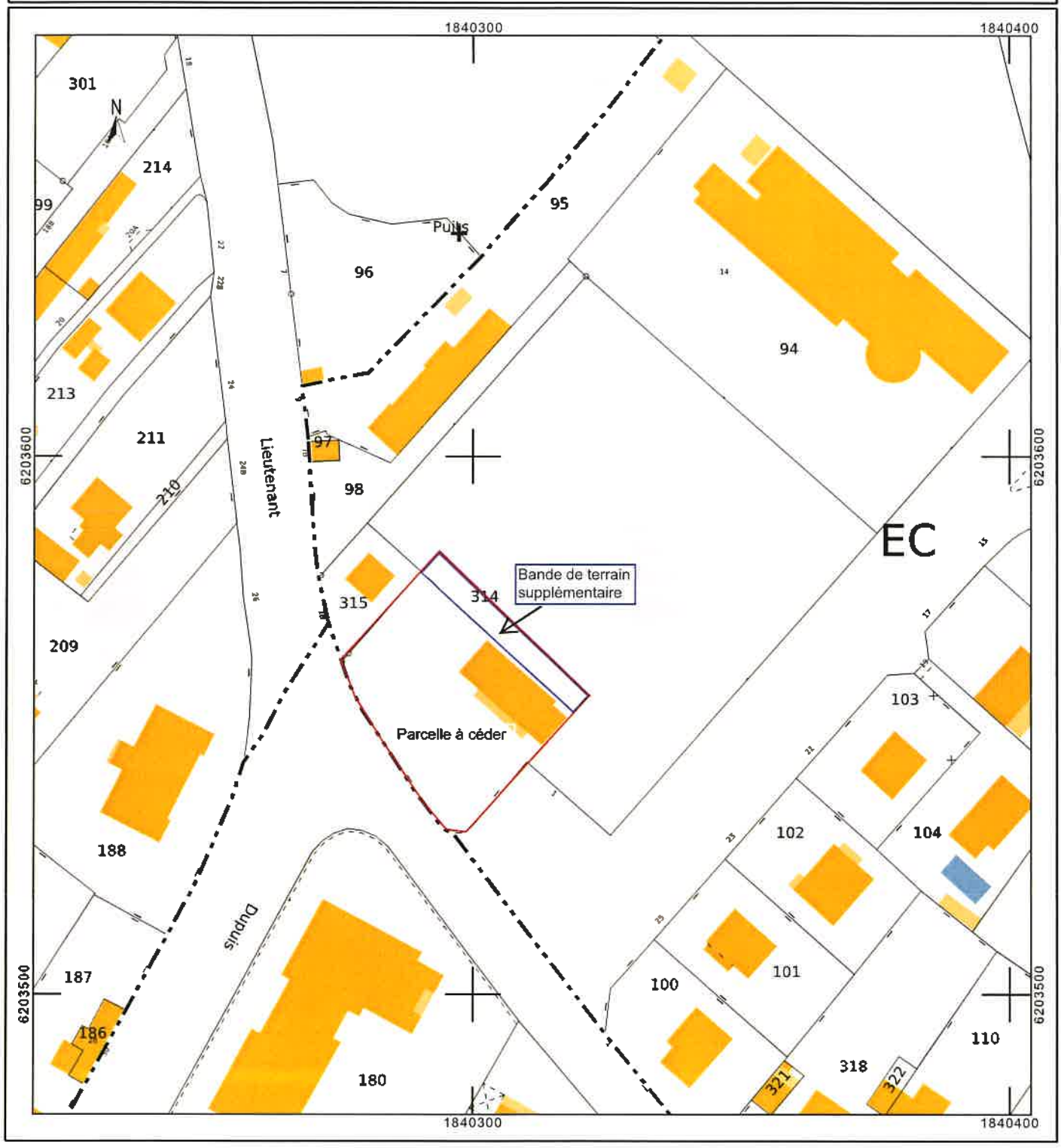

BEAUNE

Conseil Municipal

Séance du : 30 JUIN 2022

Envoyé en préfecture le 12/07/2022
Reçu en préfecture le 12/07/2022
Affiché le 12/07/2022
ID : 021-212100549-20220630-CM_22_090-DE

Délibération n° CM-22-090

Date d'envoi de la convocation : 24 Juin 2022

Présidence de : M. SUGUENOT,
Maire

Présents : Mmes, MM BECQUET, BOLZE, FOUGERE, CAILLAUD, LEVIEL, DAHLEN, LEFAIX,
Adjoints

Mmes, MM BERNHARD, BLANC, BOUILLET, BRAVARD, BRUNEL, BYNEN, CHAMPION, CHATEAU, COSTE, DIERIKCX, FALCE, FEVRE, JEUNET-MANCY, LABEAUNE, LONGIN, PELLETIER, PIERRON,
Conseillers municipaux,

Secrétaire : M. GLOAGUEN,

Ont donné pouvoir :

⇨ ***Pour toute la séance*** :
M ROUX à M. BECQUET,
Mme PUSSET à M. DAHLEN
Mme CHAMPANAY à Mme FOUGERE
M. FAIVRE à MME DIERICKX,
M. REPOLT à M. CHAMPION,
MME REZIGUE à M. BOLZE,
Mme ROUXEL-SEGAUT à Mme JEUNET-MANCY,
M. VION à Mme LEFAIX,

Absent(e)s- excusé(e)s :
M. MONNOT,

Envoyé en préfecture le 12/07/2022
Reçu en préfecture le 12/07/2022
Affiché le 12/07/2022
ID : 021-212100549-20220630-CM_22_090-DE

CESSION AU PROFIT DE LA SOCIETE SOPREMA
RAPPORTEUR : M. COSTE

La Ville de BEAUNE a intégré dans sa révision du PLU, approuvée par le Conseil Municipal en date du 24 juin 2021 une Orientation d'Aménagement et de Programmation sur un tènement en bordure d'autoroute entre la route de Challanges et la route de Seurre.

Ce site de 4 hectares prévu en extension de l'enveloppe urbaine a vocation à renforcer la polarité économique existante.

En amont de ce projet, la Collectivité a procédé à de nombreuses acquisitions au fils des années sur le secteur permettant de maîtriser en grande partie le foncier, qui a été complété par quelques acquisitions courant 2022.

La Ville est actuellement propriétaire de l'ensemble du tènement, à l'exception de la parcelle DR n°108 appartenant au CCAS qui devra en faire simultanément la cession ainsi que la parcelle DR n°107 où une procédure de bien vacant et sans maître est en cours.
De plus, la Ville est en cours de procédure d'acquisition des parcelles DR n°87 et DR n°211. Elles seront intégrées comme condition suspensive lors de la signature de la promesse.

La groupe SOPREMA, première entreprise mondiale dans le domaine de l'étanchéité mais également de la couverture et de l'isolation a fait part à la Ville de BEAUNE de sa volonté d'installer une nouvelle structure de production de matériaux sur ce site.

Au vue de l'estimation des domaines, il a été convenu que la cession de l'ensemble des parcelles pourrait être réalisée moyennant la valeur vénale de 66 €/m² hors frais de transfert. Le prix de cession global sera fixé lorsque les surfaces exactes seront déterminées lors de l'établissement d'un bornage et d'alignements réalisés par un géomètre expert, à charge de l'acquéreur.

Pour concrétiser cet accord, il serait souhaitable qu'une promesse synallagmatique soit signée entre les deux parties, et qu'un acompte de 10% soit versé à la Collectivité le jour de la signature.

DECISION :

Le Conseil municipal, après en avoir délibéré à l'unanimité,

- APPROUVE la cession au profit de la société SOPREMA ou toute personne physique ou morale s'y substituant, de l'ensemble des parcelles correspondant à l'OAP route de Challanges, sous réserve de l'intégration dans le domaine privé communal de la parcelle DR n°107,
- AUTORISE le Maire à signer tout acte ou document relatif à cette vente

Envoyé en préfecture le 12/07/2022
Reçu en préfecture le 12/07/2022
Affiché le 12/07/2022
ID : 021-212100549-20220630-CM_22_090-DE

CESSION AU PROFIT DE LA SOCIETE SOPREMA
RAPPORTEUR : M. COSTE

Fait et délibéré en séance les jour, mois et an que-dessus.

Pour extrait certifié conforme,
LE MAIRE,
pour le MAIRE et par délégation
Le Directeur Général des Services

Mickaël BOITELLE

COTE D'OR
VILLE DE BEAUNE

La présente délibération, à supposer que celle-ci fasse grief, peut faire l'objet, dans un délai de deux mois à compter de sa notification ou de sa publication et/ou de son affichage, d'un recours contentieux auprès du Tribunal Administratif de DIJON ou d'un recours gracieux auprès de la Ville de BEAUNE, étant précisé que celle-ci dispose alors d'un délai de deux mois pour répondre. Un silence de deux mois vaut alors décision implicite de rejet. La décision ainsi prise, qu'elle soit expresse ou implicite pourra elle-même être déférée au tribunal administratif dans un délai de deux mois. Le Tribunal Administratif peut être saisi d'un recours déposé via l'application Télérecours citoyens accessible par le site internet www.télérecours.fr. Conformément aux termes de l'article R. 421-7 du Code de justice administrative, les personnes résidant outre-mer et à l'étranger disposent d'un délai supplémentaire de distance de respectivement un et deux mois pour saisir le Tribunal.

Envoyé en préfecture le 12/07/2022
Reçu en préfecture le 12/07/2022
Affiché le 12/07/2022
ID : 021-212100549-20220630-CM_22_090-DE

Cession SOPREMA

Les informations contenues sur les cartes ne sont pas contractuelles, elles ne peuvent en aucun cas engager la responsabilité de la collectivité.

- Projet de cession
- Parcelle CCAS
- Bien vacant et sans Maître

BEAUNE

Conseil Municipal

Séance du : 30 JUIN 2022

Envoyé en préfecture le 12/07/2022
Reçu en préfecture le 12/07/2022
Affiché le 12/07/2022
ID : 021-212100549-20220630-CM_22_091-DE

Délibération n° CM-22-091

Date d'envoi de la convocation : 24 Juin 2022

Présidence de : M. SUGUENOT,
Maire

Présents : Mmes, MM BECQUET, BOLZE, FOUGERE, CAILLAUD, LEVIEL, DAHLEN, LEFAIX,
Adjoints

Mmes, MM BERNHARD, BLANC, BOUILLET, BRAVARD, BRUNEL, BYNEN, CHAMPION, CHATEAU, COSTE, DIERIKCX, FALCE, FEVRE, JEUNET-MANCY, LABEAUNE, LONGIN, PELLETIER, PIERRON,
Conseillers municipaux,

Secrétaire : M. GLOAGUEN,

Ont donné pouvoir :

⇨ ***Pour toute la séance*** :
M ROUX à M. BECQUET,
Mme PUSSET à M. DAHLEN
Mme CHAMPANAY à Mme FOUGERE
M. FAIVRE à MME DIERICKX,
M. REPOLT à M. CHAMPION,
MME REZIGUE à M. BOLZE,
Mme ROUXEL-SEGAUT à Mme JEUNET-MANCY,
M. VION à Mme LEFAIX,

Absent(e)s- excusé(e)s :
M. MONNOT,

CESSION D'UNE PARCELLE APPARTENANT AU CENTRE SOCIAL D'ACTION SOCIAL AU PROFIT DE SOPREMA

RAPPORTEUR : M. COSTE

La Ville de BEAUNE a intégré dans sa révision du PLU, approuvée par le Conseil Municipal en date du 24 juin 2021 une Orientation d'Aménagement et de Programmation sur un tènement en bordure d'autoroute entre la route de Challanges et la route de Seurre.

Ce site de 4 hectares prévu en extension de l'enveloppe urbaine a vocation à renforcer la polarité économique existante.

Le groupe SOPREMA, première entreprise mondiale dans le domaine de l'étanchéité mais également de la couverture et de l'isolation a fait part à la Ville de BEAUNE de sa volonté d'installer une nouvelle structure de production de matériaux sur ce site. Le projet d'implantation est prévu sur l'ensemble du site.

La Ville est actuellement propriétaire de l'ensemble du tènement, à l'exception de la parcelle DR n°108 appartenant au CCAS.

Lors de sa séance du 20 juin 2022, le Conseil d'Administration du CCAS a décidé de céder la parcelle DR n°108 à la société SOPREMA, dans les mêmes conditions que les cessions réalisées par la Ville, soit moyennant la valeur vénale de 66 €/m² hors frais de transfert, au vu de l'estimation des Domaines. Le prix de cession global sera fixé lorsque les surfaces exactes seront déterminées lors de l'établissement d'un bornage et d'alignements réalisés par un géomètre expert, à charge de l'acquéreur.

Conformément aux dispositions de l'article L2241-5 du Code Général des Collectivités, cette décision ne peut être exécutoire qu'après l'accord du Conseil municipal de la Ville.

DECISION :

Le Conseil municipal, après en avoir délibéré à l'unanimité,

- EMET un avis favorable sur la cession de la parcelle DR 108, propriété du CCAS au profit de la société SOPREMA.

Fait et délibéré en séance les jour, mois et an que-dessus.

Pour extrait certifié conforme,
LE MAIRE,
pour le MAIRE et par délégation
Le Directeur Général des Services

Mickaël BOITELLE

Envoyé en préfecture le 12/07/2022
Reçu en préfecture le 12/07/2022
Affiché le 12/07/2022
ID : 021-212100549-20220630-CM_22_091-DE

La présente délibération, à supposer que celle-ci fasse grief, peut faire l'objet, dans un délai de deux mois à compter de sa notification ou de sa publication et/ou de son affichage, d'un recours contentieux auprès du Tribunal Administratif de DIJON ou d'un recours gracieux auprès de la Ville de BEAUNE, étant précisé que celle-ci dispose alors d'un délai de deux mois pour répondre. Un silence de deux mois vaut alors décision implicite de rejet. La décision ainsi prise, qu'elle soit expresse ou implicite pourra elle-même être déférée au tribunal administratif dans un délai de deux mois. Le Tribunal Administratif peut être saisi d'un recours déposé via l'application Télérecours citoyens accessible par le site internet www.telerecours.fr. Conformément aux termes de l'article R. 421-7 du Code de justice administrative, les personnes résidant outre-mer et à l'étranger disposent d'un délai supplémentaire de distance de respectivement un et deux mois pour saisir le Tribunal.

BEAUNE

Conseil Municipal

Séance du : 30 JUIN 2022

Envoyé en préfecture le 12/07/2022
Reçu en préfecture le 12/07/2022
Affiché le
ID : 021-212100549-20220630-CM_22_092-DE

Délibération n° CM-22-092

Date d'envoi de la convocation : 24 Juin 2022

Présidence de : M. SUGUENOT,
Maire

Présents : Mmes, MM BECQUET, BOLZE, FOUGERE, CAILLAUD, LEVIEL, DAHLEN, LEFAIX,
Adjoints

Mmes, MM BERNHARD, BLANC, BOUILLET, BRAVARD, BRUNEL, BYNEN, CHAMPION, CHATEAU, COSTE, DIERIKCX, FALCE, FEVRE, JEUNET-MANCY, LABEAUNE, LONGIN, PELLETIER, PIERRON,
Conseillers municipaux,

Secrétaire : M. GLOAGUEN,

Ont donné pouvoir :

⇨ ***Pour toute la séance*** :
M ROUX à M. BECQUET,
Mme PUSSET à M. DAHLEN
Mme CHAMPANAY à Mme FOUGERE
M. FAIVRE à MME DIERICKX,
M. REPOLT à M. CHAMPION,
MME REZIGUE à M. BOLZE,
Mme ROUXEL-SEGAUT à Mme JEUNET-MANCY,
M. VION à Mme LEFAIX,

Absent(e)s- excusé(e)s :
M. MONNOT,

CESSION AU PROFIT DE VOISIN IMMOBILIER
RAPPORTEUR : M. COSTE

La Ville de BEAUNE est propriétaire de la parcelle BH n°685 sise allée des peupliers d'une contenance de 6 724 m². Ce terrain est constitué d'un espace vert en friche pouvant être utilisé comme aire de jeux par les habitants à proximité du quartier Saint Jacques.

Dans un courrier en date du 12 avril 2022, la société Voisin Immobilier a fait part à la Collectivité de sa volonté de se porter acquéreur de cette parcelle afin d'y réaliser une opération immobilière résidentielle par la création d'environ 60 logements représentant une surface de plancher de 3750 m².

Ce projet contribuerait à répondre aux exigences du Plan Local Habitat en terme de production de logements.

La vente pourrait se réaliser moyennant la valeur vénale de 739 640 € soit 110 €/m².

Les surfaces exactes seront déterminées lors de l'établissement d'un document modificatif du parcellaire cadastral réalisé par un géomètre expert, à charge de l'acquéreur.

Pour concrétiser cet accord, il serait souhaitable qu'une promesse soit signée entre les deux parties, et qu'un acompte de 10% soit versé à la Collectivité le jour de la signature.

DECISION :

Le Conseil municipal, après en avoir délibéré par 32 voix pour et 2 abstentions,

- APPROUVE la cession au profit de la Société Voisin Immobilier représentée par Madame LAFORET ou toute personne physique ou morale s'y substituant, de la parcelle communale BH n°685,
- AUTORISE le Maire ou son Représentant à signer tout acte ou tout document relatif à cette vente.

Fait et délibéré en séance les jour, mois et an que-dessus.

Pour extrait certifié conforme,
LE MAIRE,
pour le MAIRE et par délégation
Le Directeur Général des Services

Mickaël BOITELLE

COTE D'OR VILLE DE BEAUNE

Envoyé en préfecture le 12/07/2022
Reçu en préfecture le 12/07/2022
Affiché le
ID : 021-212100549-20220630-CM_22_092-DE

La présente délibération, à supposer que celle-ci fasse grief, peut faire l'objet, dans un délai de deux mois à compter de sa notification ou de sa publication et/ou de son affichage, d'un recours contentieux auprès du Tribunal Administratif de DIJON ou d'un recours gracieux auprès de la Ville de BEAUNE, étant précisé que celle-ci dispose alors d'un délai de deux mois pour répondre. Un silence de deux mois vaut alors décision implicite de rejet. La décision ainsi prise, qu'elle soit expresse ou implicite pourra elle-même être déférée au tribunal administratif dans un délai de deux mois. Le Tribunal Administratif peut être saisi d'un recours déposé via l'application Télérecours citoyens accessible par le site internet www.télérecours.fr. Conformément aux termes de l'article R. 421-7 du Code de justice administrative, les personnes résidant outre-mer et à l'étranger disposent d'un délai supplémentaire de distance de respectivement un et deux mois pour saisir le Tribunal.

Envoyé en préfecture le 12/07/2022
Reçu en préfecture le 12/07/2022
Affiché le
ID : 021-212100549-20220630-CM_22_092-DE

Beaune Côte & Sud

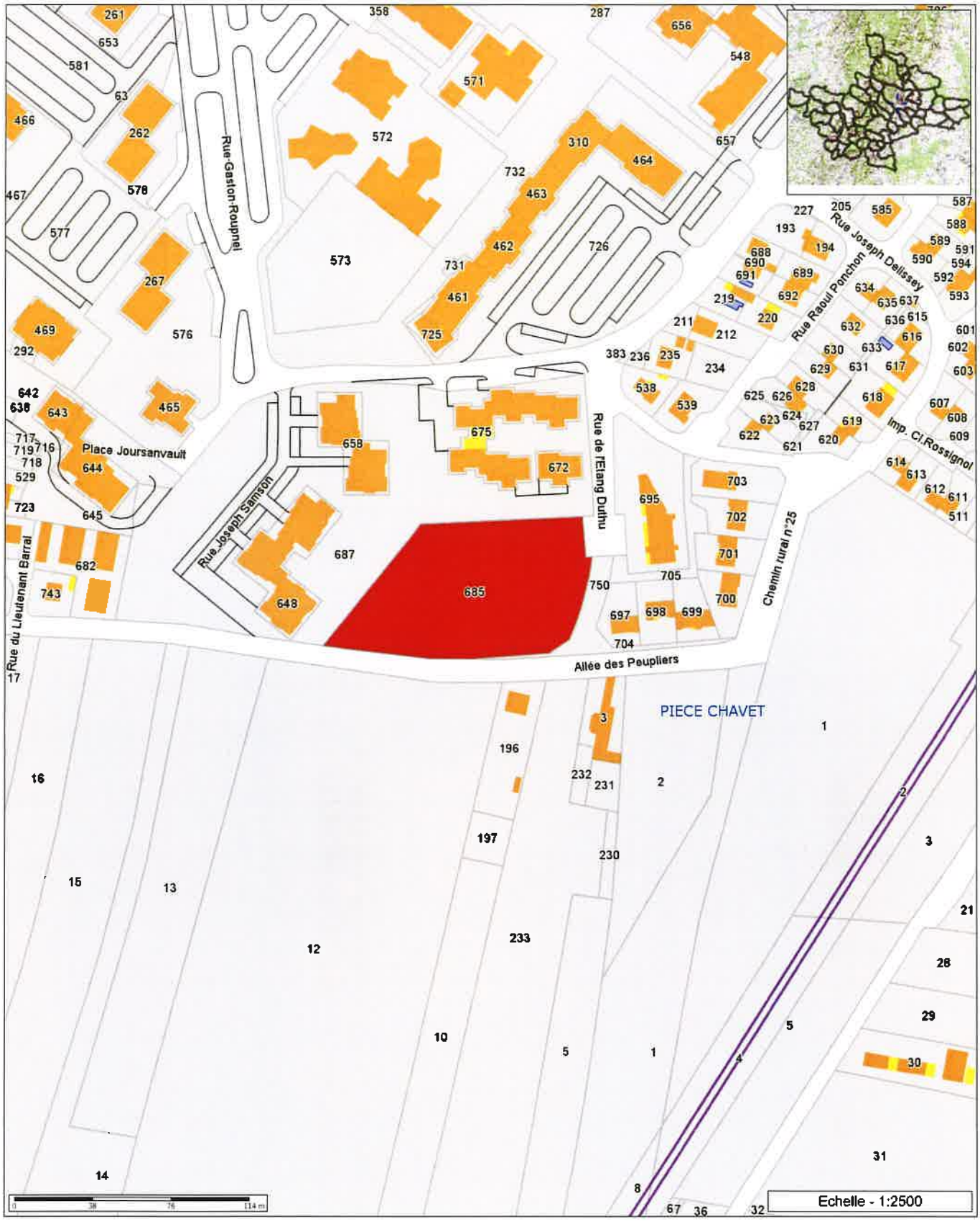

Les informations contenues sur les cartes ne sont pas contractuelles, elles ne peuvent en aucun cas engager la responsabilité de la collectivité.

BEAUNE

Conseil Municipal

Séance du : 30 JUIN 2022

Envoyé en préfecture le 12/07/2022
Reçu en préfecture le 12/07/2022
Affiché le 12/07/2022
ID : 021-212100549-20220630-CM_22_093-DE

Délibération n° CM-22-093

Date d'envoi de la convocation : 24 Juin 2022

Présidence de : M. SUGUENOT,
Maire

Présents : Mmes, MM BECQUET, BOLZE, FOUGERE, CAILLAUD, LEVIEL, DAHLEN, LEFAIX,
Adjoints

Mmes, MM BERNHARD, BLANC, BOUILLET, BRAVARD, BRUNEL, BYNEN, CHAMPION, CHATEAU, COSTE, DIERIKCX, FALCE, FEVRE, JEUNET-MANCY, LABEAUNE, LONGIN, PELLETIER, PIERRON,
Conseillers municipaux,

Secrétaire : M. GLOAGUEN,

Ont donné pouvoir :

⇨ ***Pour toute la séance*** :
M ROUX à M. BECQUET,
Mme PUSSET à M. DAHLEN
Mme CHAMPANAY à Mme FOUGERE
M. FAIVRE à MME DIERICKX,
M. REPOLT à M. CHAMPION,
MME REZIGUE à M. BOLZE,
Mme ROUXEL-SEGAUT à Mme JEUNET-MANCY,
M. VION à Mme LEFAIX,

Absent(e)s- excusé(e)s :
M. MONNOT,

APPROBATION DU RAPPORT SUR LE CHOIX DU MODE DE GESTION DU PALAIS DES CONGRES

RAPPORTEUR : M. SUGUENOT

Par délibération du 29 septembre 2011 le conseil municipal de la ville de Beaune a approuvé la création d'une société publique locale (SPL) pour la gestion du Palais des Congrès.

La ville de Beaune a confié, par délibération du 15 décembre 2016, la gestion du Palais des Congrès à la SPL sous la forme d'un contrat de délégation de service public pour une durée de 5 ans. Cette durée a été prolongée d'un an par avenant du 17 décembre 2021, le contrat actuel prendra donc fin au 31 décembre 2022.

Le conseil municipal doit se prononcer sur le choix du mode de gestion du Palais des Congrès. Dans ce cadre, la commission consultative des services publics locaux a émis un avis favorable au renouvellement du contrat sous la forme d'un affermage.

Le Palais des Congrès constitue un équipement indispensable à la vie économique de la ville de Beaune et plus largement de son agglomération, véritable outil d'attractivité touristique et professionnel, le Palais des Congrès est un élément structurant, conforté par un parc hôtelier complet à proximité et par l'ouverture prochaine de la Cité des Vins.

Plusieurs solutions de gestion sont envisageables et sont détaillées dans le rapport annexé, en fonction du degré d'implication et de risque désiré par la ville de Beaune. La gestion en régie, avec ou sans marché public a l'avantage d'une maîtrise totale et complète du service mais fait peser un lourd risque d'exploitation sur la collectivité ; une gestion déléguée à un opérateur économique reporte ce risque mais relativise le degré de contrôle de la ville de Beaune sur les activités du délégataire.

Le mode de gestion qu'il est proposé au conseil municipal de retenir fait le choix d'un équilibre entre une régie stricte et une délégation à un opérateur économique totalement indépendant, en confiant la gestion et l'exploitation du service à la société publique locale « Beaune Congrès ». En effet la gestion d'un tel équipement, outil de promotion économique et touristique de premier plan, nécessite des compétences et une technicité très particulière tant sur le plan matériel que financier. L'externalisation de cette mission, par le renouvellement du contrat d'affermage, permettra de s'assurer des qualifications et spécialisations des personnels propres à assurer et garantir la continuité du service public comme l'égalité des usagers.

Dans cette hypothèse, conformément aux dispositions combinées du code de la commande publique et du code général des collectivités territoriales, la conclusion du contrat avec la SPL Beaune Congrès relevant de la « quasi-régie » serait réalisable sans mise en concurrence préalable.

DECISION :

Le Conseil municipal, après en avoir délibéré par 30 voix pour et 4 non-participations au vote,

- APPROUVE le principe de la délégation de la gestion du Palais des Congrès dans les formes ci-dessus décrites ;
- AUTORISE le Maire ou son représentant à engager et mener à terme la procédure de renouvellement du contrat ;
- AUTORISE le Maire ou son représentant à signer tout document afférent.

APPROBATION DU RAPPORT SUR LE CHOIX DU MODE DE GESTION DU PALAIS DES CONGRES

Fait et délibéré en séance les jour, mois et an que-dessus.

Pour extrait certifié conforme,
LE MAIRE,
pour le MAIRE et par délégation
Le Directeur Général des Services

Mickaël BOITELLE

COTE D'OR
VILLE DE BEAUNE

Envoyé en préfecture le 12/07/2022
Reçu en préfecture le 12/07/2022
Affiché le 12/07/2022
ID : 021-212100549-20220630-CM_22_093-DE

La présente délibération, à supposer que celle-ci fasse grief, peut faire l'objet, dans un délai de deux mois à compter de sa notification ou de sa publication et/ou de son affichage, d'un recours contentieux auprès du Tribunal Administratif de DIJON ou d'un recours gracieux auprès de la Ville de BEAUNE, étant précisé que celle-ci dispose alors d'un délai de deux mois pour répondre. Un silence de deux mois vaut alors décision implicite de rejet. La décision ainsi prise, qu'elle soit expresse ou implicite pourra elle-même être déférée au tribunal administratif dans un délai de deux mois. Le Tribunal Administratif peut être saisi d'un recours déposé via l'application Télérecours citoyens accessible par le site internet www.télérecours.fr. Conformément aux termes de l'article R. 421-7 du Code de justice administrative, les personnes résidant outre-mer et à l'étranger disposent d'un délai supplémentaire de distance de respectivement un et deux mois pour saisir le Tribunal.

Envoyé en préfecture le 12/07/2022
Reçu en préfecture le 12/07/2022
Affiché le 12/07/2022
ID : 021-212100549-20220630-CM_22_093-DE

BEAUNE

Rapport de présentation sur le choix du mode de gestion et le principe du recours à une délégation de service public sous forme d'affermage, relative à l'exploitation du Palais des Congrès de la Ville de Beaune

En application des articles L.1411-1 et suivants du Code général des collectivités territoriales

Ville de Beaune,
8 rue Hôtel de Ville
21200 BEAUNE
Tel : 03.80.24.56.78

Envoyé en préfecture le 12/07/2022
Reçu en préfecture le 12/07/2022
Affiché le 12/07/2022
ID : 021-212100549-20220630-CM_22_093-DE

Table des matières

Introduction 2

I. Activité du Palais des Congrès et projet de la Ville 2
I.1. Activité du Palais des Congrès 2
I.2. Présentation du projet de la Ville 4
II. Paramètres à prendre en compte 4
II.1. Etat du personnel affecté au service 4
II.2. Choix entre internalisation et externalisation de la gestion quotidienne du service 5

Première partie : analyse comparative des modes de gestion envisageables 8

III. La présentation des modes de gestion envisageables 8
III.1. La gestion directe 8
III.2. La régie intéressée 9
III.3. La gestion déléguée (affermage ou concession) 9
III.4. Aspects financiers des modes de gestion envisageables 11
IV. Mode de gestion envisagé 12
V. La passation de la délégation de service public 13

Deuxième partie : Caractéristiques des prestations que doit assurer le Délégataire 15

VI. L'objet de la délégation de service public 15
VII. L'exclusivité de l'exploitation 16
VIII. La durée de la convention de délégation de service public 16
IX. Les conditions financières et d'exploitation du service public 16
X. La production des comptes et contrôle 16
XI. Les sanctions résolutoires 17
XII. La fin du contrat 17

INTRODUCTION

I. Activité du Palais des Congrès et projet de la Ville

I.1. *Activité du Palais des Congrès*

Envoyé en préfecture le 12/07/2022
Reçu en préfecture le 12/07/2022
Affiché le 12/07/2022
ID : 021-212100549-20220630-CM_22_093-DE

La commune de Beaune a conclu avec la Société Publique Locale (SPL) « Beaune Congrès » à compter du 1er janvier 2017, une convention de délégation de service public sous la forme d'un affermage pour l'exploitation de son Palais des Congrès.

Le capital de la SPL « Beaune Congrès » de 965 200 € (soit 25 400 actions de 38 € chacune) est détenu à :

- 49,22 % par la ville de Beaune (12 503 actions)
- 48,70 % par la communauté d'agglomération Beaune Côte et Sud (12 371 actions)
- 2,07 % par le Syndicat intercommunal d'aménagement touristique de Beaune et Merceuil (526 actions)

Le contrat de délégation de service public conclu entre la Ville de Beaune et la SPL « Beaune Congrès » porte principalement sur l'accueil de congrès, foires, salons ou manifestations commerciales, touristiques ou culturelles de dimension régionale, nationale ou internationale.

- le terrain d'assiette d'une surface de 42 448 m^2 ;

- L'ensemble immobilier du Centre international de Congrès et d'Exposition de Beaune d'une surface de 5290 m^2 comprenant notamment :

  - Un auditorium d'une capacité de 343 places doté d'une scène de 110 m^2, d'une régie son lumière vidéo, d'un système de vidéo projection sur un écran polichinelle de 7m x 5m, de trois loges et de trois cabines de traduction,

  - 6 salles de commission avec cloisons modulables d'une surface totale de 470 m^2 et d'une capacité de 12 à 500 personnes

  - un hall d'exposition de 3000 m^2 avec une entrée clients et une entrée visiteurs et comprenant un espace de restauration,

  - un hall d'accueil de 350 m^2 comprenant un point Accueil Information et Téléphone, un vestiaire, un bar et une borne internet,

  - un bureau réservé aux organisateurs d'une capacité de 17 personnes,

  - une cuisine avec ses équipements,

  - un parking de 800 places.

L'activité du Palais rencontre un fonctionnement déficitaire sur les derniers exercices.

	2017	2018	2019	2020
Chiffre d'affaires net*	1 827 534 €	1 737 195 €	1 538 258 €	496 607 €
Total produits d'exploitation	2 285 357 €	2 188 111 €	1 975 635 €	588 766 €
Résultat (hors résultat exceptionnel)	110 856 €	35 938 €	-28 698 €	-426 529 €
Résultat avant impôt**	118 196 €	44 251 €	-31 694 €	-427 084 €

**** y compris compensation, hors subventions d'exploitation, reprise pour dépréciation et autres produits***
***** y compris résultat exceptionnel***

Envoyé en préfecture le 12/07/2022
Reçu en préfecture le 12/07/2022
Affiché le 12/07/2022
ID : 021-212100549-20220630-CM_22_093-DE

Voici les indicateurs d'activités :

	2017	2018	2019	2020
Nombre de manifestations	74	81	74	22
Nb de jours d'occupation	132	145	163	45
Nombre de participants	39 578	36 853	47 852	13 948
Nombre de repas	23 619	19 023	10 614	6495

Les principaux secteurs d'activités pour lesquels des manifestations sont organisées sont les assurances, l'agriculture ou encore la santé.
L'objet du rapport est la présentation du choix du mode de gestion proposé et les caractéristiques souhaitées du futur contrat.

I.2. *Présentation du projet de la Ville*

Au vu de l'importance stratégique du tourisme de congrès pour la Ville, il est nécessaire d'engager une réflexion globale sur l'avenir du Palais des congrès, appelé à promouvoir de nouvelles manifestations dans des secteurs aussi bien économiques que culturels.

Ainsi, afin de satisfaire aux besoins de la population et de répondre à l'intérêt public local, la Ville entend offrir un service de qualité permettant de développer l'activité du Palais des Congrès de Beaune dans un secteur hautement concurrentiel.

II. Paramètres à prendre en compte

II.1. *Etat du personnel affecté au service*

Actuellement, l'exploitation du Palais des Congrès est assurée par la SPL « Beaune Congrès ».

Les salariés se répartissent comme suit :

- 6 salariés : 6 CDI
- 1 PDG

Les postes occupés sont les suivants :

- Chargée d'Affaires : 1 personne (non cadre)
- Chargée de Clientèle : 1 personne (cadre)
- Comptable : 1 personne (non cadre)
- Hôtesse d'accueil : 1 personne (non cadre)
- Techniciens : 2 personnes (non cadre)
- Président Directeur Général

Envoyé en préfecture le 12/07/2022
Reçu en préfecture le 12/07/2022
Affiché le 12/07/2022
ID : 021-212100549-20220630-CM_22_093-DE

Masse salariale 2013 -2015 :

Année	Salaires et traitement	Charges sociales	Total	Evolution / n-1
2017	217 693 €	89 419 €	307 112 €	+15,83%
2018	211 307 €	87 847 €	299 154 €	-2,59%
2019	205 292 €	78 647 €	283 939 €	-5,09%
2020	150 741 €	41 977 €	192 718 €	-32,13%

II.2. *Choix entre internalisation et externalisation de la gestion quotidienne du service*

Différents modes de gestion peuvent être envisagés par la Ville, allant d'une gestion très intégrée du service à une gestion très externalisée.

Quel que soit le montage adopté par les élus de la Ville, il convient de relever d'ores et déjà que ces montages :

- ne dessaisissent pas la Ville de la qualité d'autorité organisatrice du service public ;
- dans tous les cas, supposent que la Ville exerce au minimum un contrôle du service.

On distingue généralement 3 grandes catégories de modes de gestion :

- la gestion en régie (plus ou moins concentrée, celle-ci allant de la gestion par une régie entièrement intégrée à la gestion par un marché public d'exploitation) ;
- la gestion déléguée (avec différents degrés de délégation) ;
- et la gestion par des montages juridiques spécifiques (contrat de partenariat par exemple).

Ainsi considérées, différentes solutions s'offrent à la Ville et peuvent être résumées par le schéma ci-dessous :

Envoyé en préfecture le 12/07/2022
Reçu en préfecture le 12/07/2022
Affiché le 12/07/2022
ID : 021-212100549-20220630-CM_22_093-DE

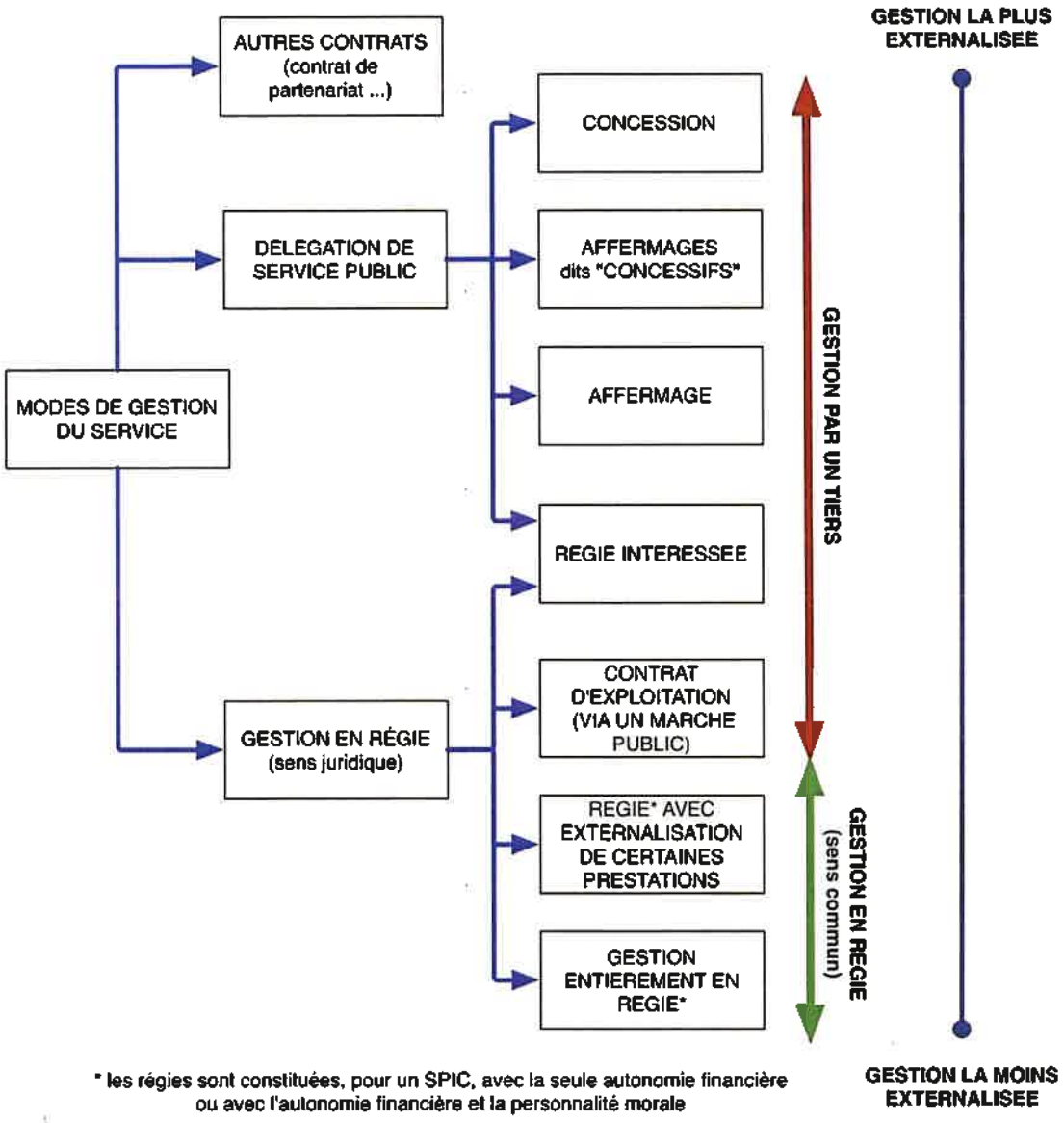

Cette présentation est très centrée sur les choix purement juridiques.

Envoyé en préfecture le 12/07/2022
Reçu en préfecture le 12/07/2022
Affiché le 12/07/2022
ID : 021-212100549-20220630-CM_22_093-DE

Le choix se trouve entre deux grandes approches en termes de modes de gestion, selon deux questions principales :

- la Ville souhaite-t-elle recourir à un tiers pour gérer le service ou, au contraire, gérer intégralement le service (avec éventuellement quelques prestations confiées à des tiers comme des fournitures, mais la maîtrise de tous les aspects au quotidien du service demeurant sous contrôle intégral de la Ville) ?
- si le service est confié en gestion à un tiers, alors jusqu'à quel point la Ville souhaite-t-elle donner une autonomie audit tiers dans la gestion quotidienne du service ?

Ainsi conçus, les choix qui se présentent à la Ville peuvent être schématisés comme suit :

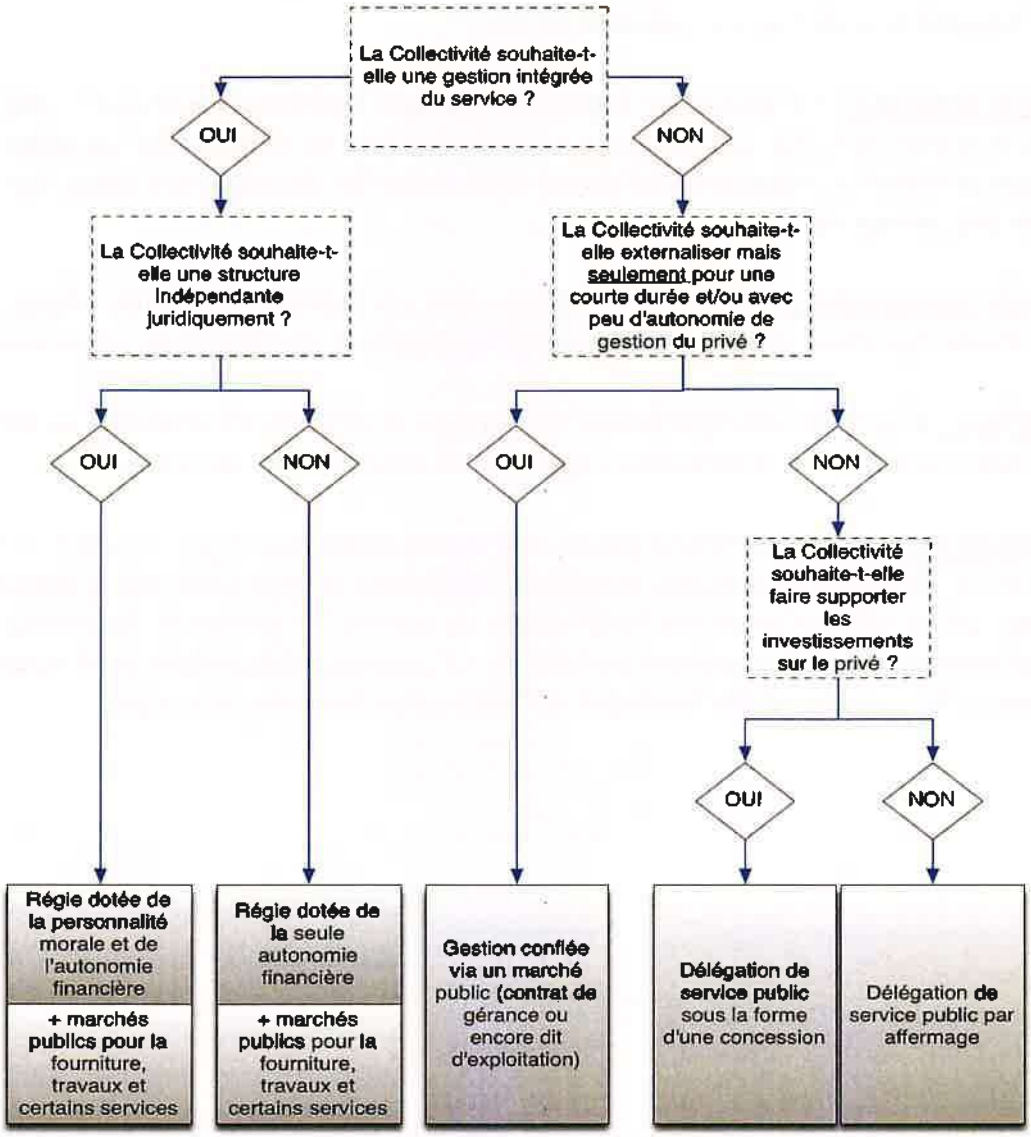

L'objet du présent rapport est la présentation du choix du mode de gestion proposé (I) et les caractéristiques souhaitées du futur contrat (II).

Envoyé en préfecture le 12/07/2022
Reçu en préfecture le 12/07/2022
Affiché le 12/07/2022
ID : 021-212100549-20220630-CM_22_093-DE

PREMIERE PARTIE : ANALYSE COMPARATIVE DES MODES DE GESTION ENVISAGEABLES

III. La présentation des modes de gestion envisageables

III.1. *La gestion directe*

La gestion directe se décline sous plusieurs formes :

La régie autonome : les services de la personne publique exploitent directement le service avec le personnel territorial. Les opérations sont retracées dans un budget annexe en raison du caractère industriel et commercial du service mais toutes les décisions sont prises par les organes de la collectivité.

La régie personnalisée : la personne publique crée un établissement public chargé de l'exploitation du service. L'établissement possède ses organes de direction et de gestion propre.

La gérance : la personne publique finance les ouvrages et en confie l'exploitation au gérant moyennant une rémunération forfaitaire – quels que soient les résultats de l'exploitation.

Le marché public : Est un marché public, tout contrat ayant pour objet de confier à une personne la réalisation de certaines prestations, moyennant un prix versé par la personne publique qui ne soit pas assuré par l'exploitation du service. Le prestataire de services ne prendra pas à son compte les risques d'exploitation. La personne publique dans un tel montage demeurerait la seule responsable du résultat de l'exploitation financière du service.

Envoyé en préfecture le 12/07/2022
Reçu en préfecture le 12/07/2022
Affiché le 12/07/2022
ID : 021-212100549-20220630-CM_22_093-DE

III.2. *La régie intéressée*

La régie intéressée constitue un mode de gestion du service public dans lequel une personne publique va faire assurer le fonctionnement d'un service public par une personne privée.

Traditionnellement, la personne publique conserve la responsabilité financière de l'exploitation, ce qui fait peser sur elle le « risque » et fait que ce type de contrat est plus souvent qualifié de marché public que de délégation de service public.

Dans ce type de contrat, la personne publique conservera un droit de regard important sur la gestion du service, le gérant n'étant qu'associé, et non concessionnaire (délégation). Ce dernier a néanmoins la possibilité d'être invité à collaborer aux prises de décisions et peut même bénéficier d'une certaine autonomie de gestion permettant de mieux l'intéresser au projet.

Les compétences confiées au cocontractant peuvent concerner tous les travaux d'entretien ou de gestion du service, à l'exclusion des travaux importants (contrairement à une concession de service public).

Le régisseur intéressé perçoit une rémunération mixte (CE, 30 juin 1999, *SMITOM Centre ouest seine-et-marnais*, req. n°198147) :

- pour partie, cette rémunération consiste en une redevance fixe (le prix du marché) ;
- pour partie, elle est fonction de l'amélioration de la qualité du service, du niveau des économies réalisées et du résultat financier de l'exploitation : c'est « l'intéressement ».

III.3. *La gestion déléguée (affermage ou concession)*

Dans le cadre d'une gestion déléguée, la personne publique confie la gestion d'un service public dont elle a la responsabilité à un délégataire public ou privé, dont la rémunération est substantiellement liée aux résultats de l'exploitation du service.

Le contrat est passé, pour les collectivités territoriales et leurs établissements publics, dans le respect des articles L. 1411-1 et suivants et R. 1411-1 et suivants du Code général des collectivités territoriales (CGCT) et est soumis aux dispositions du Code de la commande publique.

Envoyé en préfecture le 12/07/2022
Reçu en préfecture le 12/07/2022
Affiché le 12/07/2022
ID : 021-212100549-20220630-CM_22_093-DE

La délégation de Service Public (DSP) est caractérisée par une gestion du service public aux risques et périls du délégataire.

On distingue traditionnellement :

La concession : la personne publique délégante confie au concessionnaire le financement et la réalisation des investissements et le droit de les exploiter moyennant une redevance perçue sur les usagers.
En fin de contrat, ces ouvrages reviennent à la personne publique (biens de retour). Les contrats de concession sont de longue durée en raison de la nécessité d'amortir les investissements de la concession.

L'affermage : la personne publique délégante finance et réalise les ouvrages et en confie l'exploitation au fermier moyennant une redevance perçue sur les usagers du service. Le fermier assure les travaux d'entretien et, le cas échéant, une partie des travaux de renouvellement des ouvrages affermés.

La durée du contrat est déterminée en fonction des prestations demandées au délégataire et de l'importance des investissements consentis.

En affermage, la durée est généralement moins longue que la concession dès lors qu'il y a moins d'investissement à réaliser.

Différentes solutions s'ouvrent donc à la Ville en cas de recours à la délégation de service public en fonction de la volonté affichée de procéder elle-même aux investissements nécessaires au service ou, au contraire, de faire supporter la charge de ces investissements sur le privé.

En l'espèce, la Ville souhaite procéder elle-même aux investissements nécessaires au service public d'exploitation du Palais des congrès.

Dès lors, l'affermage est le type de délégation qui s'impose naturellement eu égard à l'absence d'investissements conséquents mis à la charge du délégataire.

Envoyé en préfecture le 12/07/2022
Reçu en préfecture le 12/07/2022
Affiché le 12/07/2022
ID : 021-212100549-20220630-CM_22_093-DE

III.4. *Aspects financiers des modes de gestion envisageables*

- **Gestion directe** : les investissements et les charges d'exploitation du Palais des Congrès (personnel, consommations, entretien, fournitures, etc.) sont à la charge de la Ville.

- **La régie intéressée** : les investissements et les charges d'exploitation sont à la charge de la Ville. La Ville encaisse les recettes et rémunère le régisseur pour la prestation exécutée. Le régisseur perçoit généralement une rémunération constituée d'une part dite « fixe » (par exemple 3% du montant des charges) et d'une part variable correspondant à un pourcentage du chiffre d'affaires. Le risque d'exploitation repose donc en partie sur le régisseur qui est intéressé au développement du chiffre d'affaires.

- **Gestion déléguée** :
  - **Concession** : les investissements et les charges de fonctionnement sont à la charge du délégataire. Le délégataire se rémunère sur les recettes versées par les usagers.
    La collectivité perçoit une redevance de son délégataire en contrepartie de l'occupation du domaine public par ce dernier.
    La durée de la concession est suffisamment longue pour permettre au délégataire d'amortir l'investissement. A l'échéance de la concession, le bien revient à la Ville.
    Le financement des investissements est à la charge du délégataire. Le coût financier est donc plus important que pour un financement public, du fait du risque de contrepartie supérieur et de la rémunération des fonds propres que sont dans l'obligation de mobiliser le délégataire.

  - **Affermage** : l'investissement est assuré par la Ville qui le finance par des subventions et un emprunt. Le coût de financement des investissements est donc plus faible que dans le cadre d'une concession.
    Les charges de fonctionnement (personnel, consommation, entretien, fournitures, etc.) sont à la charge du délégataire. Ce dernier se rémunère sur les recettes versées par les usagers.
    Le Délégataire verse à la ville une redevance en contrepartie de l'occupation du domaine public. Cette redevance d'occupation est une recette de fonctionnement pour la collectivité.

    Dans les deux derniers cas, la gestion aux risques périls du délégataire induit une rémunération et une marge afin de couvrir ce dernier, ce qui vient renchérir le coût du service.

Envoyé en préfecture le 12/07/2022
Reçu en préfecture le 12/07/2022
Affiché le 12/07/2022
ID : 021-212100549-20220630-CM_22_093-DE

IV. Mode de gestion envisagé

En l'espèce, eu égard au projet de la Ville et à sa volonté d'offrir un service public de qualité, le montage le plus adapté consiste en une gestion déléguée dudit service, délégation de service public (DSP).

- **en termes de compétences techniques et humaines :**

D'une part, le choix de la Ville de recourir à un mode de gestion déléguée de ce service est justifié par les moyens matériels et humains nécessaires à l'exercice des missions.

Ainsi, si la Ville devait assumer le service public en gestion directe, il lui incomberait de se réorganiser, conformément à ses attentes en termes qualitatifs et quantitatifs notamment en termes logistique, structurels et humains.

Or, actuellement la Ville ne dispose pas des structures suffisantes ni de personnel qualifié pour mettre en œuvre et pour gérer un tel service à la hauteur de ses attentes.

D'autre part, le choix de la Ville de recourir à un mode de gestion déléguée de ce service est justifié par les compétences très spécifiques qu'appelle l'exploitation d'un Palais des Congrès.

Ces compétences sont d'ordre techniques et commerciales et tiennent à la nature particulière des relations qui se nouent avec les usagers (clients) mais aussi aux connaissances pointues du secteur de l'organisation d'évènements.

Ainsi, la délégation de service public permet de recourir, à tout moment, à un réseau d'experts disposant d'une bonne connaissance du secteur de l'évènementiel pour résoudre les difficultés liées à l'exploitation du Palais des congrès.

- **en termes de risques et de responsabilité :**

La délégation de service public permet de transférer au délégataire notamment les risques techniques et économiques liés à l'exploitation du Palais des Congrès.

- **en termes financier et de rapport qualité/prix :**

La délégation de service public permettra à la Ville de bénéficier d'une qualité de prestations sans en supporter le coût de gestion puisque cette gestion du service public se fera aux risques et périls du cocontractant qui se rémunérera directement sur les usagers (clients).
Le recours à la délégation de service public permettra la mise en place d'une politique commerciale beaucoup plus souple.
En outre, contrairement à la gestion déléguée, la gestion directe conduirait la Ville à alourdir son budget de fonctionnement, réduisant ainsi son épargne nette et donc sa capacité à investir

Envoyé en préfecture le 12/07/2022
Reçu en préfecture le 12/07/2022
Affiché le 12/07/2022
ID : 021-212100549-20220630-CM_22_093-DE

dans d'autres domaines, quand bien même cette activité serait gérée au sein d'un budget propre avec autonomie financière, s'agissant d'un service public industriel et commercial.

- **en termes de gestion :**

Tandis que, dans certains modes de gestion (la régie principalement), les agents de droit privé salariés par l'exploitant actuel pourraient être recrutés au sein de la Ville de Beaune conformément aux dispositions du Code du travail ; la délégation de service public permettra une souplesse de gestion pour la Ville : en effet, c'est le délégataire entrant qui devra reprendre le personnel de l'exploitant actuel.

Il apparaît donc, qu'eu égard à la technicité du métier, aux contraintes budgétaires et au transfert du risque de gestion au prestataire privé comme cela a été évoqué ci-avant, la délégation de service public serait le type de gestion le plus adapté à l'exploitation du Palais des Congrès sur le perimètre communal de Beaune.

Quant au type de délégation, l'affermage s'impose naturellement puisque les investissements seront réalisés par la Ville.

V. La passation de la délégation de service public

Un tel contrat, soumis aux dispositions du Code de la commande publique, doit faire l'objet d'une mise en concurrence préalable. Toutefois, une convention pourrait également être conclue avec une société publique locale sans qu'aucune mise en concurrence ne soit nécessaire. Au cas présent, cette seconde hypothèse paraît la plus à même de répondre aux besoins de la Ville, notamment dans la perspective du développement de la future Cité des Vins jouxtant le site.

Les collectivités et groupements actionnaires, exercent un contrôle analogue par leur présence au capital social, la détermination des orientations stratégiques, la prise de grandes décisions conditionnant la vie de la société et leur participation aux organes dirigeants de la SPL.

Il convient de rappeler que la SPL est une société anonyme (soumise au droit privé) à capitaux exclusivement publics, soumise à l'impôt sur les sociétés (ainsi que TVA et autres taxes). La SPL dispose d'un expert-comptable et d'un commissaire aux comptes.

La loi n° 2010-559 du 28 mai 2010 pour le développement des Sociétés Publiques Locales (SPL), a introduit un nouveau titre dans le Code général des collectivités territoriales (CGCT).

Ainsi, l'article L. 1531-1 du CGCT dispose que :

Envoyé en préfecture le 12/07/2022
Reçu en préfecture le 12/07/2022
Affiché le 12/07/2022
ID : 021-212100549-20220630-CM_22_093-DE

« Les collectivités territoriales et leurs groupements peuvent créer, dans le cadre des compétences qui leur sont attribuées par la loi, des sociétés publiques locales dont ils détiennent la totalité du capital.
Ces sociétés sont compétentes (...) pour exploiter des services publics à caractère industriel ou commercial ou toutes autres activités d'intérêt général. (...)
Ces sociétés exercent leurs activités exclusivement pour le compte de leurs actionnaires et sur le territoire des collectivités territoriales et des groupements de collectivités territoriales qui en sont membres (...) ».

Par conséquent, une SPL est une société détenue majoritairement par des personnes publiques pour répondre exclusivement à leurs besoins.

Le juge communautaire accepte que les prestations fournies par une entité constituant un démembrement ou le prolongement d'un pouvoir adjudicateur ou d'une entité adjudicatrice ne soient soumises ni aux principes généraux du traité ni aux directives « marchés publics » (CJCE, 18 nov. 1999, aff. C-107/98, *Teckal* ; CJCE 19 avril 2007, *Asemfo*, Aff. C-295/05) sous deux conditions cumulatives :

- premièrement, la personne publique doit exercer sur l'entité un contrôle analogue à celui qu'elle exerce sur ses propres services ;

- deuxièmement, il faut que l'activité de l'entité cocontractante soit principalement tournée en direction de la personne publique qui la détient.

Ainsi l'article les contrats passés avec les SPL sont soumis à des règles spécifiques précisées aux articles L. 3211-1 et suivants du Code de la commande publique.

Il est rappelé que le capital d'une SPL est entièrement détenu par des personnes publiques.

Les activités de cette société sont exercées exclusivement pour ses actionnaires. De plus, ces personnes publiques contrôlent la SPL comme elles le feraient pour leurs propres services.

Une SPL présente l'avantage d'avoir un capital détenu par les collectivités locales et leurs groupements, ce qui diminue le coût de financement mais aussi d'une façon générale le coût du service, les actionnaires publics n'exigent en général pas un niveau de rentabilité à la structure aussi élevé que pourraient l'exiger des actionnaires privés.

Dès lors, lorsque une personne publique conclut un contrat avec la SPL dont elle est membre, en particulier si elle est actionnaire majoritaire, les deux conditions posées par la jurisprudence communautaire sont remplies.

En application des principes communautaires du droit de la passation des contrats publics, aucune mesure de mise en concurrence préalable n'est nécessaire.

Envoyé en préfecture le 12/07/2022
Reçu en préfecture le 12/07/2022
Affiché le 12/07/2022
ID : 021-212100549-20220630-CM_22_093-DE

Toutefois, le présent rapport doit être présenté à la CCSPL puis au Conseil Municipal qui se prononce sur le choix du mode de gestion. Les articles L. 1411-5, L. 1411-9 et L. 1411-18 du Code général des collectivités territoriales étant applicables indifféremment des cocontractants de la personne publique, une commission de délégation de service public devra se réunir. En outre, un avis d'attribution devra être publié dans les formes prescrites par l'article L. 3221-2 du Code de la commande publique.

Au cas présent, il est envisagé que la Ville de Beaune confie à la SPL Beaune Congrès le soin d'exploiter le service public relatif au Palais des congrès sans passer de procédure formalisée de mise en concurrence.

La conclusion d'un contrat de délégation de service public, sous la forme d'un affermage, sans procédure de mise en concurrence pourrait donc être envisagée entre la Ville et la SPL Beaune Congrès.

Ainsi, la conclusion du contrat pourrait intervenir dans des délais très brefs et à moindre coût.

DEUXIEME PARTIE : CARACTERISTIQUES DES PRESTATIONS QUE DOIT ASSURER LE DELEGATAIRE

VI. L'objet de la délégation de service public

Dans le cadre de l'exploitation du Palais des congrès sur le territoire communal de la Ville de Beaune, dans les locaux équipés mis à disposition par la Ville, les missions du Délégataire comprennent notamment :

- la surveillance, l'entretien et la maintenance du Palais des Congrès de la Ville de Beaune,
- la promotion publicitaire du Palais des Congrès et de ses installations,
- l'exploitation, l'entretien, la surveillance, la maintenance et les réparations de tous les biens du service,
- la perception des redevances auprès des usagers,
- la gestion des relations avec les usagers et l'accueil des usagers,
- l'information et l'assistance technique du Délégant pour lui permettre de maîtriser le service.

Envoyé en préfecture le 12/07/2022
Reçu en préfecture le 12/07/2022
Affiché le 12/07/2022
ID : 021-212100549-20220630-CM_22_093-DE

VII. L'exclusivité de l'exploitation

La Ville confiera au Délégataire, à ses risques et périls, l'exclusivité de l'exploitation du Palais des Congrès et, ce afin de lui permettre d'assurer l'équilibre économique et financier de l'opération.

VIII. La durée de la convention de délégation de service public

La durée de la convention est déterminée en fonction des prestations demandées au Délégataire, le cas échéant, en prenant en considération les investissements mis à sa charge.

En l'espèce, aucun investissement ne sera mis à la charge du délégataire.
Dès lors, la durée de cette convention est de 5 années à compter de sa notification.

IX. Les conditions financières et d'exploitation du service public

Le Délégataire assurera l'exploitation du service à ses risques et périls.

Le Délégataire se rémunérera substantiellement par la perception de redevances sur l'usager.
Sa rémunération sera substantiellement liée aux résultats d'exploitation du service.

Le Délégataire versera à l'autorité délégante une redevance d'occupation domaniale en raison des avantages procurés à celui-ci par le fait de pouvoir exploiter le service. Les modalités du versement de cette redevance seront précisées dans la convention de délégation de service public.

Dans le cadre de la convention de délégation de service public, la Ville imposera à son Délégataire, dans les conditions qui seront fixées dans le cahier des charges, des contraintes de service public dont notamment la mise à disposition des espaces du Palais des Congrès à l'usage exclusif de la ville de Beaune pour les manifestations qu'elle souhaite organiser.
Ces sujétions de service public pourront faire l'objet d'une compensation financière dans les conditions fixées dans la convention de délégation de service public conformément à l'article L 2224-2 du code général des collectivités territoriales.

La Ville autorisera, le cas échéant, l'exploitation d'activités accessoires dans des conditions qui seront fixées dans la convention de délégation du service public.

X. La production des comptes et contrôle

Le Délégataire devra satisfaire aux obligations définies à l'article L. 3131-5 du Code de la commande publique qui dispose que :

Envoyé en préfecture le 12/07/2022
Reçu en préfecture le 12/07/2022
Affiché le 12/07/2022
ID : 021-212100549-20220630-CM_22_093-DE

« Le concessionnaire produit chaque année un rapport comportant notamment les comptes retraçant la totalité des opérations afférentes à l'exécution du contrat de concession et une analyse de la qualité des ouvrages ou des services.
Lorsque la gestion d'un service public est concédée, (...) ce rapport permet en outre aux autorités concédantes d'apprécier les conditions d'exécution du service public. »

Le contenu du rapport d'information à l'autorité concédante sera conforme aux prescriptions des articles R. 3131-2 à R. 3131-4 du même code.

Le contrat définira précisément les objectifs assignés au Délégataire, les informations que le Délégataire tiendra à la disposition de la Ville, les modalités de leur transmission et les moyens de contrôle effectifs dont elle pourra faire usage pour vérifier la bonne exécution du contrat et la qualité du service.

Des pénalités viendront sanctionner le non respect des obligations réglementaires ou contractuelles.

XI. Les sanctions résolutoires

La Ville pourra exercer, le cas échéant, son pouvoir de sanction et résilier le contrat dans les conditions autorisées par le code de la commande publique et qui seront précisées dans la convention de délégation de service public.

XII. La fin du contrat

Toute reconduction tacite de la convention sera prohibée.
Le renouvellement de la convention comportant délégation du service public ne pourra s'effectuer que conformément aux dispositions fixées par le Code Général des Collectivités Territoriales et le code de la commande publique.
Le non-renouvellement de la convention n'entraînera aucune indemnité à la charge de l'une ou de l'autre partie.La convention de délégation du service public précisera les conditions relatives au sort des biens en fin de contrat.

BEAUNE

Conseil Municipal

Séance du : 30 JUIN 2022

Envoyé en préfecture le 12/07/2022
Reçu en préfecture le 12/07/2022
Affiché le 12/07/2022
ID : 021-212100549-20220630-CM_22_094-DE

Délibération n° CM-22-094

Date d'envoi de la convocation : 24 Juin 2022

Présidence de : M. SUGUENOT,
Maire

Présents : Mmes, MM BECQUET, BOLZE, FOUGERE, CAILLAUD, LEVIEL, DAHLEN, LEFAIX,
Adjoints

Mmes, MM BERNHARD, BLANC, BOUILLET, BRAVARD, BRUNEL, BYNEN, CHAMPION, CHATEAU, COSTE, DIERIKCX, FALCE, FEVRE, JEUNET-MANCY, LABEAUNE, LONGIN, PELLETIER, PIERRON,
Conseillers municipaux,

Secrétaire : M. GLOAGUEN,

Ont donné pouvoir :

⇨ ***Pour toute la séance*** :
M ROUX à M. BECQUET,
Mme PUSSET à M. DAHLEN
Mme CHAMPANAY à Mme FOUGERE
M. FAIVRE à MME DIERICKX,
M. REPOLT à M. CHAMPION,
MME REZIGUE à M. BOLZE,
Mme ROUXEL-SEGAUT à Mme JEUNET-MANCY,
M. VION à Mme LEFAIX,

Absent(e)s- excusé(e)s :
M. MONNOT,

APPROBATION DES COMPTES DE GESTION 2021
RAPPORTEUR : M. CHAMPION

Le Compte de Gestion constitue la reddition des comptes du comptable à l'ordonnateur. Il doit être voté préalablement au Compte Administratif.

Il doit être visé et certifié conforme par l'ordonnateur, après s'être assuré que le receveur a repris dans ses écritures le montant des prévisions figurant au budget primitif 2021, des décisions modificatives qui s'y rattachent, ainsi que le solde de tous les titres émis, de tous les mandats de paiements ordonnancés et qu'il a procédé à toutes les opérations d'ordre qu'il lui a été prescrit de passer dans ses écritures.

Il appartient au Conseil Municipal d'approuver les Comptes de Gestion de l'exercice 2021 pour le Budget Principal, les Budgets Annexes du Camping, de BEAUNE Congrès et de la ZA de l'Aérodrome.

DECISION :

Le Conseil municipal, après en avoir délibéré à l'unanimité,

- ARRETE les Comptes de Gestion du Trésorier Municipal qui présentent des identités de valeur avec les Comptes Administratifs s'agissant en particulier des reports à nouveau, du résultat d'exploitation de l'exercice, du fonds de roulement du bilan de sortie, et des débits et crédits portés à titre budgétaire aux différents comptes.

Fait et délibéré en séance les jour, mois et an que-dessus.

Pour extrait certifié conforme,
LE MAIRE,
pour le MAIRE et par délégation
Le Directeur Général des Services

Mickaël BOITELLE

COTE D'OR
VILLE DE BEAUNE

Envoyé en préfecture le 12/07/2022
Reçu en préfecture le 12/07/2022
Affiché le 12/07/2022
ID : 021-212100549-20220630-CM_22_094-DE

La présente délibération, à supposer que celle-ci fasse grief, peut faire l'objet, dans un délai de deux mois à compter de sa notification ou de sa publication et/ou de son affichage, d'un recours contentieux auprès du Tribunal Administratif de DIJON ou d'un recours gracieux auprès de la Ville de BEAUNE, étant précisé que celle-ci dispose alors d'un délai de deux mois pour répondre. Un silence de deux mois vaut alors décision implicite de rejet. La décision ainsi prise, qu'elle soit expresse ou implicite pourra elle-même être déférée au tribunal administratif dans un délai de deux mois. Le Tribunal Administratif peut être saisi d'un recours déposé via l'application Télérecours citoyens accessible par le site internet www.télérecours.fr. Conformément aux termes de l'article R. 421-7 du Code de justice administrative, les personnes résidant outre-mer et à l'étranger disposent d'un délai supplémentaire de distance de respectivement un et deux mois pour saisir le Tribunal.

DIRECTION GÉNÉRALE DES FINANCES PUBLIQUES
SGC NUITS-SAINT-GEORGES
N° CODIQUE 021056
Date Edition : 31/03/2022

IDENTIFIANT BUDGET 01000
N° de SIRET 21210054900014

BEAUNE
BUDGET PRINCIPAL

COMPTE DE GESTION
EXERCICE 2021

PRÉSENTÉ À
La Chambre régionale des comptes

PAR LE(S) COMPTABLE(S)
M Joël PRIN
M Philippe JOSSERAND

021056 SGC NUITS-SAINT-GEORGES

AYANT EXERCÉ AU COURS DE LA GESTION
DU 04/01/2022 AU 31/03/2022
DU 01/01/2021 AU 03/01/2022

Population 21472
Nomenclature M14 sup egal 10000h
Voté par Nature avec ref. fonct.

SOMMAIRE

Le Compte de Gestion sur Chiffres

1ERE PARTIE : Situation patrimoniale 3
1 Bilan synthétique ..... Etat I-1 4
2 Bilan ..... Etat I-2 5
2.1 Bilan Actif
2.2 Bilan Passif
3 Compte de résultat synthétique ..... Etat I-3 13
4 Compte de résultat ..... Etat I-4 14
5 Annexe 18
Etats des opérations pour compte de tiers ..... Etat I-5 19
2EME PARTIE : Exécution budgétaire 21
1 Résultats budgétaires de l'exercice ..... Etat II-1 22
2 Résultats d'exécution ..... Etat II-2 23
3 Etat de consommation des crédits ..... Etat II-3 26
4 Etat de réalisation des opérations ..... Etat II-4 32
3EME PARTIE : Comptabilité des deniers et valeurs 47
1 Balance des comptes ..... Etat III-1 48
2 Situation des valeurs inactives ..... Etat III-2 98
4EME PARTIE : Page des signatures 101

Situation Patrimoniale - Bilan Synthétique

01000 - BEAUNE Exercice 2021

ACTIF NET(1)	Total(En milliers d'Euros)	PASSIF	Total(En milliers d'Euros)
Immobilisations incorporelles (nettes)	**6 357,27**	Dotations	30 847,40
Terrains	26 792,93	Fonds Globalisés	37 864,69
Constructions	72 650,55	Réserves	111 804,85
Réseaux et installations de voirie et réseaux divers	75 866,11	Différences sur réalisations d'immobilisations	-257,98
Immobilisations corporelles en cours	9 405,77	Report à nouveau	6 099,17
Immobilisations mises en concession, affermage ou à disposition et immobilisations affectées	30 614,95	Résultat de l'exercice	3 497,82
Autres immobilisations corporelles	3 866,62	Subventions transférables	
Total immobilisations corporelles (nettes)	**219 196,94**	Subventions non transférables	27 569,04
Immobilisations financières	**1 918,74**	Droits de l'affectant, du concédant, de l'afferment et du remettant	18,01
TOTAL ACTIF IMMOBILISE	**227 472,95**	Autres fonds propres	
Stocks	905,06	**TOTAL FONDS PROPRES**	**217 443,00**
Créances	2 000,50	**PROVISIONS POUR RISQUES ET CHARGES**	
Valeurs mobilières de placement		**Dettes financières à long terme**	**18 716,98**
Disponibilités	6 250,78	Fournisseurs(2)	639,45
Autres actifs circulant		Autres dettes à court terme	558,48
TOTAL ACTIF CIRCULANT	**9 156,35**	**Total dettes à court terme**	**1 197,93**
Comptes de régularisations	**762,89**	**TOTAL DETTES**	**19 914,91**
		Comptes de régularisations	**34,28**
TOTAL ACTIF	**237 392,19**	**TOTAL PASSIF**	**237 392,19**

(1) Déduction faite des amortissements et provisions

(2) Y compris mandats émis pendant la journée complémentaire et réglés sur l'exercice 2022

BILAN (en Euros)

01000 - BEAUNE Exercice 2021

	ACTIF	Exercice 2021			Exercice 2020
		BRUT	AMORTISSEMENTS ET PROVISIONS	NET	NET
ACTIF IMMOBILISE	Subventions d'équipement versées	7 923 808,67	2 550 556,00	5 373 252,67	5 526 821,45
	Autres immobilisations incorporelles	2 132 705,36	1 301 135,09	831 570,27	787 813,56
	Immobilisations incorporelles en cours	152 449,02		152 449,02	152 449,02
	Terrains en toute propriété	26 793 410,75	477,49	26 792 933,26	26 939 054,36
	Constructions en toute propriété	72 650 548,02		72 650 548,02	72 649 382,10
	Construction sur sol autrui en tte prop				
	Réseaux installations voirie rés divers	75 998 779,10	132 668,50	75 866 110,60	75 895 118,09
	Collections et oeuvres d'art	540 471,45		540 471,45	539 621,45
	Autres immobilisations corporelles	13 920 919,08	10 605 771,39	3 315 147,69	3 239 636,62
	Immobilisations corporelles en cours	9 405 772,86		9 405 772,86	3 064 545,46
	Immo affect à service non personnalisé	782 874,55		782 874,55	782 874,55
	Immo en concess afferm à dispo immo aff	29 832 078,41		29 832 078,41	29 832 078,41
	Terrains reçus au titre de mise à dispo				
	Construc reçues au titre mise à dispo				
	Construction sur sol autrui mise à dispo				
	Réseaux installations voirie rés divers				
	Collections et oeuvres d'art				
	Autres immobilisations corporelles	67 084,31	56 081,78	11 002,53	12 746,53
	MONTANT A REPORTER	240 200 901,58	14 646 690,25	225 554 211,33	219 422 141,60

248

BILAN (en Euros)

01000 - BEAUNE Exercice 2021

	ACTIF	Exercice 2021			Exercice 2020
		BRUT	AMORTISSEMENTS ET PROVISIONS	NET	NET
ACTIF IMMOBILISE (SUITE)	REPORT	240 200 901,58	14 646 690,25	225 554 211,33	219 422 141,60
	Terrains recus au titre d'affectation				
	Construct reçues au titre d'affectation				
	Construc sol d'autrui au titre affectat				
	Réseaux installations voirie rés divers				
	Collections et oeuvres d'art				
	Autres immobilisations corporelles				
	Participations et créances rattachées	275 548,81		275 548,81	275 548,81
	Autres titres immobilisés	57 969,04		57 969,04	57 969,04
	Prêts				
	Avances en garanties d'emprunt				
	Autres créances	1 585 222,29		1 585 222,29	1 585 222,29
	ACTIF IMMOBILISE TOTAL I	**242 119 641,72**	**14 646 690,25**	**227 472 951,47**	**221 340 881,74**

BILAN (en Euros)

01000 - BEAUNE Exercice 2021

ACTIF		Exercice 2021			Exercice 2020
		BRUT	AMORTISSEMENTS ET PROVISIONS	NET	NET
ACTIF CIRCULANT	Terrains	905 063,44		905 063,44	1 163 091,28
	Production autre que terrains				
	Autres stocks				
	Redevables et comptes rattachés	492 565,06	43 199,12	449 365,94	1 866 572,21
	Créanc irrécouv adm par juge des cptes				
	Créances sur l'Etat et collec publiques	311 517,90		311 517,90	371 079,00
	Créances sur BA CCAS et CDE rattachées	183 858,49		183 858,49	771 483,78
	Opérations pour le compte de tiers				
	Autres créances	1 055 759,75		1 055 759,75	46 763,36
	Valeurs mobilières de placement				
	Disponibilités	6 250 779,70		6 250 779,70	8 113 318,79
	Avances de trésorerie				
	Charges constatées d'avance				
	ACTIF CIRCULANT TOTAL II	**9 199 544,34**	**43 199,12**	**9 156 345,22**	**12 332 308,42**

250

BILAN (en Euros)

01000 - BEAUNE Exercice 2021

	ACTIF	Exercice 2021			Exercice 2020
		BRUT	AMORTISSEMENTS ET PROVISIONS	NET	NET
COMPTES DE REGULARI SATION	Charges à répartir sur plusieurs exer	762 533,34		762 533,34	
	Primes de remboursement des obligations				
	Dépenses à classer ou à régulariser	358,20		358,20	13 611,74
	Ecarts de conversion - Actif				24 553,38
	COMPTES DE REGULARISATION TOTAL III	**762 891,54**		**762 891,54**	**38 165,12**
	TOTAL GENERAL (I + II + III)	**252 082 077,60**	**14 689 889,37**	**237 392 188,23**	**233 711 355,28**

251

BILAN (en Euros)

01000 - BEAUNE Exercice 2021

	PASSIF	Exercice 2021	Exercice 2020
FONDS PROPRES	Dotations	30 847 401,22	30 837 914,99
	Mise à disposition chez le bénéficiaire	18 008,14	18 008,14
	Affectation par collec de rattachement		
	Réserves	111 804 848,41	109 083 251,77
	Neutra amortis subv equip versees		
	Report à nouveau	6 099 171,68	5 390 131,01
	Résultat de l'exercice	3 497 815,07	3 430 637,31
	Subventions transférables		
	Différences sur réalisations d'immob	-257 976,43	-786 835,68
	Fonds globalisés	37 864 692,71	37 172 988,26
	Subventions non transférables	27 569 043,50	24 149 254,77
	Droits de l'affectant		
	FONDS PROPRES TOTAL I	**217 443 004,30**	**209 295 350,57**

252

BILAN (en Euros)

01000 - BEAUNE Exercice 2021

	PASSIF	Exercice 2021	Exercice 2020
PROVISIONS POUR RISQUES ET CHARGES	Provisions pour risques		24 553,38
	Provisions pour charges		
	PROVISIONS POUR RISQUE ET CHARGES TOTAL II		**24 553,38**

253

BILAN (en Euros)

01000 - BEAUNE Exercice 2021

	PASSIF	Exercice 2021	Exercice 2020
DETTES	Emprunts obligataires		
	Emprunts auprès des étab de crédits	15 841 436,88	16 442 894,18
	Emprunts et dettes financières divers	2 875 539,67	3 727 288,15
	Crédits et lignes de trésorerie	2 400,00	
	Fournisseurs et comptes rattachés	330 024,69	817 614,14
	Dettes fiscales et sociales	25 963,55	394 167,57
	Dettes envers l'Etat et les collec publ	8 545,43	794 254,52
	Dettes envers BA CCAS et CDE rattachées		
	Opérations pour le compte de tiers		
	Autres dettes	521 568,48	20 178,66
	Fournisseurs d'immobilisations	309 428,68	850 510,42
	Produits constatés d'avance		
	DETTES TOTAL III	**19 914 907,38**	**23 046 907,64**

254

BILAN (en Euros)

01000 - BEAUNE Exercice 2021

	PASSIF	Exercice 2021	Exercice 2020
COMPTES DE REGULARI SATION	Recettes à classer ou à régulariser	34 276,55	1 344 543,69
	Ecarts de conversion - Passif		
	COMPTES DE REGULARISATION TOTAL IV	**34 276,55**	**1 344 543,69**
	TOTAL GENERAL (I + II + III + IV)	**237 392 188,23**	**233 711 355,28**

255

Compte de Résultat Synthétique

En milliers d'Euros

01000 - BEAUNE Exercice 2021

POSTES	Exercice 2021	Exercice 2020
Impôts et taxes perçus	19 372,62	19 626,31
Dotations et subventions reçues	4 250,55	3 697,51
Produits des services	3 008,32	3 752,63
Autres produits	208,08	-354,69
Transfert de charges		
Produits courants non financiers	26 839,58	26 721,75
Traitements, salaires, charges sociales	10 896,49	11 020,93
Achats et charges externes	7 391,34	6 451,86
Participations et interventions	2 895,99	3 467,47
Dotations aux amortissements et provisions	1 043,14	896,43
Autres charges	865,29	758,04
Charges courantes non financières	23 092,24	22 594,72
RESULTAT COURANT NON FINANCIER	**3 747,33**	**4 127,03**
Produits courants financiers	887,15	107,89
Charges courantes financières	1 306,48	808,24
RESULTAT COURANT FINANCIER	**-419,33**	**-700,35**
RESULTAT COURANT	**3 328,00**	**3 426,68**
Produits exceptionnels	1 135,70	153,71
Charges exceptionnelles	965,88	149,75
RESULTAT EXCEPTIONNEL	**169,82**	**3,96**
IMPOTS SUR LES BENEFICES		
RESULTAT DE L'EXERCICE	**3 497,82**	**3 430,64**

2256

COMPTE DE RESULTAT 2021

01000 - BEAUNE Exercice 2021

POSTES	Exercice 2021	Exercice 2020
PRODUITS COURANTS NON FINANCIERS		
Impôts locaux	13 236 324,00	13 611 542,00
Autres impôts et taxes	6 136 299,21	6 014 764,59
Produits services, domaine et ventes div	3 008 324,02	3 752 626,54
Production stockée	-258 027,84	-808 718,00
Production immobilisée		
Reprise sur amortissements et provisions		
Transferts de charges		
Autres produits	466 108,73	454 028,66
Dotations de l'Etat	2 717 387,00	2 801 024,00
Subventions et participations	278 306,16	215 114,59
Autres attributions (péréquat, compensa)	1 254 854,00	681 369,00
TOTAL I	**26 839 575,28**	**26 721 751,38**
CHARGES COURANTES NON FINANCIERES		
Traitements et salaires	7 678 192,82	7 640 354,61
Charges sociales	3 218 296,89	3 380 573,90
Achats et charges externes	7 391 336,10	6 451 858,75
Impôts et taxes	375 193,52	332 722,30
Dotations amortissements des immob	999 938,39	896 432,33
Dot amort sur charges à répartir		

257

COMPTE DE RESULTAT 2021

01000 - BEAUNE Exercice 2021

POSTES	Exercice 2021	Exercice 2020
Dotations aux provisions	43 199,12	
Autres charges	490 094,05	425 313,22
Contingents et participations	1 120 456,41	1 107 825,53
Subventions	1 775 536,49	2 359 643,40
TOTAL II	**23 092 243,79**	**22 594 724,04**
A - RESULTAT COURANT NON FINANCIER (I-II)	**3 747 331,49**	**4 127 027,34**
PRODUITS COURANTS FINANCIERS		
Valeurs mob et créances de l'actif immo		
Autres intérêts et produits assimilés	45 594,96	20 114,26
Gains de change		
Produit net sur cessions de VMP		
Reprises sur provisions	24 553,38	87 778,73
Transferts de charges	817 000,00	
TOTAL III	**887 148,34**	**107 892,99**
CHARGES COURANTES FINANCIERES		
Intérêts et charges assimilées	1 227 461,39	713 267,48
Pertes de change	24 553,39	94 973,58
Charges nettes sur cessions de VMP		
Dotations aux amort et aux provisions	54 466,66	
TOTAL IV	**1 306 481,44**	**808 241,06**

258

COMPTE DE RESULTAT 2021

01000 - BEAUNE Exercice 2021

POSTES	Exercice 2021	Exercice 2020
B - RESULTAT COURANT FINANCIER (III-IV)	**-419 333,10**	**-700 348,07**
A + B - RESULTAT COURANT	**3 327 998,39**	**3 426 679,27**
PRODUITS EXCEPTIONNELS		
Produits except op gestion : Subventions	96 000,00	
Prod exception gestion : Autres opér	3 651,08	147,17
Produits des cessions d'immobilisations	924 009,00	145 000,00
Diff réalis(négatives)repr cpte résultat	2 945,24	
Neutralisation des amortissements		
Prod exception capital : Autres opér	109 095,82	8 562,00
Reprises sur provisions		
Transferts de charges		
TOTAL V	**1 135 701,14**	**153 709,17**
CHARGES EXCEPTIONNELLES		
Charg except op gestion : subventions		
Charg excep op gestion-Autres opérations	38 930,22	4 751,13
Valeur comptable des immo cédées	395 149,75	10 368,93
Diff réalis(positives)transf à investist	531 804,49	134 631,07
Charg excep op capital-Autres opérations		
Dotations aux amort et aux provisions		
TOTAL VI	**965 884,46**	**149 751,13**

259

COMPTE DE RESULTAT 2021

01000 - BEAUNE Exercice 2021

POSTES	Exercice 2021	Exercice 2020
C - RESULTAT EXCEPTIONNEL (V-VI)	169 816,68	3 958,04
TOTAL DES PRODUITS (I+III+V)	28 862 424,76	26 983 353,54
TOTAL DES CHARGES (II+IV+VI)	25 364 609,69	23 552 716,23
RESULTAT DE L'EXERCICE	3 497 815,07	3 430 637,31

260

Opérations Compte de Tiers

01000 - BEAUNE Exercice 2021

Situation des opérations pour le compte de tiers soldées au 31/12/2021

Opérations pour le compte de tiers	Balance d'entrée		Dépenses de l'année	Recettes de l'année	Balance de sortie	
	Solde débiteur	Solde créditeur			Solde débiteur	Solde créditeur

261

Opérations Compte de Tiers

01000 - BEAUNE Exercice 2021

Situation des opérations pour le compte de tiers non soldées au 31/12/2021

Opérations pour le compte de tiers	Balance d'entrée		Dépenses de l'année	Recettes de l'année	Balance de sortie	
	Solde débiteur	Solde créditeur			Solde débiteur	Solde créditeur

262

Résultats budgétaires de l'exercice

01000 - BEAUNE Exercice 2021

	SECTION D'INVESTISSEMENT	SECTION DE FONCTIONNEMENT	TOTAL DES SECTIONS
RECETTES			
Prévisions budgétaires totales (a)	23 432 085,17	37 129 972,92	60 562 058,09
Titres de recette émis (b)	16 336 070,51	30 955 931,08	47 292 001,59
Réductions de titres (c)	1 016 976,24	150 955,28	1 167 931,52
Recettes nettes (d = b - c)	15 319 094,27	30 804 975,80	46 124 070,07
DEPENSES			
Autorisations budgétaires totales (e)	23 432 085,17	37 129 972,92	60 562 058,09
Mandats émis (f)	15 994 146,33	27 694 793,86	43 688 940,19
Annulations de mandats (g)	29 783,10	387 633,13	417 416,23
Depenses nettes (h = f - g)	15 964 363,23	27 307 160,73	43 271 523,96
RESULTAT DE L'EXERCICE			
(d - h) Excédent		3 497 815,07	2 852 546,11
(h - d) Déficit	645 268,96		

263

Résultats d'exécution du budget principal et des budgets des services non personnalisés

01000 - BEAUNE Exercice 2021

	RESULTAT A LA CLOTURE DE L'EXERCICE PRECEDENT : 2020	PART AFFECTEE A L'INVESTISSEMENT : EXERCICE 2021	RESULTAT DE L'EXERCICE 2021	TRANSFERT OU INTEGRATION DE RESULTATS PAR OPERATION D'ORDRE NON BUDGETAIRE	RESULTAT DE CLOTURE DE L'EXERCICE 2021
I - Budget principal					
Investissement	-2 003 450,94		-645 268,96		-2 648 719,90
Fonctionnement	8 820 768,32	2 721 596,64	3 497 815,07		9 596 986,75
TOTAL I	**6 817 317,38**	**2 721 596,64**	**2 852 546,11**		**6 948 266,85**
II - Budgets des services à caractère administratif					
01009-ZA AERODROME BEAUNE					
Investissement	14 730,07				14 730,07
Fonctionnement	6 349,42		-1 491,38		4 858,04
Sous-Total	**21 079,49**		**-1 491,38**		**19 588,11**
TOTAL II	**21 079,49**		**-1 491,38**		**19 588,11**
III - Budgets des services à caractère industriel et commercial					
01007-CAMPING BEAUNE					
Investissement	-16 678,32		3 835,29		-12 843,03

264

Résultats d'exécution du budget principal et des budgets des services non personnalisés

01000 - BEAUNE Exercice 2021

	RESULTAT A LA CLOTURE DE L'EXERCICE PRECEDENT : 2020	PART AFFECTEE A L'INVESTISSEMENT : EXERCICE 2021	RESULTAT DE L'EXERCICE 2021	TRANSFERT OU INTEGRATION DE RESULTATS PAR OPERATION D'ORDRE NON BUDGETAIRE	RESULTAT DE CLOTURE DE L'EXERCICE 2021
Fonctionnement	122 457,72	16 678,32	160 634,70		266 414,10
Sous-Total	**105 779,40**	**16 678,32**	**164 469,99**		**253 571,07**
01008-SPL BEAUNE CONGRES BEAUN					
Investissement	226 065,68		120 448,00		346 513,68
Fonctionnement	-3 371,97		-258 047,56		-261 419,53
Sous-Total	**222 693,71**		**-137 599,56**		**85 094,15**
TOTAL III	**328 473,11**	**16 678,32**	**26 870,43**		**338 665,22**
TOTAL I + II + III	**7 166 869,98**	**2 738 274,96**	**2 877 925,16**		**7 306 520,18**

265

Etat Consommation des Crédits

Section D'INVESTISSEMENT
DEPENSES

01000 - BEAUNE Exercice 2021

N° chapitre ou article (selon le niveau de vote)	Intitulé	Budget Primitif 1	Décision Modificative 2	Total prévisions 3 = 1 + 2	Emissions 4	Annulations 5	Dépenses nettes 6 = 4 - 5	Solde prévisions/ réalisations 7 = 3 - 6
10	Dotations fonds divers et réserves	100,00		100,00				100,00
16	Emprunts et dettes assimilees	2 748 000,00	4 520 098,92	7 268 098,92	6 724 668,91	2 986,00	6 721 682,91	546 416,01
20	Immobilisations incorporelles	154 410,00	21 935,38	176 345,38	58 262,78		58 262,78	118 082,60
204	Subventions d'équipement versées		13 409,40	13 409,40				13 409,40
21	Immobilisations corporelles	670 680,00	530 556,15	1 201 236,15	700 064,47		700 064,47	501 171,68
23	Immobilisations en cours	1 767 700,00	602 500,13	2 370 200,13	1 288 811,84	692,33	1 288 119,51	1 082 080,62
020	Dépenses imprévues - section d'investiss	20 000,00	52 250,00	72 250,00				72 250,00
SOUS-TOTAL	**CHAPITRES REELS VOTES SANS OPERATIONS**	**5 360 890,00**	**5 740 749,98**	**11 101 639,98**	**8 771 808,00**	**3 678,33**	**8 768 129,67**	**2 333 510,31**
Opération n° 201301	Opération d'équipement n° 201301	600 874,00		600 874,00	396 587,88		396 587,88	204 286,12
Opération n° 201508	Opération d'équipement n° 201508	130 000,00	-98 000,00	32 000,00	15 903,47		15 903,47	16 096,53
Opération n° 201801	Opération d'équipement n° 201801	10 990 000,00	-5 490 000,00	5 500 000,00	3 971 866,47		3 971 866,47	1 528 133,53
Opération n° 201802	Opération d'équipement n° 201802	200 000,00	-195 000,00	5 000,00				5 000,00
Opération n° 201803	Opération d'équipement n° 201803	464 002,00	32 000,00	496 002,00	446 748,00		446 748,00	49 254,00
Opération n° 201805	Opération d'équipement n° 201805	1 340 000,00	-380 000,00	960 000,00	550 894,27	17 159,53	533 734,74	426 265,26
Opération n° 201901	Opération d'équipement n° 201901	590 532,00	-502 532,00	88 000,00	9 565,70		9 565,70	78 434,30
Opération n° 202001	Opération d'équipement n° 202001	407 400,00	-338 900,00	68 500,00	41 450,62		41 450,62	27 049,38
Opération n° 202002	Opération d'équipement n° 202002	40 000,00		40 000,00	11 592,00		11 592,00	28 408,00
Opération n° 202003	Opération d'équipement n° 202003		20 000,00	20 000,00				20 000,00
Opération n° 202004	Opération d'équipement n° 202004	20 000,00	22 673,01	42 673,01	42 624,00		42 624,00	49,01
Opération n° 202101	Opération d'équipement n° 202101	70 000,00	-70 000,00					

Etat Consommation des Crédits

Section D'INVESTISSEMENT
DEPENSES

01000 - BEAUNE Exercice 2021

N° chapitre ou article (selon le niveau de vote)	Intitulé	Budget Primitif 1	Décision Modificative 2	Total prévisions 3 = 1 + 2	Emissions 4	Annulations 5	Dépenses nettes 6 = 4 - 5	Solde prévisions/ réalisations 7 = 3 - 6
Opération n° 202102	Opération d'équipement n° 202102	115 000,00	-102 000,00	13 000,00	1 152,00		1 152,00	11 848,00
Opération n° 202103	Opération d'équipement n° 202103	55 000,00	-55 000,00					
Opération n° 202104	Opération d'équipement n° 202104	150 000,00	-150 000,00					
SOUS-TOTAL	**CHAPITRES REELS VOTES PAR OPERATION**	**15 172 808,00**	**-7 306 758,99**	**7 866 049,01**	**5 488 384,41**	**17 159,53**	**5 471 224,88**	**2 394 824,13**
TOTAL	**DEPENSES REELLES D'INVESTISSEMENT**	**20 533 698,00**	**-1 566 009,01**	**18 967 688,99**	**14 260 192,41**	**20 837,86**	**14 239 354,55**	**4 728 334,44**
040	Opérations d'ordre de transfert entre se	1 545 000,00	820 945,24	2 365 945,24	1 733 953,92	8 945,24	1 725 008,68	640 936,56
041	Opérations patrimoniales		95 000,00	95 000,00				95 000,00
TOTAL	**DEPENSES D'ORDRE D'INVESTISSEMENT**	**1 545 000,00**	**915 945,24**	**2 460 945,24**	**1 733 953,92**	**8 945,24**	**1 725 008,68**	**735 936,56**
001	Solde d'exécution de la section d'invest		2 003 450,94	2 003 450,94				2 003 450,94
TOTAL GENERAL		**22 078 698,00**	**1 353 387,17**	**23 432 085,17**	**15 994 146,33**	**29 783,10**	**15 964 363,23**	**7 467 721,94**

267

Etat Consommation des Crédits

Section D'INVESTISSEMENT
RECETTES

01000 - BEAUNE Exercice 2021

N° chapitre ou article (selon le niveau de vote)	Intitulé	Budget Primitif 1	Décision Modificative 2	Total prévisions 3 = 1 + 2	Emissions 4	Annulations 5	Recettes nettes 6 = 4 - 5	Solde prévisions/ réalisations 7 = 3 - 6
10	Dotations fonds divers et réserves	1 080 000,00	2 571 596,64	3 651 596,64	3 413 301,09		3 413 301,09	238 295,55
13	Subventions d'investissement	6 696 170,00	-1 893 064,13	4 803 105,87	4 419 788,73	1 000 000,00	3 419 788,73	1 383 317,14
16	Emprunts et dettes assimilees	10 332 528,00	-5 807 429,08	4 525 098,92	4 524 584,88	31,00	4 524 553,88	545,04
21	Immobilisations corporelles							
024	Produits de cessions (recettes)		43 538,00	43 538,00				43 538,00
SOUS-TOTAL	**CHAPITRES REELS VOTES SANS OPERATIONS**	**18 108 698,00**	**-5 085 358,57**	**13 023 339,43**	**12 357 674,70**	**1 000 031,00**	**11 357 643,70**	**1 665 695,73**
TOTAL	**RECETTES REELLES D'INVESTISSEMENT**	**18 108 698,00**	**-5 085 358,57**	**13 023 339,43**	**12 357 674,70**	**1 000 031,00**	**11 357 643,70**	**1 665 695,73**
021	Virement de la section de fonctionnement		4 544 256,50	4 544 256,50				4 544 256,50
040	Opérations d'ordre de transfert entre se	3 970 000,00	1 799 489,24	5 769 489,24	3 978 395,81	16 945,24	3 961 450,57	1 808 038,67
041	Opérations patrimoniales		95 000,00	95 000,00				95 000,00
TOTAL	**RECETTES D'ORDRE D'INVESTISSEMENT**	**3 970 000,00**	**6 438 745,74**	**10 408 745,74**	**3 978 395,81**	**16 945,24**	**3 961 450,57**	**6 447 295,17**
TOTAL GENERAL		**22 078 698,00**	**1 353 387,17**	**23 432 085,17**	**16 336 070,51**	**1 016 976,24**	**15 319 094,27**	**8 112 990,90**

Etat Consommation des Crédits

Section DE FONCTIONNEMENT
DEPENSES

01000 - BEAUNE Exercice 2021

N° chapitre ou article (selon le niveau de vote)	Intitulé	Budget Primitif 1	Décision Modificative 2	Total prévisions 3 = 1 + 2	Emissions 4	Annulations 5	Dépenses nettes 6 = 4 - 5	Solde prévisions/ réalisations 7 = 3 - 6
011	Charges à caractère général	7 815 352,00	-192 436,50	7 622 915,50	7 051 835,44	178 506,85	6 873 328,59	749 586,91
012	Charges de personnel et frais assimilés	12 458 219,00	222 500,00	12 680 719,00	12 065 655,57	72 344,07	11 993 311,50	687 407,50
014	Atténuations de produits	570 300,00	15 000,00	585 300,00	575 839,00		575 839,00	9 461,00
65	Autres charges de gestion courante	3 919 469,00	-351 520,00	3 567 949,00	3 386 097,45	10,50	3 386 086,95	181 862,05
66	Charges financières	670 000,00		670 000,00	554 841,25	119 826,47	435 014,78	234 985,22
67	Charges exceptionnelles	5 950,00	39 500,00	45 450,00	38 930,22		38 930,22	6 519,78
68	Dotations aux Amortissements et aux prov	5 000,00	45 000,00	50 000,00	43 199,12		43 199,12	6 800,88
022	Dépenses imprévues - section de fonction	299 347,00	1 294 546,68	1 593 893,68				1 593 893,68
	Opérations d'ordre de transfert entre se							
TOTAL	**DEPENSES REELLES DE FONCTIONNEMENT**	**25 743 637,00**	**1 072 590,18**	**26 816 227,18**	**23 716 398,05**	**370 687,89**	**23 345 710,16**	**3 470 517,02**
023	Virement à la section d'investissement (		4 544 256,50	4 544 256,50				4 544 256,50
042	Opérations d'ordre de transfert entre se	3 970 000,00	1 799 489,24	5 769 489,24	3 978 395,81	16 945,24	3 961 450,57	1 808 038,67
TOTAL	**DEPENSES D'ORDRE DE FONCTIONNEMENT**	**3 970 000,00**	**6 343 745,74**	**10 313 745,74**	**3 978 395,81**	**16 945,24**	**3 961 450,57**	**6 352 295,17**
TOTAL GENERAL		**29 713 637,00**	**7 416 335,92**	**37 129 972,92**	**27 694 793,86**	**387 633,13**	**27 307 160,73**	**9 822 812,19**

269

Etat Consommation des Crédits

Section DE FONCTIONNEMENT
RECETTES

01000 - BEAUNE Exercice 2021

N° chapitre ou article (selon le niveau de vote)	Intitulé	Budget Primitif 1	Décision Modificative 2	Total prévisions 3 = 1 + 2	Emissions 4	Annulations 5	Recettes nettes 6 = 4 - 5	Solde prévisions/ réalisations 7 = 3 - 6
013	Atténuations de charges	425 000,00	-120 000,00	305 000,00	203 620,76		203 620,76	101 379,24
70	Produits des services, du domaine et ven	3 142 910,00	-137 900,00	3 005 010,00	3 089 263,76	80 733,74	3 008 530,02	-3 520,02
73	Impots et taxes	20 197 900,00	-677 081,00	19 520 819,00	19 977 880,21	29 624,00	19 948 256,21	-427 437,21
74	Dotations et participations	3 850 697,00	429 691,00	4 280 388,00	4 271 154,46	20 607,30	4 250 547,16	29 840,84
75	Autres produits de gestion courante	483 470,00		483 470,00	469 153,73	3 045,00	466 108,73	17 361,27
76	Produits financiers	20 110,00		20 110,00	45 594,96		45 594,96	-25 484,96
77	Produits exceptionnels	43 550,00	1 001 509,00	1 045 059,00	1 140 755,90	8 000,00	1 132 755,90	-87 696,90
78	Reprises sur amortissements et provision	5 000,00		5 000,00	24 553,38		24 553,38	-19 553,38
TOTAL	**RECETTES REELLES DE FONCTIONNEMENT**	**28 168 637,00**	**496 219,00**	**28 664 856,00**	**29 221 977,16**	**142 010,04**	**29 079 967,12**	**-415 111,12**
042	Opérations d'ordre de transfert entre se	1 545 000,00	820 945,24	2 365 945,24	1 733 953,92	8 945,24	1 725 008,68	640 936,56
TOTAL	**RECETTES D'ORDRE DE FONCTIONNEMENT**	**1 545 000,00**	**820 945,24**	**2 365 945,24**	**1 733 953,92**	**8 945,24**	**1 725 008,68**	**640 936,56**
002	Résultat de fonctionnement reporté		6 099 171,68	6 099 171,68				6 099 171,68
TOTAL GENERAL		**29 713 637,00**	**7 416 335,92**	**37 129 972,92**	**30 955 931,08**	**150 955,28**	**30 804 975,80**	**6 324 997,12**

Etat de réalisation des opérations

Section D'INVESTISSEMENT
DEPENSES

01000 - BEAUNE Exercice 2021

N° articles puis totalisation au chapitre	Intitulé	Emissions 1	Annulations 2	Dépenses nettes 3 = 1 - 2
1641	Emprunts en euros	1 286 503,99		1 286 503,99
1643	Emprunts auprès des établissements de cr	58 876,56		58 876,56
165	Dépôts et cautionnements reçus	1 867,18		1 867,18
166	Refinancement de la dette	4 520 098,92		4 520 098,92
1675	Dettes afférentes aux METP et PPP	857 322,26	2 986,00	854 336,26
SOUS-TOTAL CHAPITRE 16	**Emprunts et dettes assimilees**	**6 724 668,91**	**2 986,00**	**6 721 682,91**
2031	Frais d'études	37 244,00		37 244,00
2051	Concessions et droits similaires	21 018,78		21 018,78
SOUS-TOTAL CHAPITRE 20	**Immobilisations incorporelles**	**58 262,78**		**58 262,78**
2111	Terrains nus	21 896,00		21 896,00
2113	Terrains aménagés autres que voirie	128 630,00		128 630,00
2121	Plantations d'arbres et d'arbustes	1 557,41		1 557,41
2138	Autres constructions	1 165,92		1 165,92
2152	Installations de voirie	14 613,61		14 613,61
21568	Autre matériel et outillage d'incendie e	5 133,55		5 133,55
21571	Matériel et outillage de voirie - matéri	85 230,00		85 230,00
21578	Autre matériel et outillage de voirie	1 240,00		1 240,00
2158	Autres installations matériel et outilla	74 460,83		74 460,83
2162	Fonds anciens des bibliothèques et musée	500,00		500,00
2168	Autres collections et oeuvres d'art	350,00		350,00
2181	Installations générales agencements et a	15 123,54		15 123,54
2182	Matériel de transport	24 534,00		24 534,00
2183	Matériel de bureau et matériel informati	136 943,47		136 943,47
2184	Mobilier	45 440,00		45 440,00

Etat de réalisation des opérations

Section D'INVESTISSEMENT
DEPENSES

01000 - BEAUNE Exercice 2021

N° articles puis totalisation au chapitre	Intitulé	Emissions 1	Annulations 2	Dépenses nettes 3 = 1 - 2
2188	Autres immobilisations corporelles	143 246,14		143 246,14
SOUS-TOTAL CHAPITRE 21	**Immobilisations corporelles**	**700 064,47**		**700 064,47**
2312	Agencements et aménagements de terrains	70 958,42		70 958,42
2313	Constructions	230 785,24		230 785,24
2315	Installations matériels et outillage tec	981 827,18	692,33	981 134,85
2316	Restauration des collections et oeuvres	5 241,00		5 241,00
SOUS-TOTAL CHAPITRE 23	**Immobilisations en cours**	**1 288 811,84**	**692,33**	**1 288 119,51**
SOUS-TOTAL	**CHAPITRES REELS VOTES SANS OPERATIONS**	**8 771 808,00**	**3 678,33**	**8 768 129,67**
Opération n° 204133201301	Projets d'infrastructures d'intérêt nati	396 587,88		396 587,88
SOUS-TOTAL OPERATION n° 201301	**Opération d'équipement n° 201301**	**396 587,88**		**396 587,88**
Opération n° 2313201508	Constructions	15 903,47		15 903,47
SOUS-TOTAL OPERATION n° 201508	**Opération d'équipement n° 201508**	**15 903,47**		**15 903,47**
Opération n° 2031201801	Frais d'études	7 169,91		7 169,91
Opération n° 2313201801	Constructions	3 964 696,56		3 964 696,56
SOUS-TOTAL OPERATION n° 201801	**Opération d'équipement n° 201801**	**3 971 866,47**		**3 971 866,47**
Opération n° 2315201803	Installations matériels et outillage tec	446 748,00		446 748,00
SOUS-TOTAL OPERATION n° 201803	**Opération d'équipement n° 201803**	**446 748,00**		**446 748,00**
Opération n° 2033201805	Frais d'insertion	540,00		540,00
Opération n° 2313201805	Constructions	403 363,08	17 159,53	386 203,55
Opération n° 238201805	Avances et acomptes versés sur immobilis	146 991,19		146 991,19
SOUS-TOTAL OPERATION n° 201805	**Opération d'équipement n° 201805**	**550 894,27**	**17 159,53**	**533 734,74**
Opération n° 2313201901	Constructions	9 565,70		9 565,70
SOUS-TOTAL OPERATION n° 201901	**Opération d'équipement n° 201901**	**9 565,70**		**9 565,70**
Opération n° 2313202001	Constructions	41 450,62		41 450,62

Etat de réalisation des opérations

Section D'INVESTISSEMENT
DEPENSES

01000 - BEAUNE Exercice 2021

N° articles puis totalisation au chapitre	Intitulé	Emissions 1	Annulations 2	Dépenses nettes 3 = 1 - 2
SOUS-TOTAL OPERATION n° 202001	**Opération d'équipement n° 202001**	**41 450,62**		**41 450,62**
Opération n° 2312202002	Agencements et aménagements de terrains	11 592,00		11 592,00
SOUS-TOTAL OPERATION n° 202002	**Opération d'équipement n° 202002**	**11 592,00**		**11 592,00**
Opération n° 2158202004	Autres installations matériel et outilla	12 000,00		12 000,00
Opération n° 2181202004	Installations générales agencements et a	1 819,20		1 819,20
Opération n° 2312202004	Agencements et aménagements de terrains	28 804,80		28 804,80
SOUS-TOTAL OPERATION n° 202004	**Opération d'équipement n° 202004**	**42 624,00**		**42 624,00**
Opération n° 2313202102	Constructions	1 152,00		1 152,00
SOUS-TOTAL OPERATION n° 202102	**Opération d'équipement n° 202102**	**1 152,00**		**1 152,00**
SOUS-TOTAL	**CHAPITRES REELS VOTES PAR OPERATION**	**5 488 384,41**	**17 159,53**	**5 471 224,88**
TOTAL	**DEPENSES REELLES D'INVESTISSEMENT**	**14 260 192,41**	**20 837,86**	**14 239 354,55**
192	Plus ou moins-values sur cessions d'immo	11 890,48	8 945,24	2 945,24
3555	Terrains aménagés	905 063,44		905 063,44
4817	Pénalités de renégociation de la dette	817 000,00		817 000,00
SOUS-TOTAL OPERATION n° 040	**Opérations d'ordre de transfert entre se**	**1 733 953,92**	**8 945,24**	**1 725 008,68**
TOTAL	**DEPENSES D'ORDRE D'INVESTISSEMENT**	**1 733 953,92**	**8 945,24**	**1 725 008,68**
	TOTAL GENERAL DES DEPENSES D'INVESTISSEM	**15 994 146,33**	**29 783,10**	**15 964 363,23**

Etat de réalisation des opérations

Section D'INVESTISSEMENT
RECETTES

01000 - BEAUNE Exercice 2021

N° articles puis totalisation au chapitre	Intitulé	Emissions 1	Annulations 2	Recettes nettes 3 = 1 - 2
10222	Fonds compensation taxe valeur ajoutee (	325 006,00		325 006,00
10226	Taxe d'aménagement	366 698,45		366 698,45
1068	Excédents de fonctionnement capitalisés	2 721 596,64		2 721 596,64
SOUS-TOTAL CHAPITRE 10	**Dotations fonds divers et réserves**	**3 413 301,09**		**3 413 301,09**
1322	Région	30 252,09		30 252,09
1323	Département	1 010 850,00		1 010 850,00
13251	GFP de rattachement	1 077 691,58		1 077 691,58
13258	Autres Groupements	48 103,51		48 103,51
1328	Autres	2 131 277,00	1 000 000,00	1 131 277,00
1342	Fonds affectés à l'équipement non transf	118 666,00		118 666,00
1343	Pae (programme d'aménagement d'ensemble)	2 948,55		2 948,55
SOUS-TOTAL CHAPITRE 13	**Subventions d'investissement**	**4 419 788,73**	**1 000 000,00**	**3 419 788,73**
165	Dépôts et cautionnements reçus	4 485,96	31,00	4 454,96
166	Refinancement de la dette	4 520 098,92		4 520 098,92
SOUS-TOTAL CHAPITRE 16	**Emprunts et dettes assimilees**	**4 524 584,88**	**31,00**	**4 524 553,88**
SOUS-TOTAL	**CHAPITRES REELS VOTES SANS OPERATIONS**	**12 357 674,70**	**1 000 031,00**	**11 357 643,70**
TOTAL	**RECETTES REELLES D'INVESTISSEMENT**	**12 357 674,70**	**1 000 031,00**	**11 357 643,70**
1641	Emprunts en euros	817 000,00		817 000,00
192	Plus ou moins-values sur cessions d'immo	531 804,49		531 804,49
2111	Terrains nus	212 441,04		212 441,04
2112	Terrains de voirie	70,13		70,13
2113	Terrains aménagés autres que voirie	982,38		982,38
2115	Terrains bâtis	164 589,00		164 589,00
2118	Autres terrains	121,96		121,96

Etat de réalisation des opérations

Section D'INVESTISSEMENT
RECETTES

01000 - BEAUNE Exercice 2021

N° articles puis totalisation au chapitre	Intitulé	Emissions 1	Annulations 2	Recettes nettes 3 = 1 - 2
2182	Matériel de transport	33 890,48	16 945,24	16 945,24
2802	Amortissements frais liés à la réalisati	187,30		187,30
2804112	Bâtiments et installations	22 678,66		22 678,66
2804133	Projet d'infrastructures d'intérêt natio	280 422,00		280 422,00
28041512	Bâtiments et installations	8 921,00		8 921,00
280422	Bâtiments et installations	92 408,00		92 408,00
2804412	Bâtiments et installations	145 727,00		145 727,00
28051	Concessions et droits similaires	22 028,68		22 028,68
28152	Installations de voirie	39 861,98		39 861,98
281538	Autres réseaux	3 759,12		3 759,12
281568	Amortissements autre matériel et outilla	2 394,25		2 394,25
281571	Matériel roulant	31 577,00		31 577,00
281578	Amortissements autre matériel et outilla	6 973,00		6 973,00
28158	Autres installations matériel et outilla	63 119,86		63 119,86
281757	Amortissements matériel et outillage de	1 744,00		1 744,00
28181	Installations générales agencements et a	5 560,46		5 560,46
28182	Matériel de transport	107 322,46		107 322,46
28183	Matériel de bureau et matériel informati	51 242,88		51 242,88
28184	Mobilier	32 888,85		32 888,85
28185	Cheptel	430,00		430,00
28188	Amortissements autres immobilisations co	80 691,89		80 691,89
3555	Terrains aménagés	1 163 091,28		1 163 091,28
4817	Pénalités de renégociation de la dette	54 466,66		54 466,66
SOUS-TOTAL OPERATION n° 040	**Opérations d'ordre de transfert entre se**	**3 978 395,81**	**16 945,24**	**3 961 450,57**

Etat de réalisation des opérations

Section D'INVESTISSEMENT
RECETTES

01000 - BEAUNE Exercice 2021

N° articles puis totalisation au chapitre	Intitulé	Emissions 1	Annulations 2	Recettes nettes 3 = 1 - 2
TOTAL	RECETTES D'ORDRE D'INVESTISSEMENT	3 978 395,81	16 945,24	3 961 450,57
	TOTAL GENERAL DES RECETTES D'INVESTISSEM	16 336 070,51	1 016 976,24	15 319 094,27

276

Etat de réalisation des opérations

Section DE FONCTIONNEMENT
DEPENSES

01000 - BEAUNE Exercice 2021

N° articles puis totalisation au chapitre	Intitulé	Emissions 1	Annulations 2	Dépenses nettes 3 = 1 - 2
60611	Achats non stockés de fournitures non st	181 972,71		181 972,71
60612	Achats non stockés de fournitures non st	1 262 496,34	58 811,71	1 203 684,63
60622	Achats non stockés de carburants	127 795,16		127 795,16
60623	Achats non stockés d'alimentation	27 664,41		27 664,41
60624	Achats non stockés de produits de traite	22 731,49		22 731,49
60628	Achats d'autres fournitures non stockées	185 734,35	3 518,71	182 215,64
60631	Achats non stockés de fournitures d'entr	103 613,58		103 613,58
60632	Achats non stockés de fournitures de pet	314 958,89	6 344,25	308 614,64
60633	Achats non stockés de fournitures de voi	93 084,89	2 859,72	90 225,17
60636	Achats non stockés de vêtements de trava	30 018,26	879,29	29 138,97
6064	Achats non stockés de fournitures admini	28 781,67		28 781,67
6065	Achats non stockés de livres disques cas	50 596,14		50 596,14
6067	Achats non stockés de fournitures scolai	39 566,67		39 566,67
6068	Achats non stockés d'autres matières et	120,00		120,00
6078	Achats de marchandises - autres marchand	2 131,06		2 131,06
611	Contrats prestations de services	1 177 457,68	5 040,00	1 172 417,68
6132	Services extérieurs - locations immobili	12 333,53		12 333,53
6135	Services extérieurs - locations mobilièr	108 944,80		108 944,80
614	Services extérieurs - charges locatives	1 055,22		1 055,22
61521	Services extérieurs - entretien et répar	194 094,37	10 039,78	184 054,59
615221	Bâtiments publics	187 743,38	2 386,80	185 356,58
615228	Autres bâtiments	52 358,46	904,80	51 453,66
615231	Voieries	336 001,13	3 301,88	332 699,25
615232	Réseaux	36 662,21	11 494,81	25 167,40

Etat de réalisation des opérations

Section DE FONCTIONNEMENT
DEPENSES

01000 - BEAUNE Exercice 2021

N° articles puis totalisation au chapitre	Intitulé	Emissions 1	Annulations 2	Dépenses nettes 3 = 1 - 2
61524	Services extérieurs - entretien et répar	51 432,98	396,00	51 036,98
61551	Services extérieurs - entretien et répar	73 117,52	2 206,14	70 911,38
61558	Services extérieurs - entretien et répar	39 351,82		39 351,82
6156	Services extérieurs - maintenance	579 635,85	8 211,37	571 424,48
6161	Multirisques	86 295,90	1 687,15	84 608,75
617	Services extérieurs - études et recherch	52 525,55	350,00	52 175,55
6182	Services extérieurs - divers - documenta	15 835,65	48,00	15 787,65
6184	Services extérieurs - divers - versement	46 825,09	4 362,00	42 463,09
6188	Services extérieurs - autres frais diver	221 055,97	462,00	220 593,97
6225	Indemnités au comptable et aux régisseur	2 801,23		2 801,23
6226	Rémunération d'intermédiaires et honorai	44 461,15	2 082,00	42 379,15
6227	Rémunération d'intermédiaires et honorai	19 861,79		19 861,79
6228	Rémunération d'intermédiaires et honorai	5 029,50		5 029,50
6231	Publicité publications relations publiqu	59 007,86	1 958,00	57 049,86
6232	Publicité publications relations publiqu	100 939,74	35 643,20	65 296,54
6236	Publicité publications relations publiqu	50 142,30		50 142,30
6238	Publicité publications relations publiqu	200,00		200,00
6241	Transports - transports de biens	195 434,63		195 434,63
6247	Transports - transports collectifs	10 967,89		10 967,89
6251	Déplacements missions et réceptions - vo	2 307,70		2 307,70
6256	Déplacements missions et réceptions - mi	7 073,89		7 073,89
6257	Déplacements missions et réceptions - ré	61 270,49		61 270,49
6261	Frais d'affranchissement	91 804,64		91 804,64
6262	Frais de télécommunications	51 370,05	569,87	50 800,18

Etat de réalisation des opérations

Section DE FONCTIONNEMENT
DEPENSES

01000 - BEAUNE Exercice 2021

N° articles puis totalisation au chapitre	Intitulé	Emissions 1	Annulations 2	Dépenses nettes 3 = 1 - 2
627	Autres services extérieurs - services ba	6 270,75		6 270,75
6281	Autres services extérieurs - concours di	51 902,93	9 581,00	42 321,93
6282	Autres services exterieurs - frais gardi	25 983,35		25 983,35
6283	Autres services extérieurs - frais de ne	83 046,31	1 194,91	81 851,40
62876	Remboursements de frais au fgp de rattac	83 640,22		83 640,22
62878	Remboursement de frais à d'autres organi	902,19		902,19
6288	Autres services extérieurs	140 719,66	958,00	139 761,66
63512	Impôts directs - taxes foncières	158 570,00		158 570,00
63513	Impôts directs - autres impôts locaux	25 160,68		25 160,68
6355	Taxes et impôts sur les véhicules	1 080,76		1 080,76
637	Autres impôts taxes et versements assimi	27 893,00	3 215,46	24 677,54
SOUS-TOTAL CHAPITRE 011	**Charges à caractère général**	**7 051 835,44**	**178 506,85**	**6 873 328,59**
6215	Personnel extérieur au service affecté p	46 481,44	17 890,00	28 591,44
6216	Personnel affecté par le GFP de rattache	574 068,35	27 539,24	546 529,11
6218	Autre personnel extérieur au service	152 971,23	595,29	152 375,94
6331	Versement mobilité	38 963,00		38 963,00
6336	Cotisation au centre national et au cent	107 266,54		107 266,54
6338	Autres impôts taxes et versements assimi	19 475,00		19 475,00
64111	Personnel titulaire - rémunération princ	4 755 132,74		4 755 132,74
64112	Personnel titulaire - nbi supplément fam	112 769,48		112 769,48
64118	Personnel titulaire - autres indemnités	1 057 065,69		1 057 065,69
64131	Personnel non titulaire - rémunération	1 501 450,98		1 501 450,98
64138	Autres indemnités	278 929,65		278 929,65
6417	Personnel non titulaire - rémunération d	47 175,59		47 175,59

Etat de réalisation des opérations

Section DE FONCTIONNEMENT
DEPENSES

01000 - BEAUNE Exercice 2021

N° articles puis totalisation au chapitre	Intitulé	Emissions 1	Annulations 2	Dépenses nettes 3 = 1 - 2
6451	Charges sécurite sociale et prévoyance c	1 242 675,00		1 242 675,00
6453	Cotisations aux caisses de retraites	1 604 408,52		1 604 408,52
6454	Charges sécurite sociale et prévoyance c	72 370,89		72 370,89
6455	Charges securite sociale prevoyance-Co	275 669,58	18 354,04	257 315,54
6471	Autres charges sociales-prestations vers	32 470,00		32 470,00
6475	Autres charges sociales - médecine du tr	39 911,18		39 911,18
6478	Autres charges sociales diverses	22 860,26	7 290,50	15 569,76
6488	Autres charges de personnel	83 540,45	675,00	82 865,45
SOUS-TOTAL CHAPITRE 012	**Charges de personnel et frais assimilés**	**12 065 655,57**	**72 344,07**	**11 993 311,50**
703894	Reversement sur forfait post-stationneme	206,00		206,00
7391171	Dégrèvement de taxe foncière sur les pro	249,00		249,00
73918	Autres reversements sur autres impôts lo	9 660,00		9 660,00
739223	Fonds de péréquation des ressources comm	565 724,00		565 724,00
SOUS-TOTAL CHAPITRE 014	**Atténuations de produits**	**575 839,00**		**575 839,00**
6512	Droits d'utilisation - Informatique en n	25 886,47		25 886,47
6518	Autres	32 035,43		32 035,43
6531	Indemnités des maires adjoints et consei	337 285,50		337 285,50
6532	Frais de mission des maires adjoints et	1 528,80		1 528,80
6533	Cotisations de retraite des maires adjoi	22 260,51		22 260,51
6534	Cotisations de sécurité sociale des mair	42 384,00		42 384,00
6541	Créances admises en non-valeur	10 572,03	10,50	10 561,53
6542	Créances éteintes	8 149,92		8 149,92
6553	Contingents et participations obligatoir	866 193,00		866 193,00
65541	Contributions au fonds de compensation d	12 257,65		12 257,65

Etat de réalisation des opérations

Section DE FONCTIONNEMENT
DEPENSES

01000 - BEAUNE Exercice 2021

N° articles puis totalisation au chapitre	Intitulé	Emissions 1	Annulations 2	Dépenses nettes 3 = 1 - 2
6558	Contingents et participations obligatoir	242 005,76		242 005,76
657362	Centre communal d'actions sociales (CCAS	831 000,00		831 000,00
657363	Subventions de fonctionnement versées -	35 000,00		35 000,00
6574	Subventions de fonctionnement aux associ	909 536,49		909 536,49
65888	Autres	10 001,89		10 001,89
SOUS-TOTAL CHAPITRE 65	**Autres charges de gestion courante**	**3 386 097,45**	**10,50**	**3 386 086,95**
66111	Intérêts réglés à l'échéance	326 181,58		326 181,58
66112	Intérêts - rattachement des icne	71 165,75	119 689,12	-48 523,37
6618	Charges d'intérêts des autres dettes	132 940,53	137,35	132 803,18
666	Pertes de change	24 553,39		24 553,39
SOUS-TOTAL CHAPITRE 66	**Charges financières**	**554 841,25**	**119 826,47**	**435 014,78**
6718	Charges exceptionnelles - autres charges	1 644,80		1 644,80
673	Charges exceptionnelles - titres annulés	37 285,42		37 285,42
SOUS-TOTAL CHAPITRE 67	**Charges exceptionnelles**	**38 930,22**		**38 930,22**
6817	Dotations provisions dépréciation des ac	43 199,12		43 199,12
SOUS-TOTAL CHAPITRE 68	**Dotations aux Amortissements et aux prov**	**43 199,12**		**43 199,12**
TOTAL	**DEPENSES REELLES DE FONCTIONNEMENT**	**23 716 398,05**	**370 687,89**	**23 345 710,16**
6688	Autres	817 000,00		817 000,00
675	Charges exceptionnelles - valeurs compta	412 094,99	16 945,24	395 149,75
6761	Différences sur réalisations (positives)	531 804,49		531 804,49
6811	Dotations aux Amortissements immobilisat	999 938,39		999 938,39
6862	Dotations aux Amortissementss des charge	54 466,66		54 466,66
71355	Variation des stocks de terrains aménagé	1 163 091,28		1 163 091,28
SOUS-TOTAL OPERATION n° 042	**Opérations d'ordre de transfert entre se**	**3 978 395,81**	**16 945,24**	**3 961 450,57**

Etat de réalisation des opérations

Section DE FONCTIONNEMENT
DEPENSES

01000 - BEAUNE Exercice 2021

N° articles puis totalisation au chapitre	Intitulé	Emissions 1	Annulations 2	Dépenses nettes 3 = 1 - 2
TOTAL	DEPENSES D'ORDRE DE FONCTIONNEMENT	3 978 395,81	16 945,24	3 961 450,57
	TOTAL GENERAL DES DEPENSES DE FONCTIONNE	27 694 793,86	387 633,13	27 307 160,73

Etat de réalisation des opérations

Section DE FONCTIONNEMENT
RECETTES

01000 - BEAUNE Exercice 2021

N° articles puis totalisation au chapitre	Intitulé	Emissions 1	Annulations 2	Recettes nettes 3 = 1 - 2
6419	Remboursements sur rémunérations du pers	157 196,76		157 196,76
6479	Remboursements sur autres charges social	46 424,00		46 424,00
SOUS-TOTAL CHAPITRE 013	**Atténuations de charges**	**203 620,76**		**203 620,76**
7015	Ventes de terrains aménagés	532 429,24		532 429,24
70311	Utilisation du domaine - concession dans	84 104,99		84 104,99
70321	Utilisation du domaine - droits stationn	708 908,92	1 798,00	707 110,92
70323	Utilisation domaine - redevance d'occupa	317 377,59	40 358,65	277 018,94
70328	Utilisation du domaine - autres droits d	119 343,75	304,17	119 039,58
7035	Utilisation du domaine - locations de dr	235,95		235,95
7037	Utilisation du domaine - contribution po	42 651,85		42 651,85
70384	Forfait de post-stationnement	101 681,01		101 681,01
7062	Prestation services redevances et droits	122 312,97	18 556,00	103 756,97
70631	Redevances et droits des services à cara	232 473,70		232 473,70
7066	Prestation services - redevances et droi	18 394,00	5,00	18 389,00
70688	Prestations de services autres prestatio	33 730,72		33 730,72
7083	Autres produits-locations diverses (autr	130,92		130,92
70841	Mise à disposition de personnel facturée	50 038,38	5 346,09	44 692,29
70846	Mise à disposition de personnel facturée	16 045,70		16 045,70
70848	Mise à disposition de personnel facturée	39 421,34		39 421,34
70873	Autres produits - remboursement de frais	43 951,71		43 951,71
70875	Autres produits remboursement frais par	11 590,86	4 208,62	7 382,24
70876	Autres produits remboursement frais par	501 699,10		501 699,10
70878	Autres produits - remboursement de frais	110 878,16	10 157,21	100 720,95
7088	Autres produits d'activités annexes (abo	1 862,90		1 862,90

Etat de réalisation des opérations

Section DE FONCTIONNEMENT
RECETTES

01000 - BEAUNE Exercice 2021

N° articles puis totalisation au chapitre	Intitulé	Emissions 1	Annulations 2	Recettes nettes 3 = 1 - 2
SOUS-TOTAL CHAPITRE 70	**Produits des services, du domaine et ven**	**3 089 263,76**	**80 733,74**	**3 008 530,02**
73111	Impôts directs locaux	13 245 984,00	29 354,00	13 216 630,00
7318	Impôts locaux - autres impôts locaux ou	29 603,00		29 603,00
73211	Attribution de compensation	4 377 395,00		4 377 395,00
73221	FNGIR	49 684,00		49 684,00
7333	Taxes services publics et domaine - taxe	745,00	255,00	490,00
7336	Taxes services publics et domaine - droi	127 754,91		127 754,91
7351	Taxe sur la consommation finale d'électr	661 529,41		661 529,41
7368	Taxes locale sur la publicité extérieure	112 448,93		112 448,93
7381	Taxe additionnelle aux droits de mutatio	1 372 735,96	15,00	1 372 720,96
SOUS-TOTAL CHAPITRE 73	**Impots et taxes**	**19 977 880,21**	**29 624,00**	**19 948 256,21**
7411	Dotation globale fonctionnement (DGF) do	2 348 340,00		2 348 340,00
74123	Dotation globale fonctionnement (DGF) de	366 239,00		366 239,00
745	Dotation spéciale au titre des institute	2 808,00		2 808,00
74718	Autres participations de l'Etat	44 585,47		44 585,47
7472	Participations - Régions	11 400,00		11 400,00
7473	Participations - Départements	88 358,00	10 638,00	77 720,00
74748	Participations des autres Communes	38 078,09	3 202,83	34 875,26
7478	Participations - autres organismes	116 491,90	6 766,47	109 725,43
7482	Compensation pour perte de taxe addition	173,00		173,00
74834	Etat compensation au titre des exonérati	1 242 551,00		1 242 551,00
7485	Dotation pour les titres sécurisés	12 130,00		12 130,00
SOUS-TOTAL CHAPITRE 74	**Dotations et participations**	**4 271 154,46**	**20 607,30**	**4 250 547,16**
752	Autres produits de gestion courante - re	452 661,04	3 045,00	449 616,04

Etat de réalisation des opérations

Section DE FONCTIONNEMENT
RECETTES

01000 - BEAUNE Exercice 2021

N° articles puis totalisation au chapitre	Intitulé	Emissions 1	Annulations 2	Recettes nettes 3 = 1 - 2
757	Autres produits de la gestion courante -	16 491,60		16 491,60
7588	Autres produits divers de gestion couran	1,09		1,09
SOUS-TOTAL CHAPITRE 75	**Autres produits de gestion courante**	**469 153,73**	**3 045,00**	**466 108,73**
764	Produits financiers - revenus des valeur	1 678,66		1 678,66
76812	Sortie des emprunts à risques sans IRA c	43 916,30		43 916,30
SOUS-TOTAL CHAPITRE 76	**Produits financiers**	**45 594,96**		**45 594,96**
7718	Autres produits exceptionnels sur opérat	2 260,42		2 260,42
773	Produits exceptionnels mandats annulés (	1 390,66		1 390,66
774	Produits exceptionnels - subventions exc	96 000,00		96 000,00
775	Produits exceptionnels - produits des ce	932 009,00	8 000,00	924 009,00
7788	Produits exceptionnels divers	109 095,82		109 095,82
SOUS-TOTAL CHAPITRE 77	**Produits exceptionnels**	**1 140 755,90**	**8 000,00**	**1 132 755,90**
7865	Reprises sur provisions pour risques et	24 553,38		24 553,38
SOUS-TOTAL CHAPITRE 78	**Reprises sur amortissements et provision**	**24 553,38**		**24 553,38**
TOTAL	**RECETTES REELLES DE FONCTIONNEMENT**	**29 221 977,16**	**142 010,04**	**29 079 967,12**
71355	Variation des stocks de terrains aménagé	905 063,44		905 063,44
7761	Différences sur réalisations (négatives)	11 890,48	8 945,24	2 945,24
796	Transfert de charges financières	817 000,00		817 000,00
SOUS-TOTAL OPERATION n° 042	**Opérations d'ordre de transfert entre se**	**1 733 953,92**	**8 945,24**	**1 725 008,68**
TOTAL	**RECETTES D'ORDRE DE FONCTIONNEMENT**	**1 733 953,92**	**8 945,24**	**1 725 008,68**
	TOTAL GENERAL DES RECETTES DE FONCTIONNE	**30 955 931,08**	**150 955,28**	**30 804 975,80**

Balance Réglementaire des Comptes du Grand Livre

Arrêté à la date du 31/12/2021

01000 - BEAUNE Exercice 2021

		Balance d'entrée		Opérations non-budgétaires		Opérations budgétaires		Totaux		Soldes	
Numéro de Compte	Libellé de compte	Débit	Crédit	Débit	Crédit	Débit	Crédit	Débit	Crédit	Débit	Crédit
1021	Dotation		30 665 020,16	70 513,77	80 000,00			70 513,77	30 745 020,16		30 674 506,39
10222	FCTVA		28 729 967,60				325 006,00		29 054 973,60		29 054 973,60
10223	TLE		4 907 862,90						4 907 862,90		4 907 862,90
10226	Taxe d'aménagement		3 007 676,56				366 698,45		3 374 375,01		3 374 375,01
10228	Autres fonds d'investisseme		527 481,20						527 481,20		527 481,20
1022	**Sous Total compte 1022**		**37 172 988,26**				**691 704,45**		**37 864 692,71**		**37 864 692,71**
10251	Dons et legs en capital		172 894,83						172 894,83		172 894,83
1025	**Sous Total compte 1025**		**172 894,83**						**172 894,83**		**172 894,83**
1027	Mise à disposition chez le bénéficiaire		18 008,14						18 008,14		18 008,14
102	**Sous Total compte 102**		**68 028 911,39**	**70 513,77**	**80 000,00**		**691 704,45**	**70 513,77**	**68 800 615,84**		**68 730 102,07**
1068	Excédt de fonctionnement capitalisé		109 083 251,77				2 721 596,64		111 804 848,41		111 804 848,41
106	**Sous Total compte 106**		**109 083 251,77**				**2 721 596,64**		**111 804 848,41**		**111 804 848,41**
10	**Sous Total compte 10**		**177 112 163,16**	**70 513,77**	**80 000,00**		**3 413 301,09**	**70 513,77**	**180 605 464,25**		**180 534 950,48**

286

Balance Réglementaire des Comptes du Grand Livre

Arrêté à la date du 31/12/2021

01000 - BEAUNE Exercice 2021

		Balance d'entrée		Opérations non-budgétaires		Opérations budgétaires		Totaux		Soldes	
Numéro de Compte	Libellé de compte	Débit	Crédit	Débit	Crédit	Débit	Crédit	Débit	Crédit	Débit	Crédit
110	Report à nouveau solde créditeur		5 390 131,01	2 721 596,64	3 430 637,31			2 721 596,64	8 820 768,32		6 099 171,68
11	**Sous Total compte 11**		**5 390 131,01**	**2 721 596,64**	**3 430 637,31**			**2 721 596,64**	**8 820 768,32**		**6 099 171,68**
12	Résultat exercice excéd déficit		3 430 637,31	3 430 637,31				3 430 637,31	3 430 637,31		0,00
12	**Sous Total compte 12**		**3 430 637,31**	**3 430 637,31**				**3 430 637,31**	**3 430 637,31**		**0,00**
1321	Etat et EPN		1 263 447,72						1 263 447,72		1 263 447,72
1322	Région		3 257 932,73				30 252,09		3 288 184,82		3 288 184,82
1323	Dépt		6 061 984,74				1 010 850,00		7 072 834,74		7 072 834,74
13248	Autres communes		1 000,00						1 000,00		1 000,00
1324	**Sous Total compte 1324**		**1 000,00**						**1 000,00**		**1 000,00**
13251	GFP de rattachement		134 110,18				1 077 691,58		1 211 801,76		1 211 801,76
13258	Autres groupements		39 109,27				48 103,51		87 212,78		87 212,78
1325	**Sous Total compte 1325**		**173 219,45**				**1 125 795,09**		**1 299 014,54**		**1 299 014,54**
1326	Autres EPL		685 332,01						685 332,01		685 332,01

Balance Réglementaire des Comptes du Grand Livre

Arrêté à la date du 31/12/2021

01000 - BEAUNE Exercice 2021

		Balance d'entrée		Opérations non-budgétaires		Opérations budgétaires		Totaux		Soldes	
Numéro de Compte	Libellé de compte	Débit	Crédit	Débit	Crédit	Débit	Crédit	Débit	Crédit	Débit	Crédit
1328	Autres		5 804 543,99			1 000 000,00	2 131 277,00	1 000 000,00	7 935 820,99		6 935 820,99
132	**Sous Total compte 132**		**17 247 460,64**			**1 000 000,00**	**4 298 174,18**	**1 000 000,00**	**21 545 634,82**		**20 545 634,82**
1342	Fds afftés équipt non transf amendes pol		4 552 591,75				118 666,00		4 671 257,75		4 671 257,75
1343	Pae		24 696,34				2 948,55		27 644,89		27 644,89
1346	Participations pour voirie et réseaux		766 577,74						766 577,74		766 577,74
1348	Autres fonds affect équipt non transf		20 975,12						20 975,12		20 975,12
134	**Sous Total compte 134**		**5 364 840,95**				**121 614,55**		**5 486 455,50**		**5 486 455,50**
1385	Groupements de collectivités et col à sp		1 536 953,18						1 536 953,18		1 536 953,18
138	**Sous Total compte 138**		**1 536 953,18**						**1 536 953,18**		**1 536 953,18**
13	**Sous Total compte 13**		**24 149 254,77**			**1 000 000,00**	**4 419 788,73**	**1 000 000,00**	**28 569 043,50**		**27 569 043,50**
15151	Prov pour pertes de change (nb)		24 553,38	24 553,38				24 553,38	24 553,38		0,00
1515	**Sous Total compte 1515**		**24 553,38**	**24 553,38**				**24 553,38**	**24 553,38**		**0,00**
151	**Sous Total compte 151**		**24 553,38**	**24 553,38**				**24 553,38**	**24 553,38**		**0,00**

Balance Réglementaire des Comptes du Grand Livre

Arrêté à la date du 31/12/2021

01000 - BEAUNE Exercice 2021

		Balance d'entrée		Opérations non-budgétaires		Opérations budgétaires		Totaux		Soldes	
Numéro de Compte	Libellé de compte	Débit	Crédit	Débit	Crédit	Débit	Crédit	Débit	Crédit	Débit	Crédit
15	**Sous Total compte 15**		**24 553,38**	**24 553,38**				**24 553,38**	**24 553,38**		**0,00**
1641	Emprunts en euros		16 239 775,10			1 286 503,99	817 000,00	1 286 503,99	17 056 775,10		15 770 271,11
1643	Empts auprès étab crédit empts en devise		83 429,96	24 553,38		58 876,56		83 429,94	83 429,96		0,02
164	**Sous Total compte 164**		**16 323 205,06**	**24 553,38**		**1 345 380,55**	**817 000,00**	**1 369 933,93**	**17 140 205,06**		**15 770 271,13**
165	Dép et caution reçus		18 187,19			1 898,18	4 485,96	1 898,18	22 673,15		20 774,97
166	Refinancement de la dette					4 520 098,92	4 520 098,92	4 520 098,92	4 520 098,92		0,00
1675	Dettes afférentes aux METP et PPP		3 709 100,96			857 322,26	2 986,00	857 322,26	3 712 086,96		2 854 764,70
167	**Sous Total compte 167**		**3 709 100,96**			**857 322,26**	**2 986,00**	**857 322,26**	**3 712 086,96**		**2 854 764,70**
16884	Ints courus sur emprunts éts financiers		119 689,12	119 689,12	71 165,75			119 689,12	190 854,87		71 165,75
1688	**Sous Total compte 1688**		**119 689,12**	**119 689,12**	**71 165,75**			**119 689,12**	**190 854,87**		**71 165,75**
168	**Sous Total compte 168**		**119 689,12**	**119 689,12**	**71 165,75**			**119 689,12**	**190 854,87**		**71 165,75**
16	**Sous Total compte 16**		**20 170 182,33**	**144 242,50**	**71 165,75**	**6 724 699,91**	**5 344 570,88**	**6 868 942,41**	**25 585 918,96**		**18 716 976,55**
181	Cpte liaison : affectation	782 874,55						782 874,55		782 874,55	

289

Balance Réglementaire des Comptes du Grand Livre

Arrêté à la date du 31/12/2021

01000 - BEAUNE Exercice 2021

		Balance d'entrée		Opérations non-budgétaires		Opérations budgétaires		Totaux		Soldes	
Numéro de Compte	Libellé de compte	Débit	Crédit	Débit	Crédit	Débit	Crédit	Débit	Crédit	Débit	Crédit
18	**Sous Total compte 18**	**782 874,55**						**782 874,55**		**782 874,55**	
192	Plus ou moins-values cessions immo		3 287 881,38			11 890,48	540 749,73	11 890,48	3 828 631,11		3 816 740,63
193	Autres neutralisations et régularisation	4 074 717,06						4 074 717,06		4 074 717,06	
19	**Sous Total compte 19**	**4 074 717,06**	**3 287 881,38**			**11 890,48**	**540 749,73**	**4 086 607,54**	**3 828 631,11**	**257 976,43**	
	Total classe 1	**4 857 591,61**	**233 564 803,34**	**6 391 543,60**	**3 581 803,06**	**7 736 590,39**	**13 718 410,43**	**18 985 725,60**	**250 865 016,83**	**4 857 591,61**	**236 736 882,84**
202	Frais réalisation doc urb et num cadast	58 259,23						58 259,23		58 259,23	
2031	Frais d'études	734 392,20				44 413,91		778 806,11		778 806,11	
2033	Frais d'insertion					540,00		540,00		540,00	
203	**Sous Total compte 203**	**734 392,20**				**44 953,91**		**779 346,11**		**779 346,11**	
204112	Bâtiments et installations	277 172,69			50 707,66			277 172,69	50 707,66	226 465,03	
20411	**Sous Total compte 20411**	**277 172,69**			**50 707,66**			**277 172,69**	**50 707,66**	**226 465,03**	
204132	Bâtiments et installations	225 670,56						225 670,56		225 670,56	
204133	Projets d'infrastructu d'intérêt nati	4 291 466,85				396 587,88		4 688 054,73		4 688 054,73	

290

Balance Réglementaire des Comptes du Grand Livre

Arrêté à la date du 31/12/2021

01000 - BEAUNE Exercice 2021

		Balance d'entrée		Opérations non-budgétaires		Opérations budgétaires		Totaux		Soldes	
Numéro de Compte	Libellé de compte	Débit	Crédit	Débit	Crédit	Débit	Crédit	Débit	Crédit	Débit	Crédit
20413	**Sous Total compte 20413**	**4 517 137,41**				**396 587,88**		**4 913 725,29**		**4 913 725,29**	
2041512	Bâtiments et installations	138 692,17						138 692,17		138 692,17	
204151	**Sous Total compte 204151**	**138 692,17**						**138 692,17**		**138 692,17**	
20415	**Sous Total compte 20415**	**138 692,17**						**138 692,17**		**138 692,17**	
2041	**Sous Total compte 2041**	**4 933 002,27**			**50 707,66**	**396 587,88**		**5 329 590,15**	**50 707,66**	**5 278 882,49**	
20422	Bâtiments et installations	462 025,74			3 011,00			462 025,74	3 011,00	459 014,74	
2042	**Sous Total compte 2042**	**462 025,74**			**3 011,00**			**462 025,74**	**3 011,00**	**459 014,74**	
204412	Bâtiments et installations	2 185 911,44						2 185 911,44		2 185 911,44	
20441	**Sous Total compte 20441**	**2 185 911,44**						**2 185 911,44**		**2 185 911,44**	
2044	**Sous Total compte 2044**	**2 185 911,44**						**2 185 911,44**		**2 185 911,44**	
204	**Sous Total compte 204**	**7 580 939,45**			**53 718,66**	**396 587,88**		**7 977 527,33**	**53 718,66**	**7 923 808,67**	
2051	Concessions et droits similaires	1 274 015,46				21 018,78		1 295 034,24		1 295 034,24	
205	**Sous Total compte 205**	**1 274 015,46**				**21 018,78**		**1 295 034,24**		**1 295 034,24**	

291

Balance Réglementaire des Comptes du Grand Livre

Arrêté à la date du 31/12/2021

01000 - BEAUNE Exercice 2021

		Balance d'entrée		Opérations non-budgétaires		Opérations budgétaires		Totaux		Soldes	
Numéro de Compte	Libellé de compte	Débit	Crédit	Débit	Crédit	Débit	Crédit	Débit	Crédit	Débit	Crédit
2088	Autres immobilisations incorporelles	65,78						65,78		65,78	
208	**Sous Total compte 208**	**65,78**						**65,78**		**65,78**	
20	**Sous Total compte 20**	**9 647 672,12**			**53 718,66**	**462 560,57**		**10 110 232,69**	**53 718,66**	**10 056 514,03**	
2111	Terrains nus	3 379 787,35				21 896,00	212 441,04	3 401 683,35	212 441,04	3 189 242,31	
2112	Terrains de voirie	2 795 565,81					70,13	2 795 565,81	70,13	2 795 495,68	
2113	Terr aménagés autres que voirie	10 105 456,98				128 630,00	982,38	10 234 086,98	982,38	10 233 104,60	
2115	Terrains bâtis	8 844 467,83		80 000,00			164 589,00	8 924 467,83	164 589,00	8 759 878,83	
2116	Cimetières	320 755,87						320 755,87		320 755,87	
2117	Bois et forêts	535 041,90						535 041,90		535 041,90	
2118	Autres terrains	110 456,96					121,96	110 456,96	121,96	110 335,00	
211	**Sous Total compte 211**	**26 091 532,70**		**80 000,00**		**150 526,00**	**378 204,51**	**26 322 058,70**	**378 204,51**	**25 943 854,19**	
2121	Plantations d'arbres et d'arbustes	8 418,18				1 557,41		9 975,59		9 975,59	
2128	Autres agenct et aménagt terrains	839 580,97						839 580,97		839 580,97	

Balance Réglementaire des Comptes du Grand Livre

Arrêté à la date du 31/12/2021

01000 - BEAUNE Exercice 2021

		Balance d'entrée		Opérations non-budgétaires		Opérations budgétaires		Totaux		Soldes	
Numéro de Compte	Libellé de compte	Débit	Crédit	Débit	Crédit	Débit	Crédit	Débit	Crédit	Débit	Crédit
212	**Sous Total compte 212**	**847 999,15**				**1 557,41**		**849 556,56**		**849 556,56**	
21311	Hôtel de ville	2 953 499,42						2 953 499,42		2 953 499,42	
21312	Batiments scolaires	13 073 857,98						13 073 857,98		13 073 857,98	
21318	Autres batiments publics	56 502 051,81						56 502 051,81		56 502 051,81	
2131	**Sous Total compte 2131**	**72 529 409,21**						**72 529 409,21**		**72 529 409,21**	
2135	Instal gales agenct amégts const	32 069,22						32 069,22		32 069,22	
2138	Autres constructions	87 903,67				1 165,92		89 069,59		89 069,59	
213	**Sous Total compte 213**	**72 649 382,10**				**1 165,92**		**72 650 548,02**		**72 650 548,02**	
2151	Réseaux de voirie	53 884 061,40						53 884 061,40		53 884 061,40	
2152	Installations de voirie	1 065 770,02				14 613,61		1 080 383,63		1 080 383,63	
21533	Réseaux cablés	6 729,85						6 729,85		6 729,85	
21538	Autres réseaux	21 027 604,22						21 027 604,22		21 027 604,22	
2153	**Sous Total compte 2153**	**21 034 334,07**						**21 034 334,07**		**21 034 334,07**	

293

Balance Réglementaire des Comptes du Grand Livre

Arrêté à la date du 31/12/2021

01000 - BEAUNE Exercice 2021

		Balance d'entrée		Opérations non-budgétaires		Opérations budgétaires		Totaux		Soldes	
Numéro de Compte	Libellé de compte	Débit	Crédit	Débit	Crédit	Débit	Crédit	Débit	Crédit	Débit	Crédit
21568	Autre mat outil incendie déf civ	393 924,70				5 133,55		399 058,25		399 058,25	
2156	**Sous Total compte 2156**	**393 924,70**				**5 133,55**		**399 058,25**		**399 058,25**	
21571	Mat outil voirie mat roulant	1 812 725,80				85 230,00		1 897 955,80		1 897 955,80	
21578	Autre mat et outillage de voirie	343 908,81				1 240,00		345 148,81		345 148,81	
2157	**Sous Total compte 2157**	**2 156 634,61**				**86 470,00**		**2 243 104,61**		**2 243 104,61**	
2158	Autres instal mat outil tech	819 163,93				86 460,83		905 624,76		905 624,76	
215	**Sous Total compte 215**	**79 353 888,73**				**192 677,99**		**79 546 566,72**		**79 546 566,72**	
2161	Oeuvres et objets d'art	450 514,64						450 514,64		450 514,64	
2162	Fonds anciens des bibliothèques musées	16 157,04				500,00		16 657,04		16 657,04	
2168	Autres collections et oeuvres d'art	72 949,77				350,00		73 299,77		73 299,77	
216	**Sous Total compte 216**	**539 621,45**				**850,00**		**540 471,45**		**540 471,45**	
21757	Mat et outillage de voirie	17 466,53						17 466,53		17 466,53	
2175	**Sous Total compte 2175**	**17 466,53**						**17 466,53**		**17 466,53**	

294

Balance Réglementaire des Comptes du Grand Livre

Arrêté à la date du 31/12/2021

01000 - BEAUNE Exercice 2021

		Balance d'entrée		Opérations non-budgétaires		Opérations budgétaires		Totaux		Soldes	
Numéro de Compte	Libellé de compte	Débit	Crédit	Débit	Crédit	Débit	Crédit	Débit	Crédit	Débit	Crédit
21782	Mat de transport	41 597,02						41 597,02		41 597,02	
21783	Mat bureau mat informatique	1 148,16						1 148,16		1 148,16	
21788	Aut immob corp reçues par mise à dispo	6 872,60						6 872,60		6 872,60	
2178	**Sous Total compte 2178**	**49 617,78**						**49 617,78**		**49 617,78**	
217	**Sous Total compte 217**	**67 084,31**						**67 084,31**		**67 084,31**	
2181	Instal gales agenct amngts divers	89 540,88				16 942,74		106 483,62		106 483,62	
2182	Mat de transport	2 917 429,32			70 513,77	41 479,24	33 890,48	2 958 908,56	104 404,25	2 854 504,31	
2183	Mat bureau mat informatique	2 119 400,08				136 943,47		2 256 343,55		2 256 343,55	
2184	Mobilier	802 476,34				45 440,00		847 916,34		847 916,34	
2185	Cheptel	3 282,00						3 282,00		3 282,00	
2188	Autres immobilisations corporelles	4 161 355,50				143 246,14		4 304 601,64		4 304 601,64	
218	**Sous Total compte 218**	**10 093 484,12**			**70 513,77**	**384 051,59**	**33 890,48**	**10 477 535,71**	**104 404,25**	**10 373 131,46**	
21	**Sous Total compte 21**	**189 642 992,56**		**80 000,00**	**70 513,77**	**730 828,91**	**412 094,99**	**190 453 821,47**	**482 608,76**	**189 971 212,71**	

295

Balance Réglementaire des Comptes du Grand Livre

Arrêté à la date du 31/12/2021

01000 - BEAUNE Exercice 2021

		Balance d'entrée		Opérations non-budgétaires		Opérations budgétaires		Totaux		Soldes	
Numéro de Compte	Libellé de compte	Débit	Crédit	Débit	Crédit	Débit	Crédit	Débit	Crédit	Débit	Crédit
2312	Agencements et aménagements de terrains	160 308,56				111 355,22		271 663,78		271 663,78	
2313	Constructions	1 686 049,06				4 666 916,67	17 159,53	6 352 965,73	17 159,53	6 335 806,20	
2315	Instal mat outil techn	1 217 208,64				1 428 575,18	692,33	2 645 783,82	692,33	2 645 091,49	
2316	Restauration collections, oeuvres d'art	979,20				5 241,00		6 220,20		6 220,20	
231	**Sous Total compte 231**	**3 064 545,46**				**6 212 088,07**	**17 851,86**	**9 276 633,53**	**17 851,86**	**9 258 781,67**	
237	Avances acptes vers cdes immob incorpo	152 449,02						152 449,02		152 449,02	
238	Avances acptes vers sur immob corpo					146 991,19		146 991,19		146 991,19	
23	**Sous Total compte 23**	**3 216 994,48**				**6 359 079,26**	**17 851,86**	**9 576 073,74**	**17 851,86**	**9 558 221,88**	
241	Immo mises en concession ou en affermage	6 822 394,37						6 822 394,37		6 822 394,37	
2421	Immob mises à dispo Région (ensgt)	3 187 747,53						3 187 747,53		3 187 747,53	
2422	Immob mises à dispo Dépt (ensgt)	844 865,11						844 865,11		844 865,11	
2423	Immob mises à dispo EPCI	43 896 513,52						43 896 513,52		43 896 513,52	
242	**Sous Total compte 242**	**47 929 126,16**						**47 929 126,16**		**47 929 126,16**	

296

Balance Réglementaire des Comptes du Grand Livre

Arrêté à la date du 31/12/2021

01000 - BEAUNE Exercice 2021

		Balance d'entrée		Opérations non-budgétaires		Opérations budgétaires		Totaux		Soldes	
Numéro de Compte	Libellé de compte	Débit	Crédit	Débit	Crédit	Débit	Crédit	Débit	Crédit	Débit	Crédit
2492	Mises à dispo transf compétences		24 919 442,12						24 919 442,12		24 919 442,12
249	**Sous Total compte 249**		**24 919 442,12**						**24 919 442,12**		**24 919 442,12**
24	**Sous Total compte 24**	**54 751 520,53**	**24 919 442,12**					**54 751 520,53**	**24 919 442,12**	**29 832 078,41**	
261	Titres de participation	548,81						548,81		548,81	
266	Autres formes de participation	275 000,00						275 000,00		275 000,00	
26	**Sous Total compte 26**	**275 548,81**						**275 548,81**		**275 548,81**	
271	Titres immob : droit propriété	57 969,04						57 969,04		57 969,04	
275	Dépôts et cautionnements versés	457,34						457,34		457,34	
276358	Créances sur autres regroupts	365 172,81						365 172,81		365 172,81	
27635	**Sous Total compte 27635**	**365 172,81**						**365 172,81**		**365 172,81**	
2763	**Sous Total compte 2763**	**365 172,81**						**365 172,81**		**365 172,81**	
2764	Créances particul et aut pers droit priv	1 219 592,14						1 219 592,14		1 219 592,14	
276	**Sous Total compte 276**	**1 584 764,95**						**1 584 764,95**		**1 584 764,95**	

297

Balance Réglementaire des Comptes du Grand Livre

Arrêté à la date du 31/12/2021

01000 - BEAUNE Exercice 2021

		Balance d'entrée		Opérations non-budgétaires		Opérations budgétaires		Totaux		Soldes	
Numéro de Compte	Libellé de compte	Débit	Crédit	Débit	Crédit	Débit	Crédit	Débit	Crédit	Débit	Crédit
27	**Sous Total compte 27**	**1 643 191,33**						**1 643 191,33**		**1 643 191,33**	
2802	Amort frais réal doc urb et num cadastre		58 071,93				187,30		58 259,23		58 259,23
28031	Amort frais études		1 151,00						1 151,00		1 151,00
2803	**Sous Total compte 2803**		**1 151,00**						**1 151,00**		**1 151,00**
2804112	Bâtiments et installations		255 026,00	50 707,66			22 678,66	50 707,66	277 704,66		226 997,00
280411	**Sous Total compte 280411**		**255 026,00**	**50 707,66**			**22 678,66**	**50 707,66**	**277 704,66**		**226 997,00**
2804132	Bâtiments et installations		134 426,00						134 426,00		134 426,00
2804133	Projet d'infrastructu d'intérêt natio		667 925,00				280 422,00		948 347,00		948 347,00
280413	**Sous Total compte 280413**		**802 351,00**				**280 422,00**		**1 082 773,00**		**1 082 773,00**
2804151	Bâtiments et installations		71 368,00				8 921,00		80 289,00		80 289,00
2804151	**Sous Total compte 2804151**		**71 368,00**				**8 921,00**		**80 289,00**		**80 289,00**
280415	**Sous Total compte 280415**		**71 368,00**				**8 921,00**		**80 289,00**		**80 289,00**
28041	**Sous Total compte 28041**		**1 128 745,00**	**50 707,66**			**312 021,66**	**50 707,66**	**1 440 766,66**		**1 390 059,00**

298

Balance Réglementaire des Comptes du Grand Livre

Arrêté à la date du 31/12/2021

01000 - BEAUNE Exercice 2021

		Balance d'entrée		Opérations non-budgétaires		Opérations budgétaires		Totaux		Soldes	
Numéro de Compte	Libellé de compte	Débit	Crédit	Débit	Crédit	Débit	Crédit	Débit	Crédit	Débit	Crédit
280422	Bâtiments et installations		51 006,00	3 011,00			92 408,00	3 011,00	143 414,00		140 403,00
28042	**Sous Total compte 28042**		**51 006,00**	**3 011,00**			**92 408,00**	**3 011,00**	**143 414,00**		**140 403,00**
2804412	Bâtiments et installations		874 367,00				145 727,00		1 020 094,00		1 020 094,00
280441	**Sous Total compte 280441**		**874 367,00**				**145 727,00**		**1 020 094,00**		**1 020 094,00**
28044	**Sous Total compte 28044**		**874 367,00**				**145 727,00**		**1 020 094,00**		**1 020 094,00**
2804	**Sous Total compte 2804**		**2 054 118,00**	**53 718,66**			**550 156,66**	**53 718,66**	**2 604 274,66**		**2 550 556,00**
28051	Concessions et droits similaires		1 219 630,40				22 028,68		1 241 659,08		1 241 659,08
2805	**Sous Total compte 2805**		**1 219 630,40**				**22 028,68**		**1 241 659,08**		**1 241 659,08**
28088	Autres immobilisations incorporelles		65,78						65,78		65,78
2808	**Sous Total compte 2808**		**65,78**						**65,78**		**65,78**
280	**Sous Total compte 280**		**3 333 037,11**	**53 718,66**			**572 372,64**	**53 718,66**	**3 905 409,75**		**3 851 691,09**
28128	Amort autres agenct amégat terr		477,49						477,49		477,49
2812	**Sous Total compte 2812**		**477,49**						**477,49**		**477,49**

Balance Réglementaire des Comptes du Grand Livre

Arrêté à la date du 31/12/2021

01000 - BEAUNE Exercice 2021

		Balance d'entrée		Opérations non-budgétaires		Opérations budgétaires		Totaux		Soldes	
Numéro de Compte	Libellé de compte	Débit	Crédit	Débit	Crédit	Débit	Crédit	Débit	Crédit	Débit	Crédit
28152	Installations de voirie		88 174,40				39 861,98		128 036,38		128 036,38
281538	Autres réseaux		873,00				3 759,12		4 632,12		4 632,12
28153	**Sous Total compte 28153**		**873,00**				**3 759,12**		**4 632,12**		**4 632,12**
281568	Amort aut matér outil incend déf civile		121 052,29				2 394,25		123 446,54		123 446,54
28156	**Sous Total compte 28156**		**121 052,29**				**2 394,25**		**123 446,54**		**123 446,54**
281571	Mat roulant		1 564 900,62				31 577,00		1 596 477,62		1 596 477,62
281578	Amort autre mat outillage de voirie		320 729,06				6 973,00		327 702,06		327 702,06
28157	**Sous Total compte 28157**		**1 885 629,68**				**38 550,00**		**1 924 179,68**		**1 924 179,68**
28158	Autres instal mat outil tech		465 255,34				63 119,86		528 375,20		528 375,20
2815	**Sous Total compte 2815**		**2 560 984,71**				**147 685,21**		**2 708 669,92**		**2 708 669,92**
281757	Amort mat outillage voirie		4 720,00				1 744,00		6 464,00		6 464,00
28175	**Sous Total compte 28175**		**4 720,00**				**1 744,00**		**6 464,00**		**6 464,00**
281782	Mat de transport		41 597,02						41 597,02		41 597,02

Balance Réglementaire des Comptes du Grand Livre

Arrêté à la date du 31/12/2021

01000 - BEAUNE Exercice 2021

		Balance d'entrée		Opérations non-budgétaires		Opérations budgétaires		Totaux		Soldes	
Numéro de Compte	Libellé de compte	Débit	Crédit	Débit	Crédit	Débit	Crédit	Débit	Crédit	Débit	Crédit
281783	Mat bureau mat informatique		1 148,16						1 148,16		1 148,16
281788	Amort autres		6 872,60						6 872,60		6 872,60
28178	**Sous Total compte 28178**		**49 617,78**						**49 617,78**		**49 617,78**
2817	**Sous Total compte 2817**		**54 337,78**				**1 744,00**		**56 081,78**		**56 081,78**
28181	Instal gales agenct amngts divers		32 691,00				5 560,46		38 251,46		38 251,46
28182	Mat de transport		1 461 793,50	70 513,77	70 513,77		107 322,46	70 513,77	1 639 629,73		1 569 115,96
28183	Mat bureau mat informatique		1 926 135,33				51 242,88		1 977 378,21		1 977 378,21
28184	Mobilier		669 404,63				32 888,85		702 293,48		702 293,48
28185	Cheptel		1 132,00				430,00		1 562,00		1 562,00
28188	Amort autres immobilisations corporelles		3 660 476,97				80 691,89		3 741 168,86		3 741 168,86
2818	**Sous Total compte 2818**		**7 751 633,43**	**70 513,77**	**70 513,77**		**278 136,54**	**70 513,77**	**8 100 283,74**		**8 029 769,97**
281	**Sous Total compte 281**		**10 367 433,41**	**70 513,77**	**70 513,77**		**427 565,75**	**70 513,77**	**10 865 512,93**		**10 794 999,16**
28	**Sous Total compte 28**		**13 700 470,52**	**124 232,43**	**70 513,77**		**999 938,39**	**124 232,43**	**14 770 922,68**		**14 646 690,25**

Balance Réglementaire des Comptes du Grand Livre

Arrêté à la date du 31/12/2021

01000 - BEAUNE Exercice 2021

		Balance d'entrée		Opérations non-budgétaires		Opérations budgétaires		Totaux		Soldes	
Numéro de Compte	Libellé de compte	Débit	Crédit	Débit	Crédit	Débit	Crédit	Débit	Crédit	Débit	Crédit
	Total classe 2	**259 177 919,83**	**38 619 912,64**	**204 232,43**	**194 746,20**	**7 552 468,74**	**1 429 885,24**	**266 934 621,00**	**40 244 544,08**	**266 256 209,29**	**39 566 132,37**
3555	Terr aménagés	1 163 091,28				905 063,44	1 163 091,28	2 068 154,72	1 163 091,28	905 063,44	
355	**Sous Total compte 355**	**1 163 091,28**				**905 063,44**	**1 163 091,28**	**2 068 154,72**	**1 163 091,28**	**905 063,44**	
35	**Sous Total compte 35**	**1 163 091,28**				**905 063,44**	**1 163 091,28**	**2 068 154,72**	**1 163 091,28**	**905 063,44**	
	Total classe 3	**1 163 091,28**				**905 063,44**	**1 163 091,28**	**2 068 154,72**	**1 163 091,28**	**905 063,44**	
4011	Fournisseurs		644 317,90	6 770 015,84	6 455 722,63			6 770 015,84	7 100 040,53		330 024,69
40171	Fournisseurs - retenues de garantie			4 399,32	4 399,32			4 399,32	4 399,32		0,00
40172	Fournisseurs - Cessions, oppositions			6 186,36	6 186,36			6 186,36	6 186,36		0,00
4017	**Sous Total compte 4017**			**10 585,68**	**10 585,68**			**10 585,68**	**10 585,68**		**0,00**
401	**Sous Total compte 401**		**644 317,90**	**6 780 601,52**	**6 466 308,31**			**6 780 601,52**	**7 110 626,21**		**330 024,69**
4041	Fournis immob		714 805,15	10 938 902,54	10 428 469,43			10 938 902,54	11 143 274,58		204 372,04
40471	Fournis immob - retenues de garantie		87 742,47	41 342,24	58 656,41			41 342,24	146 398,88		105 056,64
40472	Fournisseurs immo - Cession, Oppositions		47 962,80	2 478 726,13	2 430 763,33			2 478 726,13	2 478 726,13		0,00

3012

Balance Réglementaire des Comptes du Grand Livre

Arrêté à la date du 31/12/2021

01000 - BEAUNE Exercice 2021

		Balance d'entrée		Opérations non-budgétaires		Opérations budgétaires		Totaux		Soldes	
Numéro de Compte	Libellé de compte	Débit	Crédit	Débit	Crédit	Débit	Crédit	Débit	Crédit	Débit	Crédit
4047	**Sous Total compte 4047**		**135 705,27**	**2 520 068,37**	**2 489 419,74**			**2 520 068,37**	**2 625 125,01**		**105 056,64**
404	**Sous Total compte 404**		**850 510,42**	**13 458 970,91**	**12 917 889,17**			**13 458 970,91**	**13 768 399,59**		**309 428,68**
408	Fournis factures non parvenues		173 296,24	173 296,24				173 296,24	173 296,24		0,00
40	**Sous Total compte 40**		**1 668 124,56**	**20 412 868,67**	**19 384 197,48**			**20 412 868,67**	**21 052 322,04**		**639 453,37**
4111	Redevables - amiable	375 623,67		729 686,70	787 326,58			1 105 310,37	787 326,58	317 983,79	
4116	Redevables - contentieux	54 611,98		46 299,95	44 732,17			100 911,93	44 732,17	56 179,76	
411	**Sous Total compte 411**	**430 235,65**		**775 986,65**	**832 058,75**			**1 206 222,30**	**832 058,75**	**374 163,55**	
4121	Acquér terr aménages stockés - amiable	1 273 001,40			1 272 998,40			1 273 001,40	1 272 998,40	3,00	
412	**Sous Total compte 412**	**1 273 001,40**			**1 272 998,40**			**1 273 001,40**	**1 272 998,40**	**3,00**	
4141	Locataires acquéreurs locat - amiable	110 878,96		408 000,93	445 054,88			518 879,89	445 054,88	73 825,01	
4146	Locataires-acquéreurs locat contentieux	1 549,60		7 321,46	1 497,56			8 871,06	1 497,56	7 373,50	
414	**Sous Total compte 414**	**112 428,56**		**415 322,39**	**446 552,44**			**527 750,95**	**446 552,44**	**81 198,51**	
4181	Redevables produits non encore facturés	50 906,60		37 200,00	50 906,60			88 106,60	50 906,60	37 200,00	

303

Balance Réglementaire des Comptes du Grand Livre

Arrêté à la date du 31/12/2021

01000 - BEAUNE Exercice 2021

		Balance d'entrée		Opérations non-budgétaires		Opérations budgétaires		Totaux		Soldes	
Numéro de Compte	Libellé de compte	Débit	Crédit	Débit	Crédit	Débit	Crédit	Débit	Crédit	Débit	Crédit
418	**Sous Total compte 418**	**50 906,60**		**37 200,00**	**50 906,60**			**88 106,60**	**50 906,60**	**37 200,00**	
41	**Sous Total compte 41**	**1 866 572,21**		**1 228 509,04**	**2 602 516,19**			**3 095 081,25**	**2 602 516,19**	**492 565,06**	
421	Personnel - rémunérations dues			5 993 733,22	5 993 733,22			5 993 733,22	5 993 733,22		0,00
425	Personnel - avances et acomptes			11 176,00	11 176,00			11 176,00	11 176,00		0,00
427	Personnel - oppositions		210,91	1 505,20	1 294,29			1 505,20	1 505,20		0,00
42	**Sous Total compte 42**		**210,91**	**6 006 414,42**	**6 006 203,51**			**6 006 414,42**	**6 006 414,42**		**0,00**
431	Sécurite sociale			2 392 692,55	2 392 692,55			2 392 692,55	2 392 692,55		0,00
437	Autres organismes sociaux		617,47	2 049 467,46	2 048 849,99			2 049 467,46	2 049 467,46		0,00
43	**Sous Total compte 43**		**617,47**	**4 442 160,01**	**4 441 542,54**			**4 442 160,01**	**4 442 160,01**		**0,00**
4411	Etat aut coll publ subv à recev amiable	7 648,91		1 086 181,60	1 090 983,55			1 093 830,51	1 090 983,55	2 846,96	
4416	Etat aut col pub sub à recev contentieux	1 444,06		3 842,88				5 286,94		5 286,94	
441	**Sous Total compte 441**	**9 092,97**		**1 090 024,48**	**1 090 983,55**			**1 099 117,45**	**1 090 983,55**	**8 133,90**	
4421	Prélèvement à la source - Impôt sur le r			156 091,09	156 091,09			156 091,09	156 091,09		0,00

304

Balance Réglementaire des Comptes du Grand Livre

Arrêté à la date du 31/12/2021

01000 - BEAUNE Exercice 2021

		Balance d'entrée		Opérations non-budgétaires		Opérations budgétaires		Totaux		Soldes	
Numéro de Compte	Libellé de compte	Débit	Crédit	Débit	Crédit	Débit	Crédit	Débit	Crédit	Débit	Crédit
442	**Sous Total compte 442**			**156 091,09**	**156 091,09**			**156 091,09**	**156 091,09**		**0,00**
44311	Opér particul avec Etat dépenses			618 666,00	618 915,00			618 666,00	618 915,00		249,00
44312	Opér particul avec Etat recettes amiable			595 327,00	565 724,00			595 327,00	565 724,00	29 603,00	
4431	**Sous Total compte 4431**			**1 213 993,00**	**1 184 639,00**			**1 213 993,00**	**1 184 639,00**	**29 354,00**	
44321	Opér particul avec Région dépenses			57,04	57,04			57,04	57,04		0,00
4432	**Sous Total compte 4432**			**57,04**	**57,04**			**57,04**	**57,04**		**0,00**
44331	Opér particulières avec Département_Dé		310 723,31	1 481 441,37	1 170 718,06			1 481 441,37	1 481 441,37		0,00
44332	Opér particul avec Dépt rec amiable			12 330,50				12 330,50		12 330,50	
4433	**Sous Total compte 4433**		**310 723,31**	**1 493 771,87**	**1 170 718,06**			**1 493 771,87**	**1 481 441,37**	**12 330,50**	
44341	Opér part av Etat communes dépenses		3 600,00	177 067,59	173 467,59			177 067,59	177 067,59		0,00
44342	Opér part av Etat Cnes recettes amiable	2 084,63		11 590,86	13 675,49			13 675,49	13 675,49		0,00
4434	**Sous Total compte 4434**	**2 084,63**	**3 600,00**	**188 658,45**	**187 143,08**			**190 743,08**	**190 743,08**		**0,00**
44351	Opér particul grp dépenses			668 850,22	677 146,65			668 850,22	677 146,65		8 296,43

305

Balance Réglementaire des Comptes du Grand Livre

Arrêté à la date du 31/12/2021

01000 - BEAUNE Exercice 2021

		Balance d'entrée		Opérations non-budgétaires		Opérations budgétaires		Totaux		Soldes	
Numéro de Compte	Libellé de compte	Débit	Crédit	Débit	Crédit	Débit	Crédit	Débit	Crédit	Débit	Crédit
44352	Opér particul avec grp recettes amiable	29 082,11		461 260,50	488 808,83			490 342,61	488 808,83	1 533,78	
4435	**Sous Total compte 4435**	**29 082,11**		**1 130 110,72**	**1 165 955,48**			**1 159 192,83**	**1 165 955,48**		**6 762,65**
44361	Opér part av Etat caisse écoles dépenses		1 306,20	1 306,20				1 306,20	1 306,20		0,00
4436	**Sous Total compte 4436**		**1 306,20**	**1 306,20**				**1 306,20**	**1 306,20**		**0,00**
44371	Opér part av Etat col pub ccas dépenses			831 000,00	831 000,00			831 000,00	831 000,00		0,00
44372	Opér part avec Etat ccas rec amiable	100 806,66		48 796,64	148 345,81			149 603,30	148 345,81	1 257,49	
44376	Opér part avec Etat ccas rec contentieux			98 807,00	98 807,00			98 807,00	98 807,00		0,00
4437	**Sous Total compte 4437**	**100 806,66**		**978 603,64**	**1 078 152,81**			**1 079 410,30**	**1 078 152,81**	**1 257,49**	
44381	Aut serv organ pub - dépenses		478 625,01	1 000 750,16	522 125,15			1 000 750,16	1 000 750,16		0,00
44382	Aut serv organ pub - recette amiable			15 157,92	9 587,44			15 157,92	9 587,44	5 570,48	
4438	**Sous Total compte 4438**		**478 625,01**	**1 015 908,08**	**531 712,59**			**1 015 908,08**	**1 010 337,60**	**5 570,48**	
443	**Sous Total compte 443**	**131 973,40**	**794 254,52**	**6 022 409,00**	**5 318 378,06**			**6 154 382,40**	**6 112 632,58**	**41 749,82**	
44551	Etat - TVA à décaisser		78,00	436 552,00	458 206,00			436 552,00	458 284,00		21 732,00

306

Balance Réglementaire des Comptes du Grand Livre

Arrêté à la date du 31/12/2021

01000 - BEAUNE Exercice 2021

		Balance d'entrée		Opérations non-budgétaires		Opérations budgétaires		Totaux		Soldes	
Numéro de Compte	Libellé de compte	Débit	Crédit	Débit	Crédit	Débit	Crédit	Débit	Crédit	Débit	Crédit
4455	**Sous Total compte 4455**		**78,00**	**436 552,00**	**458 206,00**			**436 552,00**	**458 284,00**		**21 732,00**
44562	Etat - TVA déduct sur immobilisations	9 631,08		1 449,52	8 664,87			11 080,60	8 664,87	2 415,73	
44566	TVA déduct sur autres biens et services	20 697,84		49 219,86	65 923,81			69 917,70	65 923,81	3 993,89	
44567	Etat - crédit de TVA à reporter	179 491,00		338 824,00	487 824,00			518 315,00	487 824,00	30 491,00	
4456	**Sous Total compte 4456**	**209 819,92**		**389 493,38**	**562 412,68**			**599 313,30**	**562 412,68**	**36 900,62**	
44571	Etat - TVA collectée		341 526,35	489 711,28	149 391,22			489 711,28	490 917,57		1 206,29
4457	**Sous Total compte 4457**		**341 526,35**	**489 711,28**	**149 391,22**			**489 711,28**	**490 917,57**		**1 206,29**
44583	Rembst taxes sur chiffre affaire demandé			192 069,00	33 790,00			192 069,00	33 790,00	158 279,00	
4458	**Sous Total compte 4458**			**192 069,00**	**33 790,00**			**192 069,00**	**33 790,00**	**158 279,00**	
445	**Sous Total compte 445**	**209 819,92**	**341 604,35**	**1 507 825,66**	**1 203 799,90**			**1 717 645,58**	**1 545 404,25**	**172 241,33**	
447	Autres impôts taxes verSEMents assimilés		2 890,14	547 303,41	547 438,53			547 303,41	550 328,67		3 025,26
4486	Autres charges à payer		48 844,70	48 844,70				48 844,70	48 844,70		0,00
4487	Produits à recevoir	20 192,71		57 909,13	20 192,71			78 101,84	20 192,71	57 909,13	

Balance Réglementaire des Comptes du Grand Livre

Arrêté à la date du 31/12/2021

01000 - BEAUNE Exercice 2021

		Balance d'entrée		Opérations non-budgétaires		Opérations budgétaires		Totaux		Soldes	
Numéro de Compte	Libellé de compte	Débit	Crédit	Débit	Crédit	Débit	Crédit	Débit	Crédit	Débit	Crédit
448	**Sous Total compte 448**	**20 192,71**	**48 844,70**	**106 753,83**	**20 192,71**			**126 946,54**	**69 037,41**	**57 909,13**	
44	**Sous Total compte 44**	**371 079,00**	**1 187 593,71**	**9 430 407,47**	**8 336 883,84**			**9 801 486,47**	**9 524 477,55**	**277 008,92**	
451008	Cpte rattach avec à subdiv par budg ann	210 466,79		431 831,53	534 482,22			642 298,32	534 482,22	107 816,10	
451009	Cpte rattach avec à subdiv par budg ann	561 016,99			484 974,60			561 016,99	484 974,60	76 042,39	
451	**Sous Total compte 451**	**771 483,78**		**431 831,53**	**1 019 456,82**			**1 203 315,31**	**1 019 456,82**	**183 858,49**	
45	**Sous Total compte 45**	**771 483,78**		**431 831,53**	**1 019 456,82**			**1 203 315,31**	**1 019 456,82**	**183 858,49**	
4621	Créances cess immob - amiable	3 200,00		932 009,00	912 009,00			935 209,00	912 009,00	23 200,00	
462	**Sous Total compte 462**	**3 200,00**		**932 009,00**	**912 009,00**			**935 209,00**	**912 009,00**	**23 200,00**	
4643	Vacations encaissées à reverser		1 160,00	6 280,00	5 360,00			6 280,00	6 520,00		240,00
4648	Autres encaisSEMent pour compte de tiers				2 052,60				2 052,60		2 052,60
464	**Sous Total compte 464**		**1 160,00**	**6 280,00**	**7 412,60**			**6 280,00**	**8 572,60**		**2 292,60**
466	Excédt de verSEMent		636,18	8 005,80	8 732,24			8 005,80	9 368,42		1 362,62
46711	Autres comptes créditeurs		17 707,48	6 087 096,56	6 083 635,25			6 087 096,56	6 101 342,73		14 246,17

Balance Réglementaire des Comptes du Grand Livre

Arrêté à la date du 31/12/2021

01000 - BEAUNE Exercice 2021

		Balance d'entrée		Opérations non-budgétaires		Opérations budgétaires		Totaux		Soldes	
Numéro de Compte	Libellé de compte	Débit	Crédit	Débit	Crédit	Débit	Crédit	Débit	Crédit	Débit	Crédit
46717	Autres comptes créditeurs cession opposi			152 112,97	152 112,97			152 112,97	152 112,97		0,00
4671	**Sous Total compte 4671**		**17 707,48**	**6 239 209,53**	**6 235 748,22**			**6 239 209,53**	**6 253 455,70**		**14 246,17**
46721	Débiteurs divers - amiable	8 691,21		6 673 421,48	5 681 409,83			6 682 112,69	5 681 409,83	1 000 702,86	
46726	Débiteurs divers - contentieux	34 872,15		3 870,69	6 885,95			38 742,84	6 885,95	31 856,89	
4672	**Sous Total compte 4672**	**43 563,36**		**6 677 292,17**	**5 688 295,78**			**6 720 855,53**	**5 688 295,78**	**1 032 559,75**	
467	**Sous Total compte 467**	**43 563,36**	**17 707,48**	**12 916 501,70**	**11 924 044,00**			**12 960 065,06**	**11 941 751,48**	**1 018 313,58**	
4686	Divers - charges à payer		675,00	675,00	503 667,09			675,00	504 342,09		503 667,09
468	**Sous Total compte 468**		**675,00**	**675,00**	**503 667,09**			**675,00**	**504 342,09**		**503 667,09**
46	**Sous Total compte 46**	**46 763,36**	**20 178,66**	**13 863 471,50**	**13 355 864,93**			**13 910 234,86**	**13 376 043,59**	**534 191,27**	
4711	Verst des régisseurs	5 163,85		1 468 970,54	1 474 134,39			1 474 134,39	1 474 134,39		0,00
4712	Viremts réimputés			8 783,43	8 943,43			8 783,43	8 943,43		160,00
47131	Raet : verst contrib directes			910 635,00	910 635,00			910 635,00	910 635,00		0,00
47132	Raet : verst dgf			2 262 824,00	2 262 824,00			2 262 824,00	2 262 824,00		0,00

Balance Réglementaire des Comptes du Grand Livre

Arrêté à la date du 31/12/2021

01000 - BEAUNE Exercice 2021

		Balance d'entrée		Opérations non-budgétaires		Opérations budgétaires		Totaux		Soldes	
Numéro de Compte	Libellé de compte	Débit	Crédit	Débit	Crédit	Débit	Crédit	Débit	Crédit	Débit	Crédit
47134	Raet : subv			1 342 425,65	1 342 425,65			1 342 425,65	1 342 425,65		0,00
47138	Raet : autres		29 857,28	22 686 695,69	22 653 040,13			22 686 695,69	22 682 897,41	3 798,28	
4713	**Sous Total compte 4713**		**29 857,28**	**27 202 580,34**	**27 168 924,78**			**27 202 580,34**	**27 198 782,06**	**3 798,28**	
471411	Excédent à réimputer - pers physiques			4 480,33	4 487,04			4 480,33	4 487,04		6,71
471412	Excédent à réimputer - personnes morales		22 322,60	1 067 932,60	1 083 467,40			1 067 932,60	1 105 790,00		37 857,40
47141	**Sous Total compte 47141**		**22 322,60**	**1 072 412,93**	**1 087 954,44**			**1 072 412,93**	**1 110 277,04**		**37 864,11**
4714	**Sous Total compte 4714**		**22 322,60**	**1 072 412,93**	**1 087 954,44**			**1 072 412,93**	**1 110 277,04**		**37 864,11**
4718	Autres recettes à régulariser		1 297 527,66	2 846 282,45	1 548 805,51			2 846 282,45	2 846 333,17		50,72
471	**Sous Total compte 471**	**5 163,85**	**1 349 707,54**	**32 599 029,69**	**31 288 762,55**			**32 604 193,54**	**32 638 470,09**		**34 276,55**
47211	Remboursements d'annuités d'emprunts			1 658 962,10	1 658 962,10			1 658 962,10	1 658 962,10		0,00
47218	Autres dépenses	9 053,26		1 196,52	10 249,78			10 249,78	10 249,78		0,00
4721	**Sous Total compte 4721**	**9 053,26**		**1 660 158,62**	**1 669 211,88**			**1 669 211,88**	**1 669 211,88**		**0,00**
4722	Commissions bancaires en instance de mdt			6 270,75	6 270,75			6 270,75	6 270,75		0,00

Balance Réglementaire des Comptes du Grand Livre

Arrêté à la date du 31/12/2021

01000 - BEAUNE Exercice 2021

		Balance d'entrée		Opérations non-budgétaires		Opérations budgétaires		Totaux		Soldes	
Numéro de Compte	Libellé de compte	Débit	Crédit	Débit	Crédit	Débit	Crédit	Débit	Crédit	Débit	Crédit
4728	Autres dépenses à régulariser	4 200,00		482 222,31	486 422,31			486 422,31	486 422,31		0,00
472	**Sous Total compte 472**	**13 253,26**		**2 148 651,68**	**2 161 904,94**			**2 161 904,94**	**2 161 904,94**		**0,00**
47621	Augmentation emprunts dettes assimil	24 553,38			24 553,38			24 553,38	24 553,38		0,00
4762	**Sous Total compte 4762**	**24 553,38**			**24 553,38**			**24 553,38**	**24 553,38**		**0,00**
476	**Sous Total compte 476**	**24 553,38**			**24 553,38**			**24 553,38**	**24 553,38**		**0,00**
4781	Frais de poursuites rattachés	353,35		285,82	285,82			639,17	285,82	353,35	
4784	Arrondis sur déclaration de TVA	5,13		307,57	307,85			312,70	307,85	4,85	
478	**Sous Total compte 478**	**358,48**		**593,39**	**593,67**			**951,87**	**593,67**	**358,20**	
47	**Sous Total compte 47**	**43 328,97**	**1 349 707,54**	**34 748 274,76**	**33 475 814,54**			**34 791 603,73**	**34 825 522,08**		**33 918,35**
4817	Pénalités de renégociation de la dette					817 000,00	54 466,66	817 000,00	54 466,66	762 533,34	
481	**Sous Total compte 481**					**817 000,00**	**54 466,66**	**817 000,00**	**54 466,66**	**762 533,34**	
48	**Sous Total compte 48**					**817 000,00**	**54 466,66**	**817 000,00**	**54 466,66**	**762 533,34**	
4911	Prov dépréciat comptes redevables (nb)				43 199,12				43 199,12		43 199,12

311

Balance Réglementaire des Comptes du Grand Livre

Arrêté à la date du 31/12/2021

01000 - BEAUNE Exercice 2021

		Balance d'entrée		Opérations non-budgétaires		Opérations budgétaires		Totaux		Soldes	
Numéro de Compte	Libellé de compte	Débit	Crédit	Débit	Crédit	Débit	Crédit	Débit	Crédit	Débit	Crédit
491	**Sous Total compte 491**				**43 199,12**				**43 199,12**		**43 199,12**
49	**Sous Total compte 49**				**43 199,12**				**43 199,12**		**43 199,12**
	Total classe 4	**3 099 227,32**	**4 226 432,85**	**90 563 937,40**	**88 665 678,97**	**817 000,00**	**54 466,66**	**94 480 164,72**	**92 946 578,48**	**2 810 391,02**	**1 276 804,78**
5115	Cartes bancaires à l'encaisSEMent			27 110,28	27 110,28			27 110,28	27 110,28		0,00
51172	Chèques impayés			2 082,00	864,00			2 082,00	864,00	1 218,00	
51178	Autres valeurs impayées			181,48	181,48			181,48	181,48		0,00
5117	**Sous Total compte 5117**			**2 263,48**	**1 045,48**			**2 263,48**	**1 045,48**	**1 218,00**	
5118	Autres valeurs à l'encaisSEMent	50,00		1 970,52	1 970,52			2 020,52	1 970,52	50,00	
511	**Sous Total compte 511**	**50,00**		**31 344,28**	**30 126,28**			**31 394,28**	**30 126,28**	**1 268,00**	
515	Compte au trésor	8 077 388,79		32 387 370,51	34 262 589,71			40 464 759,30	34 262 589,71	6 202 169,59	
51	**Sous Total compte 51**	**8 077 438,79**		**32 418 714,79**	**34 292 715,99**			**40 496 153,58**	**34 292 715,99**	**6 203 437,59**	
5411	Disponibilites chez régisseurs d'avances	30 490,00		154 782,90	143 665,79			185 272,90	143 665,79	41 607,11	
5412	Disponibilités régisseurs de recettes	5 390,00		500,00	155,00			5 890,00	155,00	5 735,00	

312

Balance Réglementaire des Comptes du Grand Livre

Arrêté à la date du 31/12/2021

01000 - BEAUNE Exercice 2021

		Balance d'entrée		Opérations non-budgétaires		Opérations budgétaires		Totaux		Soldes	
Numéro de Compte	Libellé de compte	Débit	Crédit	Débit	Crédit	Débit	Crédit	Débit	Crédit	Débit	Crédit
541	**Sous Total compte 541**	**35 880,00**		**155 282,90**	**143 820,79**			**191 162,90**	**143 820,79**	**47 342,11**	
5421	Administrateurs de legs				2 400,00				2 400,00		2 400,00
542	**Sous Total compte 542**				**2 400,00**				**2 400,00**		**2 400,00**
54	**Sous Total compte 54**	**35 880,00**		**155 282,90**	**146 220,79**			**191 162,90**	**146 220,79**	**44 942,11**	
580	Opérations d'ordre budgétaires			5 738 240,21	5 738 240,21			5 738 240,21	5 738 240,21		0,00
584	Encaissements chèques par lecture opt			497 104,50	497 104,50			497 104,50	497 104,50		0,00
586	Opér fin budget p et bud annex rattachés			736 274,01	736 274,01			736 274,01	736 274,01		0,00
5872	Compte pivot - admission en non valeur			10 572,03	10 572,03			10 572,03	10 572,03		0,00
587	**Sous Total compte 587**			**10 572,03**	**10 572,03**			**10 572,03**	**10 572,03**		**0,00**
588	Autres virements internes			2 981,57	2 981,57			2 981,57	2 981,57		0,00
58	**Sous Total compte 58**			**6 985 172,32**	**6 985 172,32**			**6 985 172,32**	**6 985 172,32**		**0,00**
	Total classe 5	**8 113 318,79**		**39 559 170,01**	**41 424 109,10**			**47 672 488,80**	**41 424 109,10**	**6 250 779,70**	**2 400,00**
60611	Achts non stkés fournit eau-assainist					181 972,71		181 972,71		181 972,71	

313

Balance Réglementaire des Comptes du Grand Livre

Arrêté à la date du 31/12/2021

01000 - BEAUNE Exercice 2021

		Balance d'entrée		Opérations non-budgétaires		Opérations budgétaires		Totaux		Soldes	
Numéro de Compte	Libellé de compte	Débit	Crédit	Débit	Crédit	Débit	Crédit	Débit	Crédit	Débit	Crédit
60612	Achts non stkés fournit énergie élect					1 262 496,34	58 811,71	1 262 496,34	58 811,71	1 203 684,63	
6061	**Sous Total compte 6061**					**1 444 469,05**	**58 811,71**	**1 444 469,05**	**58 811,71**	**1 385 657,34**	
60622	Achts non stkés carburants					127 795,16		127 795,16		127 795,16	
60623	Achts non stkés d'aliment					27 664,41		27 664,41		27 664,41	
60624	Achts non stkés produits traitement					22 731,49		22 731,49		22 731,49	
60628	Achts autres fournit non stkées					185 734,35	3 518,71	185 734,35	3 518,71	182 215,64	
6062	**Sous Total compte 6062**					**363 925,41**	**3 518,71**	**363 925,41**	**3 518,71**	**360 406,70**	
60631	Achts non stkés fournit entretien					103 613,58		103 613,58		103 613,58	
60632	Achts non stkés fournit petit équipt					314 958,89	6 344,25	314 958,89	6 344,25	308 614,64	
60633	Achts non stkés fournit voirie					93 084,89	2 859,72	93 084,89	2 859,72	90 225,17	
60636	Achts non stkés vêtements travail					30 018,26	879,29	30 018,26	879,29	29 138,97	
6063	**Sous Total compte 6063**					**541 675,62**	**10 083,26**	**541 675,62**	**10 083,26**	**531 592,36**	
6064	Achts non stkés fournit admin					28 781,67		28 781,67		28 781,67	

314

Balance Réglementaire des Comptes du Grand Livre

Arrêté à la date du 31/12/2021

01000 - BEAUNE Exercice 2021

		Balance d'entrée		Opérations non-budgétaires		Opérations budgétaires		Totaux		Soldes	
Numéro de Compte	Libellé de compte	Débit	Crédit	Débit	Crédit	Débit	Crédit	Débit	Crédit	Débit	Crédit
6065	Achts non stkés livres-disques-cassettes					50 596,14		50 596,14		50 596,14	
6067	Achts non stkés fournit scolaires					39 566,67		39 566,67		39 566,67	
6068	Achts non stkés autres mat et fourn					120,00		120,00		120,00	
606	**Sous Total compte 606**					**2 469 134,56**	**72 413,68**	**2 469 134,56**	**72 413,68**	**2 396 720,88**	
6078	Achts de march - autres					2 131,06		2 131,06		2 131,06	
607	**Sous Total compte 607**					**2 131,06**		**2 131,06**		**2 131,06**	
60	**Sous Total compte 60**					**2 471 265,62**	**72 413,68**	**2 471 265,62**	**72 413,68**	**2 398 851,94**	
611	Contrats prestations de services					1 177 457,68	5 040,00	1 177 457,68	5 040,00	1 172 417,68	
6132	Locations immobilières					12 333,53		12 333,53		12 333,53	
6135	Locations mobilières					108 944,80		108 944,80		108 944,80	
613	**Sous Total compte 613**					**121 278,33**		**121 278,33**		**121 278,33**	
614	Charges locatives et de copropriété					1 055,22		1 055,22		1 055,22	
61521	Entretien et réparations de terrains					194 094,37	10 039,78	194 094,37	10 039,78	184 054,59	

315

Balance Réglementaire des Comptes du Grand Livre

Arrêté à la date du 31/12/2021

01000 - BEAUNE Exercice 2021

		Balance d'entrée		Opérations non-budgétaires		Opérations budgétaires		Totaux		Soldes	
Numéro de Compte	Libellé de compte	Débit	Crédit	Débit	Crédit	Débit	Crédit	Débit	Crédit	Débit	Crédit
615221	Bâtiments publics					187 743,38	2 386,80	187 743,38	2 386,80	185 356,58	
615228	Autres bâtiments					52 358,46	904,80	52 358,46	904,80	51 453,66	
61522	**Sous Total compte 61522**					**240 101,84**	**3 291,60**	**240 101,84**	**3 291,60**	**236 810,24**	
615231	Voieries					336 001,13	3 301,88	336 001,13	3 301,88	332 699,25	
615232	Réseaux					36 662,21	11 494,81	36 662,21	11 494,81	25 167,40	
61523	**Sous Total compte 61523**					**372 663,34**	**14 796,69**	**372 663,34**	**14 796,69**	**357 866,65**	
61524	Entretien réparations de bois et forêts					51 432,98	396,00	51 432,98	396,00	51 036,98	
6152	**Sous Total compte 6152**					**858 292,53**	**28 524,07**	**858 292,53**	**28 524,07**	**829 768,46**	
61551	Entretien réparations matériel roulant					73 117,52	2 206,14	73 117,52	2 206,14	70 911,38	
61558	Entretien réparations autres mobiliers					39 351,82		39 351,82		39 351,82	
6155	**Sous Total compte 6155**					**112 469,34**	**2 206,14**	**112 469,34**	**2 206,14**	**110 263,20**	
6156	Maintenance					579 635,85	8 211,37	579 635,85	8 211,37	571 424,48	
615	**Sous Total compte 615**					**1 550 397,72**	**38 941,58**	**1 550 397,72**	**38 941,58**	**1 511 456,14**	

316

Balance Réglementaire des Comptes du Grand Livre

Arrêté à la date du 31/12/2021

01000 - BEAUNE Exercice 2021

		Balance d'entrée		Opérations non-budgétaires		Opérations budgétaires		Totaux		Soldes	
Numéro de Compte	Libellé de compte	Débit	Crédit	Débit	Crédit	Débit	Crédit	Débit	Crédit	Débit	Crédit
6161	Multirisques					86 295,90	1 687,15	86 295,90	1 687,15	84 608,75	
616	**Sous Total compte 616**					**86 295,90**	**1 687,15**	**86 295,90**	**1 687,15**	**84 608,75**	
617	Etudes et recherches					52 525,55	350,00	52 525,55	350,00	52 175,55	
6182	Divers doc générale et technique					15 835,65	48,00	15 835,65	48,00	15 787,65	
6184	Divers verst à organismes formation					46 825,09	4 362,00	46 825,09	4 362,00	42 463,09	
6188	Autres frais divers					221 055,97	462,00	221 055,97	462,00	220 593,97	
618	**Sous Total compte 618**					**283 716,71**	**4 872,00**	**283 716,71**	**4 872,00**	**278 844,71**	
61	**Sous Total compte 61**					**3 272 727,11**	**50 890,73**	**3 272 727,11**	**50 890,73**	**3 221 836,38**	
6215	Persel extér au serv affecté par col rat					46 481,44	17 890,00	46 481,44	17 890,00	28 591,44	
6216	Personnel affecté par GFP de rattacht					574 068,35	27 539,24	574 068,35	27 539,24	546 529,11	
6218	Autre personnel extérieur au service					152 971,23	595,29	152 971,23	595,29	152 375,94	
621	**Sous Total compte 621**					**773 521,02**	**46 024,53**	**773 521,02**	**46 024,53**	**727 496,49**	
6225	Indemnités au comptable et régisseurs					2 801,23		2 801,23		2 801,23	

317

Balance Réglementaire des Comptes du Grand Livre

Arrêté à la date du 31/12/2021

01000 - BEAUNE Exercice 2021

		Balance d'entrée		Opérations non-budgétaires		Opérations budgétaires		Totaux		Soldes	
Numéro de Compte	Libellé de compte	Débit	Crédit	Débit	Crédit	Débit	Crédit	Débit	Crédit	Débit	Crédit
6226	Rému interméd honoraires					44 461,15	2 082,00	44 461,15	2 082,00	42 379,15	
6227	Rému interméd honoraires frais act cont					19 861,79		19 861,79		19 861,79	
6228	Rému interméd honoraires divers					5 029,50		5 029,50		5 029,50	
622	**Sous Total compte 622**					**72 153,67**	**2 082,00**	**72 153,67**	**2 082,00**	**70 071,67**	
6231	Pub public relat publ annonces insert					59 007,86	1 958,00	59 007,86	1 958,00	57 049,86	
6232	Pub public relat publ fêtes cérémonies					100 939,74	35 643,20	100 939,74	35 643,20	65 296,54	
6236	Pub public relat publ catalog imprimés					50 142,30		50 142,30		50 142,30	
6238	Pub public relat publ divers					200,00		200,00		200,00	
623	**Sous Total compte 623**					**210 289,90**	**37 601,20**	**210 289,90**	**37 601,20**	**172 688,70**	
6241	Transports de biens					195 434,63		195 434,63		195 434,63	
6247	Transports collectifs					10 967,89		10 967,89		10 967,89	
624	**Sous Total compte 624**					**206 402,52**		**206 402,52**		**206 402,52**	
6251	Déplacts missions récep - voyage déplcts					2 307,70		2 307,70		2 307,70	

318

Balance Réglementaire des Comptes du Grand Livre

Arrêté à la date du 31/12/2021

01000 - BEAUNE Exercice 2021

		Balance d'entrée		Opérations non-budgétaires		Opérations budgétaires		Totaux		Soldes	
Numéro de Compte	Libellé de compte	Débit	Crédit	Débit	Crédit	Débit	Crédit	Débit	Crédit	Débit	Crédit
6256	Déplacts missions récep - missions					7 073,89		7 073,89		7 073,89	
6257	Déplacts missions récep - réceptions					61 270,49		61 270,49		61 270,49	
625	**Sous Total compte 625**					**70 652,08**		**70 652,08**		**70 652,08**	
6261	Frais d'affranchisser					91 804,64		91 804,64		91 804,64	
6262	Frais de télécommunicat					51 370,05	569,87	51 370,05	569,87	50 800,18	
626	**Sous Total compte 626**					**143 174,69**	**569,87**	**143 174,69**	**569,87**	**142 604,82**	
627	Aut serv extér servi bancaires assimil					6 270,75		6 270,75		6 270,75	
6281	Aut serv extér concours divers					51 902,93	9 581,00	51 902,93	9 581,00	42 321,93	
6282	Frais gardien églises forêts bois com					25 983,35		25 983,35		25 983,35	
6283	Aut serv extér frais de nettoyage locaux					83 046,31	1 194,91	83 046,31	1 194,91	81 851,40	
62876	Rembst frais aux GFP de rattach					83 640,22		83 640,22		83 640,22	
62878	Rembst frais à autres organismes					902,19		902,19		902,19	
6287	**Sous Total compte 6287**					**84 542,41**		**84 542,41**		**84 542,41**	

319

Balance Réglementaire des Comptes du Grand Livre

Arrêté à la date du 31/12/2021

01000 - BEAUNE Exercice 2021

		Balance d'entrée		Opérations non-budgétaires		Opérations budgétaires		Totaux		Soldes	
Numéro de Compte	Libellé de compte	Débit	Crédit	Débit	Crédit	Débit	Crédit	Débit	Crédit	Débit	Crédit
6288	Autres serv extér					140 719,66	958,00	140 719,66	958,00	139 761,66	
628	**Sous Total compte 628**					**386 194,66**	**11 733,91**	**386 194,66**	**11 733,91**	**374 460,75**	
62	**Sous Total compte 62**					**1 868 659,29**	**98 011,51**	**1 868 659,29**	**98 011,51**	**1 770 647,78**	
6331	Versement mobilité					38 963,00		38 963,00		38 963,00	
6336	Cotis. centre national - centres gestion					107 266,54		107 266,54		107 266,54	
6338	Autres impôts tax verst sur rému aut org					19 475,00		19 475,00		19 475,00	
633	**Sous Total compte 633**					**165 704,54**		**165 704,54**		**165 704,54**	
63512	Impôts directs - taxes foncières					158 570,00		158 570,00		158 570,00	
63513	Impôts directs - autres impôts locaux					25 160,68		25 160,68		25 160,68	
6351	**Sous Total compte 6351**					**183 730,68**		**183 730,68**		**183 730,68**	
6355	Taxes et impôts sur les véhicules					1 080,76		1 080,76		1 080,76	
635	**Sous Total compte 635**					**184 811,44**		**184 811,44**		**184 811,44**	
637	Autres impôts tax verst sur rému aut org					27 893,00	3 215,46	27 893,00	3 215,46	24 677,54	

320

Balance Réglementaire des Comptes du Grand Livre

Arrêté à la date du 31/12/2021

01000 - BEAUNE Exercice 2021

		Balance d'entrée		Opérations non-budgétaires		Opérations budgétaires		Totaux		Soldes	
Numéro de Compte	Libellé de compte	Débit	Crédit	Débit	Crédit	Débit	Crédit	Débit	Crédit	Débit	Crédit
63	**Sous Total compte 63**					**378 408,98**	**3 215,46**	**378 408,98**	**3 215,46**	**375 193,52**	
64111	Persl titulaire_rému principale					4 755 132,74		4 755 132,74		4 755 132,74	
64112	Persl titulair_NBI supplt fami indem rés					112 769,48		112 769,48		112 769,48	
64118	Personnel titulaire - autres indemnités					1 057 065,69		1 057 065,69		1 057 065,69	
6411	**Sous Total compte 6411**					**5 924 967,91**		**5 924 967,91**		**5 924 967,91**	
64131	Persel non titulaire - rémunération					1 501 450,98		1 501 450,98		1 501 450,98	
64138	Autres indemnités					278 929,65		278 929,65		278 929,65	
6413	**Sous Total compte 6413**					**1 780 380,63**		**1 780 380,63**		**1 780 380,63**	
6417	Persel non titulaire rémun apprentis					47 175,59		47 175,59		47 175,59	
6419	Rembst rémunérations du persel						157 196,76		157 196,76		157 196,76
641	**Sous Total compte 641**					**7 752 524,13**	**157 196,76**	**7 752 524,13**	**157 196,76**	**7 595 327,37**	
6451	Charges sécu cotisations URSSAF					1 242 675,00		1 242 675,00		1 242 675,00	
6453	Cotisations aux caisses de retraites					1 604 408,52		1 604 408,52		1 604 408,52	

321

Balance Réglementaire des Comptes du Grand Livre

Arrêté à la date du 31/12/2021

01000 - BEAUNE Exercice 2021

		Balance d'entrée		Opérations non-budgétaires		Opérations budgétaires		Totaux		Soldes	
Numéro de Compte	Libellé de compte	Débit	Crédit	Débit	Crédit	Débit	Crédit	Débit	Crédit	Débit	Crédit
6454	Charges sécu cotisations ASSEDIC					72 370,89		72 370,89		72 370,89	
6455	Cotisations pour assurance du personnel					275 669,58	18 354,04	275 669,58	18 354,04	257 315,54	
645	**Sous Total compte 645**					**3 195 123,99**	**18 354,04**	**3 195 123,99**	**18 354,04**	**3 176 769,95**	
6471	Autres charg soc prestat versées fnal					32 470,00		32 470,00		32 470,00	
6475	Autres charges sociales médecine travail					39 911,18		39 911,18		39 911,18	
6478	Autres charges sociales diverses					22 860,26	7 290,50	22 860,26	7 290,50	15 569,76	
6479	Rembst sur autres charges social						46 424,00		46 424,00		46 424,00
647	**Sous Total compte 647**					**95 241,44**	**53 714,50**	**95 241,44**	**53 714,50**	**41 526,94**	
6488	Autres charges de personnel					83 540,45	675,00	83 540,45	675,00	82 865,45	
648	**Sous Total compte 648**					**83 540,45**	**675,00**	**83 540,45**	**675,00**	**82 865,45**	
64	**Sous Total compte 64**					**11 126 430,01**	**229 940,30**	**11 126 430,01**	**229 940,30**	**10 896 489,71**	
6512	Droits d'utilisation - Informatique en n					25 886,47		25 886,47		25 886,47	
6518	Autres					32 035,43		32 035,43		32 035,43	

322

Balance Réglementaire des Comptes du Grand Livre

Arrêté à la date du 31/12/2021

01000 - BEAUNE Exercice 2021

		Balance d'entrée		Opérations non-budgétaires		Opérations budgétaires		Totaux		Soldes	
Numéro de Compte	Libellé de compte	Débit	Crédit	Débit	Crédit	Débit	Crédit	Débit	Crédit	Débit	Crédit
651	**Sous Total compte 651**					**57 921,90**		**57 921,90**		**57 921,90**	
6531	Indemnités maires adjoints conseillers					337 285,50		337 285,50		337 285,50	
6532	Frais mission maires adjts conseillers					1 528,80		1 528,80		1 528,80	
6533	Cotisations retraite maire adjts conseil					22 260,51		22 260,51		22 260,51	
6534	Cotisations sécu soc maire adjts conseil					42 384,00		42 384,00		42 384,00	
653	**Sous Total compte 653**					**403 458,81**		**403 458,81**		**403 458,81**	
6541	Créances admises en non-valeur					10 572,03	10,50	10 572,03	10,50	10 561,53	
6542	Créances éteintes					8 149,92		8 149,92		8 149,92	
654	**Sous Total compte 654**					**18 721,95**	**10,50**	**18 721,95**	**10,50**	**18 711,45**	
6553	Cont particip service incendie					866 193,00		866 193,00		866 193,00	
65541	Contributions au fonds de compensation d					12 257,65		12 257,65		12 257,65	
6554	**Sous Total compte 6554**					**12 257,65**		**12 257,65**		**12 257,65**	
6558	Autres contributions obligatoires					242 005,76		242 005,76		242 005,76	

323

Balance Réglementaire des Comptes du Grand Livre

Arrêté à la date du 31/12/2021

01000 - BEAUNE Exercice 2021

		Balance d'entrée		Opérations non-budgétaires		Opérations budgétaires		Totaux		Soldes	
Numéro de Compte	Libellé de compte	Débit	Crédit	Débit	Crédit	Débit	Crédit	Débit	Crédit	Débit	Crédit
655	**Sous Total compte 655**					**1 120 456,41**		**1 120 456,41**		**1 120 456,41**	
657362	CCAS					831 000,00		831 000,00		831 000,00	
657363	Subv fonct vers étab serv ratt car admi					35 000,00		35 000,00		35 000,00	
65736	**Sous Total compte 65736**					**866 000,00**		**866 000,00**		**866 000,00**	
6573	**Sous Total compte 6573**					**866 000,00**		**866 000,00**		**866 000,00**	
6574	Subv fonct assoc et pers droit privé					909 536,49		909 536,49		909 536,49	
657	**Sous Total compte 657**					**1 775 536,49**		**1 775 536,49**		**1 775 536,49**	
65888	Autres					10 001,89		10 001,89		10 001,89	
6588	**Sous Total compte 6588**					**10 001,89**		**10 001,89**		**10 001,89**	
658	**Sous Total compte 658**					**10 001,89**		**10 001,89**		**10 001,89**	
65	**Sous Total compte 65**					**3 386 097,45**	**10,50**	**3 386 097,45**	**10,50**	**3 386 086,95**	
66111	Intérêts réglés à l'écheance					326 181,58		326 181,58		326 181,58	
66112	Intérêts - rattachement des icne					71 165,75	119 689,12	71 165,75	119 689,12		48 523,37

324

Balance Réglementaire des Comptes du Grand Livre

Arrêté à la date du 31/12/2021

01000 - BEAUNE Exercice 2021

		Balance d'entrée		Opérations non-budgétaires		Opérations budgétaires		Totaux		Soldes	
Numéro de Compte	Libellé de compte	Débit	Crédit	Débit	Crédit	Débit	Crédit	Débit	Crédit	Débit	Crédit
6611	**Sous Total compte 6611**					**397 347,33**	**119 689,12**	**397 347,33**	**119 689,12**	**277 658,21**	
6618	Charges d'intérêts des autres dettes					132 940,53	137,35	132 940,53	137,35	132 803,18	
661	**Sous Total compte 661**					**530 287,86**	**119 826,47**	**530 287,86**	**119 826,47**	**410 461,39**	
666	Pertes de change					24 553,39		24 553,39		24 553,39	
6688	Autres					817 000,00		817 000,00		817 000,00	
668	**Sous Total compte 668**					**817 000,00**		**817 000,00**		**817 000,00**	
66	**Sous Total compte 66**					**1 371 841,25**	**119 826,47**	**1 371 841,25**	**119 826,47**	**1 252 014,78**	
6718	Charg except aut charg except opér gest					1 644,80		1 644,80		1 644,80	
671	**Sous Total compte 671**					**1 644,80**		**1 644,80**		**1 644,80**	
673	Charges except titres annulés					37 285,42		37 285,42		37 285,42	
675	Charges except vnc immob cédées					412 094,99	16 945,24	412 094,99	16 945,24	395 149,75	
6761	Différences sur réalisations (positives)					531 804,49		531 804,49		531 804,49	
676	**Sous Total compte 676**					**531 804,49**		**531 804,49**		**531 804,49**	

325

Balance Réglementaire des Comptes du Grand Livre

Arrêté à la date du 31/12/2021

01000 - BEAUNE Exercice 2021

		Balance d'entrée		Opérations non-budgétaires		Opérations budgétaires		Totaux		Soldes	
Numéro de Compte	Libellé de compte	Débit	Crédit	Débit	Crédit	Débit	Crédit	Débit	Crédit	Débit	Crédit
67	**Sous Total compte 67**					**982 829,70**	**16 945,24**	**982 829,70**	**16 945,24**	**965 884,46**	
6811	DA - immob					999 938,39		999 938,39		999 938,39	
6817	Dp dépréciat actifs circulants					43 199,12		43 199,12		43 199,12	
681	**Sous Total compte 681**					**1 043 137,51**		**1 043 137,51**		**1 043 137,51**	
6862	DA - charges financières à répartir					54 466,66		54 466,66		54 466,66	
686	**Sous Total compte 686**					**54 466,66**		**54 466,66**		**54 466,66**	
68	**Sous Total compte 68**					**1 097 604,17**		**1 097 604,17**		**1 097 604,17**	
	Total classe 6					**25 955 863,58**	**591 253,89**	**25 955 863,58**	**591 253,89**	**25 616 753,82**	**252 144,13**
7015	Ventes de terrains aménagés						532 429,24		532 429,24		532 429,24
701	**Sous Total compte 701**						**532 429,24**		**532 429,24**		**532 429,24**
70311	Concession dans cimetières (produit net)						84 104,99		84 104,99		84 104,99
7031	**Sous Total compte 7031**						**84 104,99**		**84 104,99**		**84 104,99**
70321	Droits stationnement location voie pub					1 798,00	708 908,92	1 798,00	708 908,92		707 110,92

Balance Réglementaire des Comptes du Grand Livre

Arrêté à la date du 31/12/2021

01000 - BEAUNE Exercice 2021

		Balance d'entrée		Opérations non-budgétaires		Opérations budgétaires		Totaux		Soldes	
Numéro de Compte	Libellé de compte	Débit	Crédit	Débit	Crédit	Débit	Crédit	Débit	Crédit	Débit	Crédit
70323	Redev occupation domaine public communal					40 358,65	317 377,59	40 358,65	317 377,59		277 018,94
70328	Autres droits stationnement et location					304,17	119 343,75	304,17	119 343,75		119 039,58
7032	**Sous Total compte 7032**					**42 460,82**	**1 145 630,26**	**42 460,82**	**1 145 630,26**		**1 103 169,44**
7035	Locations de droits de chasse et pêche						235,95		235,95		235,95
7037	Contribution dégradation voies chemins						42 651,85		42 651,85		42 651,85
70384	Forfait de post-stationnement						101 681,01		101 681,01		101 681,01
703894	Reversement sur forfait post-stationneme					206,00		206,00		206,00	
70389	**Sous Total compte 70389**					**206,00**		**206,00**		**206,00**	
7038	**Sous Total compte 7038**					**206,00**	**101 681,01**	**206,00**	**101 681,01**		**101 475,01**
703	**Sous Total compte 703**					**42 666,82**	**1 374 304,06**	**42 666,82**	**1 374 304,06**		**1 331 637,24**
7062	Prestation serv redev droits culturel					18 556,00	122 312,97	18 556,00	122 312,97		103 756,97
70631	Redev droits services à caract sportif						232 473,70		232 473,70		232 473,70
7063	**Sous Total compte 7063**						**232 473,70**		**232 473,70**		**232 473,70**

Balance Réglementaire des Comptes du Grand Livre

Arrêté à la date du 31/12/2021

01000 - BEAUNE Exercice 2021

		Balance d'entrée		Opérations non-budgétaires		Opérations budgétaires		Totaux		Soldes	
Numéro de Compte	Libellé de compte	Débit	Crédit	Débit	Crédit	Débit	Crédit	Débit	Crédit	Débit	Crédit
7066	Prestation serv redev droits social					5,00	18 394,00	5,00	18 394,00		18 389,00
70688	Prest serv autres prestat service						33 730,72		33 730,72		33 730,72
7068	**Sous Total compte 7068**						**33 730,72**		**33 730,72**		**33 730,72**
706	**Sous Total compte 706**					**18 561,00**	**406 911,39**	**18 561,00**	**406 911,39**		**388 350,39**
7083	Aut produits locat div autre qu'immeuble						130,92		130,92		130,92
70841	Mise à dispo persel aux BA					5 346,09	50 038,38	5 346,09	50 038,38		44 692,29
70846	Mise à dispo persel aux GFP rattach						16 045,70		16 045,70		16 045,70
70848	Mise à dispo persel facturée autres org						39 421,34		39 421,34		39 421,34
7084	**Sous Total compte 7084**					**5 346,09**	**105 505,42**	**5 346,09**	**105 505,42**		**100 159,33**
70873	Autres prod rembst frais par CCAS						43 951,71		43 951,71		43 951,71
70875	Aut prod rembst frais coll membres GFP					4 208,62	11 590,86	4 208,62	11 590,86		7 382,24
70876	Aut prod rembst frais par GFP rattach						501 699,10		501 699,10		501 699,10
70878	Autres produits - remboursement de frais					10 157,21	110 878,16	10 157,21	110 878,16		100 720,95

328

Balance Réglementaire des Comptes du Grand Livre

Arrêté à la date du 31/12/2021

01000 - BEAUNE Exercice 2021

		Balance d'entrée		Opérations non-budgétaires		Opérations budgétaires		Totaux		Soldes	
Numéro de Compte	Libellé de compte	Débit	Crédit	Débit	Crédit	Débit	Crédit	Débit	Crédit	Débit	Crédit
7087	**Sous Total compte 7087**					**14 365,83**	**668 119,83**	**14 365,83**	**668 119,83**		**653 754,00**
7088	Aut prod activ annex abonnt vente ouvr						1 862,90		1 862,90		1 862,90
708	**Sous Total compte 708**					**19 711,92**	**775 619,07**	**19 711,92**	**775 619,07**		**755 907,15**
70	**Sous Total compte 70**					**80 939,74**	**3 089 263,76**	**80 939,74**	**3 089 263,76**		**3 008 324,02**
71355	Variat stcks de terrains aménagés					1 163 091,28	905 063,44	1 163 091,28	905 063,44	258 027,84	
7135	**Sous Total compte 7135**					**1 163 091,28**	**905 063,44**	**1 163 091,28**	**905 063,44**	**258 027,84**	
713	**Sous Total compte 713**					**1 163 091,28**	**905 063,44**	**1 163 091,28**	**905 063,44**	**258 027,84**	
71	**Sous Total compte 71**					**1 163 091,28**	**905 063,44**	**1 163 091,28**	**905 063,44**	**258 027,84**	
73111	Impôts directs locaux					29 354,00	13 245 984,00	29 354,00	13 245 984,00		13 216 630,00
7311	**Sous Total compte 7311**					**29 354,00**	**13 245 984,00**	**29 354,00**	**13 245 984,00**		**13 216 630,00**
7318	Impôts locaux - autres impôts ou assimil						29 603,00		29 603,00		29 603,00
731	**Sous Total compte 731**					**29 354,00**	**13 275 587,00**	**29 354,00**	**13 275 587,00**		**13 246 233,00**
73211	Attribution de compensation						4 377 395,00		4 377 395,00		4 377 395,00

Balance Réglementaire des Comptes du Grand Livre

Arrêté à la date du 31/12/2021

01000 - BEAUNE Exercice 2021

		Balance d'entrée		Opérations non-budgétaires		Opérations budgétaires		Totaux		Soldes	
Numéro de Compte	Libellé de compte	Débit	Crédit	Débit	Crédit	Débit	Crédit	Débit	Crédit	Débit	Crédit
7321	**Sous Total compte 7321**						**4 377 395,00**		**4 377 395,00**		**4 377 395,00**
73221	FNGIR						49 684,00		49 684,00		49 684,00
7322	**Sous Total compte 7322**						**49 684,00**		**49 684,00**		**49 684,00**
732	**Sous Total compte 732**						**4 427 079,00**		**4 427 079,00**		**4 427 079,00**
7333	Taxes funéraires					255,00	745,00	255,00	745,00		490,00
7336	Droits de place						127 754,91		127 754,91		127 754,91
733	**Sous Total compte 733**					**255,00**	**128 499,91**	**255,00**	**128 499,91**		**128 244,91**
7351	Taxe sur électricité						661 529,41		661 529,41		661 529,41
735	**Sous Total compte 735**						**661 529,41**		**661 529,41**		**661 529,41**
7368	Taxes locale sur la publicité extérieure						112 448,93		112 448,93		112 448,93
736	**Sous Total compte 736**						**112 448,93**		**112 448,93**		**112 448,93**
7381	Taxe addit droit mutation taxe pub fonc					15,00	1 372 735,96	15,00	1 372 735,96		1 372 720,96
738	**Sous Total compte 738**					**15,00**	**1 372 735,96**	**15,00**	**1 372 735,96**		**1 372 720,96**

330

Balance Réglementaire des Comptes du Grand Livre

Arrêté à la date du 31/12/2021

01000 - BEAUNE Exercice 2021

		Balance d'entrée		Opérations non-budgétaires		Opérations budgétaires		Totaux		Soldes	
Numéro de Compte	Libellé de compte	Débit	Crédit	Débit	Crédit	Débit	Crédit	Débit	Crédit	Débit	Crédit
7391171	Dégrèvt taxe fnb en faveur jeunes agri					249,00		249,00		249,00	
739117	**Sous Total compte 739117**					**249,00**		**249,00**		**249,00**	
73911	**Sous Total compte 73911**					**249,00**		**249,00**		**249,00**	
73918	Autres reverst autres impôts ou assimil					9 660,00		9 660,00		9 660,00	
7391	**Sous Total compte 7391**					**9 909,00**		**9 909,00**		**9 909,00**	
739223	Fonds de péréquation des ress com interc					565 724,00		565 724,00		565 724,00	
73922	**Sous Total compte 73922**					**565 724,00**		**565 724,00**		**565 724,00**	
7392	**Sous Total compte 7392**					**565 724,00**		**565 724,00**		**565 724,00**	
739	**Sous Total compte 739**					**575 633,00**		**575 633,00**		**575 633,00**	
73	**Sous Total compte 73**					**605 257,00**	**19 977 880,21**	**605 257,00**	**19 977 880,21**		**19 372 623,21**
7411	DGFdotation forfaitaire						2 348 340,00		2 348 340,00		2 348 340,00
74123	DGF solidarité urbaine						366 239,00		366 239,00		366 239,00
7412	**Sous Total compte 7412**						**366 239,00**		**366 239,00**		**366 239,00**

331

Balance Réglementaire des Comptes du Grand Livre

Arrêté à la date du 31/12/2021

01000 - BEAUNE Exercice 2021

		Balance d'entrée		Opérations non-budgétaires		Opérations budgétaires		Totaux		Soldes	
Numéro de Compte	Libellé de compte	Débit	Crédit	Débit	Crédit	Débit	Crédit	Débit	Crédit	Débit	Crédit
741	**Sous Total compte 741**						**2 714 579,00**		**2 714 579,00**		**2 714 579,00**
745	Dotation spéc au titre des instituteurs						2 808,00		2 808,00		2 808,00
74718	Autres participations Etat						44 585,47		44 585,47		44 585,47
7471	**Sous Total compte 7471**						**44 585,47**		**44 585,47**		**44 585,47**
7472	Participations - Région						11 400,00		11 400,00		11 400,00
7473	Participations - Dépt					10 638,00	88 358,00	10 638,00	88 358,00		77 720,00
74748	Participations des autres Cnes					3 202,83	38 078,09	3 202,83	38 078,09		34 875,26
7474	**Sous Total compte 7474**					**3 202,83**	**38 078,09**	**3 202,83**	**38 078,09**		**34 875,26**
7478	Participations - autres organismes					6 766,47	116 491,90	6 766,47	116 491,90		109 725,43
747	**Sous Total compte 747**					**20 607,30**	**298 913,46**	**20 607,30**	**298 913,46**		**278 306,16**
7482	Compens perte taxe addition taxe pub fon						173,00		173,00		173,00
74834	Compens au titre exonérat tax foncieres						1 242 551,00		1 242 551,00		1 242 551,00
7483	**Sous Total compte 7483**						**1 242 551,00**		**1 242 551,00**		**1 242 551,00**

Balance Réglementaire des Comptes du Grand Livre

Arrêté à la date du 31/12/2021

01000 - BEAUNE Exercice 2021

		Balance d'entrée		Opérations non-budgétaires		Opérations budgétaires		Totaux		Soldes	
Numéro de Compte	Libellé de compte	Débit	Crédit	Débit	Crédit	Débit	Crédit	Débit	Crédit	Débit	Crédit
7485	Dotation pour les titres sécurisés						12 130,00		12 130,00		12 130,00
748	**Sous Total compte 748**						**1 254 854,00**		**1 254 854,00**		**1 254 854,00**
74	**Sous Total compte 74**					**20 607,30**	**4 271 154,46**	**20 607,30**	**4 271 154,46**		**4 250 547,16**
752	Revenus des immeubles					3 045,00	452 661,04	3 045,00	452 661,04		449 616,04
757	Redev versées par fermiers - concessions						16 491,60		16 491,60		16 491,60
7588	Autres produits divers de gestion couran						1,09		1,09		1,09
758	**Sous Total compte 758**						**1,09**		**1,09**		**1,09**
75	**Sous Total compte 75**					**3 045,00**	**469 153,73**	**3 045,00**	**469 153,73**		**466 108,73**
764	Revenus des VMP						1 678,66		1 678,66		1 678,66
76812	Sortie des emprunts à risques sans IRA						43 916,30		43 916,30		43 916,30
7681	**Sous Total compte 7681**						**43 916,30**		**43 916,30**		**43 916,30**
768	**Sous Total compte 768**						**43 916,30**		**43 916,30**		**43 916,30**
76	**Sous Total compte 76**						**45 594,96**		**45 594,96**		**45 594,96**

Balance Réglementaire des Comptes du Grand Livre

Arrêté à la date du 31/12/2021

01000 - BEAUNE Exercice 2021

		Balance d'entrée		Opérations non-budgétaires		Opérations budgétaires		Totaux		Soldes	
Numéro de Compte	Libellé de compte	Débit	Crédit	Débit	Crédit	Débit	Crédit	Débit	Crédit	Débit	Crédit
7718	Autres prod except sur opé gestion						2 260,42		2 260,42		2 260,42
771	**Sous Total compte 771**						**2 260,42**		**2 260,42**		**2 260,42**
773	Mdts annul exer antér ou déchéance quad						1 390,66		1 390,66		1 390,66
774	subv exceptionnelles						96 000,00		96 000,00		96 000,00
775	Produits des cessions d'immobilisati					8 000,00	932 009,00	8 000,00	932 009,00		924 009,00
7761	Différences sur réalisations (négatives)					8 945,24	11 890,48	8 945,24	11 890,48		2 945,24
776	**Sous Total compte 776**					**8 945,24**	**11 890,48**	**8 945,24**	**11 890,48**		**2 945,24**
7788	Produits exceptionnels divers						109 095,82		109 095,82		109 095,82
778	**Sous Total compte 778**						**109 095,82**		**109 095,82**		**109 095,82**
77	**Sous Total compte 77**					**16 945,24**	**1 152 646,38**	**16 945,24**	**1 152 646,38**		**1 135 701,14**
7865	Reprises provisions risques et charg fin						24 553,38		24 553,38		24 553,38
786	**Sous Total compte 786**						**24 553,38**		**24 553,38**		**24 553,38**
78	**Sous Total compte 78**						**24 553,38**		**24 553,38**		**24 553,38**

Balance Réglementaire des Comptes du Grand Livre

Arrêté à la date du 31/12/2021

01000 - BEAUNE Exercice 2021

		Balance d'entrée		Opérations non-budgétaires		Opérations budgétaires		Totaux		Soldes	
Numéro de Compte	Libellé de compte	Débit	Crédit	Débit	Crédit	Débit	Crédit	Débit	Crédit	Débit	Crédit
796	Transfert de charges financières						817 000,00		817 000,00		817 000,00
79	**Sous Total compte 79**						**817 000,00**		**817 000,00**		**817 000,00**
	Total classe 7					**1 889 885,56**	**30 752 310,32**	**1 889 885,56**	**30 752 310,32**	**833 866,84**	**29 696 291,60**
	Total général	**276 411 148,83**	**276 411 148,83**	**136 718 883,44**	**133 866 337,33**	**44 856 871,71**	**47 709 417,82**	**457 986 903,98**	**457 986 903,98**	**307 530 655,72**	**307 530 655,72**

335

Balance des valeurs inactives

Arrêtée à la date du 31/12/2021

01000 - BEAUNE Exercice 2021

DESIGNATION DES COMPTES	DEBIT			CREDIT			SOLDES	
N° Intitulé Nature des valeurs inactives	Balance d'entrée	Année en cours	TOTAL	Balance d'entrée	Année en cours	TOTAL	Débiteurs	Créditeurs
861 Portefeuille							0,00	0,00
Bibliotheque	29 275,00	8 505,00	37 780,00	0,00	10 730,00	10 730,00	27 050,00	0,00
CS Blanches Fleurs	0,00	1 750,00	1 750,00	0,00	1 750,00	1 750,00	0,00	0,00
CS Bretonnière	0,00	1 776,00	1 776,00	0,00	1 776,00	1 776,00	0,00	0,00
CS St Jacques	0,00	3 360,00	3 360,00	0,00	3 360,00	3 360,00	0,00	0,00
Espace Jeunes	0,00	4 545,00	4 545,00	0,00	4 545,00	4 545,00	0,00	0,00
Lanterne Magique	0,00	0,00	0,00	0,00	0,00	0,00	0,00	0,00
Musée des Beaux Arts	291 170,60	260 714,70	551 885,30	0,00	101 886,00	101 886,00	449 999,30	0,00
Musée du Vin	261 481,10	322 569,70	584 050,80	0,00	159 124,00	159 124,00	424 926,80	0,00
Parking	288 865,00	42 150,00	331 015,00	0,00	154 755,00	154 755,00	176 260,00	0,00
Piscine	161 420,00	17 000,00	178 420,00	0,00	39 292,00	39 292,00	139 128,00	0,00
Places et Marchés	30 325,00	27 915,00	58 240,00	0,00	29 575,00	29 575,00	28 665,00	0,00
Toilettes	2 002,00	0,00	2 002,00	0,00	0,00	0,00	2 002,00	0,00
SOUS-TOTAL COMPTE 861	1 064 538,70	690 285,40	1 754 824,10	0,00	506 793,00	506 793,00	1 248 031,10	0,00
862 Correspondant							0,00	0,00
Bibliotheque	23 679,00	10 679,50	34 358,50	0,00	12 414,00	12 414,00	21 944,50	0,00
CS Blanches Fleurs	1 968,00	1 750,00	3 718,00	0,00	1 025,00	1 025,00	2 693,00	0,00
CS Bretonnière	681,00	1 776,00	2 457,00	0,00	202,00	202,00	2 255,00	0,00
CS St Jacques	3 008,00	3 360,00	6 368,00	0,00	2 501,00	2 501,00	3 867,00	0,00
Espace Jeunes	2 175,00	3 000,00	5 175,00	0,00	2 925,00	2 925,00	2 250,00	0,00

Balance des valeurs inactives

Arrêtée à la date du 31/12/2021

01000 - BEAUNE Exercice 2021

DESIGNATION DES COMPTES	DEBIT			CREDIT			SOLDES	
N° Intitulé Nature des valeurs inactives	Balance d'entrée	Année en cours	TOTAL	Balance d'entrée	Année en cours	TOTAL	Débiteurs	Créditeurs
Lanterne Magique	1 092,00	0,00	1 092,00	0,00	0,00	0,00	1 092,00	0,00
Musée des Beaux Arts	0,00	101 886,00	101 886,00	0,00	0,00	0,00	101 886,00	0,00
Musée du Vin	0,00	159 121,00	159 121,00	0,00	59 468,00	59 468,00	99 653,00	0,00
Parking	110 064,00	154 755,00	264 819,00	0,00	161 783,50	161 783,50	103 035,50	0,00
Piscine	53 209,00	39 220,00	92 429,00	0,00	35 281,00	35 281,00	57 148,00	0,00
Places et Marchés	2 124,50	29 575,00	31 699,50	0,00	28 500,50	28 500,50	3 199,00	0,00
Toilettes	0,00	0,00	0,00	0,00	0,00	0,00	0,00	0,00
SOUS-TOTAL COMPTE 862	198 000,50	505 122,50	703 123,00	0,00	304 100,00	304 100,00	399 023,00	0,00
863 Prise en charge titre et valeur							0,00	0,00
Bibliotheque	0,00	12 414,00	12 414,00	52 954,00	8 454,50	61 408,50	0,00	48 994,50
CS Blanches Fleurs	0,00	1 025,00	1 025,00	1 968,00	1 750,00	3 718,00	0,00	2 693,00
CS Bretonnière	0,00	202,00	202,00	681,00	1 776,00	2 457,00	0,00	2 255,00
CS St Jacques	0,00	2 501,00	2 501,00	3 008,00	3 360,00	6 368,00	0,00	3 867,00
Espace Jeunes	0,00	2 925,00	2 925,00	2 175,00	3 000,00	5 175,00	0,00	2 250,00
Lanterne Magique	0,00	0,00	0,00	1 092,00	0,00	1 092,00	0,00	1 092,00
Musée des Beaux Arts	0,00	0,00	0,00	291 170,60	260 714,70	551 885,30	0,00	551 885,30
Musée du Vin	0,00	40 577,00	40 577,00	261 481,10	303 675,70	565 156,80	0,00	524 579,80
Parking	0,00	161 783,50	161 783,50	398 929,00	42 150,00	441 079,00	0,00	279 295,50
Piscine	0,00	35 353,00	35 353,00	214 629,00	17 000,00	231 629,00	0,00	196 276,00
Places et Marchés	0,00	25 585,50	25 585,50	32 449,50	25 000,00	57 449,50	0,00	31 864,00

Balance des valeurs inactives

Arrêtée à la date du 31/12/2021

01000 - BEAUNE Exercice 2021

DESIGNATION DES COMPTES	DEBIT			CREDIT			SOLDES	
N° Intitulé Nature des valeurs inactives	Balance d'entrée	Année en cours	TOTAL	Balance d'entrée	Année en cours	TOTAL	Débiteurs	Créditeurs
Toilettes	0,00	0,00	0,00	2 002,00	0,00	2 002,00	0,00	2 002,00
SOUS-TOTAL COMPTE 863	0,00	282 366,00	282 366,00	1 262 539,20	666 880,90	1 929 420,10	0,00	1 647 054,10
TOTAUX	1 262 539,20	1 477 773,90	2 740 313,10	1 262 539,20	1 477 773,90	2 740 313,10	1 647 054,10	1 647 054,10

338

Page des signatures

01000 - BEAUNE Exercice 2021

Vu et certifié par le comptable supérieur ou son délégué qui déclare que le présent compte est exact en ses résultats.
Observations : La présence d'immobilisations en cours anciennes et de sur-amortissements mais aussi l'absence d'amortissement au compte 2121 conduisent à viser de nouveau le compte avec réserves.

RICHARD Ludovic (1003543885-0), Administrateur des Finances Publiques Adjoint A **DRFiP DE BOURGOGNE ET DE LA ...**, le **12/04/2022**

Le comptable soussigné affirme véritable, sous les peines de droit, le présent compte.
Le comptable affirme, en outre et sous les mêmes peines, que les recettes et dépenses portées dans ce compte sont, sans exception, toutes celles qui ont été faites pour le service de **BEAUNE** pendant l'année **2021** et qu'il n'en existe aucune autre à sa connaissance.

PRIN Joel (1013532511-0), Inspecteur divisionnaire FiP hors classe A **NUITS-SAINT-GEORGES**, le **14/04/2022**

Vu par l'ordonnateur ou son délégué qui certifie que le présent compte dont le montant des titres à recouvrer et des mandats émis est conforme aux écritures de sa comptabilité administrative, a été voté le ... par l'organe délibérant.

A , le

339

DIRECTION GÉNÉRALE DES FINANCES PUBLIQUES
SGC NUITS-SAINT-GEORGES
N° CODIQUE 021056
Date Edition : 14/03/2022

IDENTIFIANT BUDGET 01008
N° de SIRET 21210054900329

SPL BEAUNE CONGRES BEAUNE
BUDGET ANNEXE

COMPTE DE GESTION
EXERCICE 2021

PRÉSENTÉ À
La Chambre régionale des comptes

PAR LE(S) COMPTABLE(S)
M Joël PRIN
M Philippe JOSSERAND

AYANT EXERCÉ AU COURS DE LA GESTION
DU 04/01/2022 AU 14/03/2022
DU 01/01/2021 AU 03/01/2022

021056 SGC NUITS-SAINT-GEORGES

Nomenclature M4 spic
Voté par Nature

340

SOMMAIRE

Le Compte de Gestion sur Chiffres

1ERE PARTIE : Situation patrimoniale 3
1 Bilan synthétique ..... Etat I-1 4
2 Bilan ..... Etat I-2 5
2.1 Bilan Actif
2.2 Bilan Passif
3 Compte de résultat synthétique ..... Etat I-3 13
4 Compte de résultat ..... Etat I-4 14
5 Annexe 18
Etats des opérations pour compte de tiers ..... Etat I-5 19
2EME PARTIE : Exécution budgétaire 21
1 Résultats budgétaires de l'exercice ..... Etat II-1 22
2 Résultats d'exécution ..... Etat II-2 23
3 Etat de consommation des crédits ..... Etat II-3 26
4 Etat de réalisation des opérations ..... Etat II-4 30
3EME PARTIE : Comptabilité des deniers et valeurs 34
1 Balance des comptes ..... Etat III-1 35
2 Situation des valeurs inactives ..... Etat III-2 44
4EME PARTIE : Page des signatures 45

Situation Patrimoniale - Bilan Synthétique

01008 - SPL BEAUNE CONGRES BEAUNE Exercice 2021

ACTIF NET(1)	Total(En milliers d'Euros)	PASSIF	Total(En milliers d'Euros)
Immobilisations incorporelles (nettes)		Dotations	
Terrains	6,54	Fonds Globalisés	
Constructions	5 838,43	Réserves	55,01
Réseaux et installations de voirie et réseaux divers	36,54	Différences sur réalisations d'immobilisations	
Immobilisations corporelles en cours	154,78	Report à nouveau	-3,37
Immobilisations mises en concession, affermage ou à disposition et immobilisations affectées		Résultat de l'exercice	-258,05
Autres immobilisations corporelles		Subventions transférables	
Total immobilisations corporelles (nettes)	**6 036,28**	Subventions non transférables	
Immobilisations financières	**494,61**	Droits de l'affectant, du concédant, de l'afferment et du remettant	6 822,39
TOTAL ACTIF IMMOBILISE	**6 530,90**	Autres fonds propres	
Stocks		**TOTAL FONDS PROPRES**	**6 615,99**
Créances	223,61	**PROVISIONS POUR RISQUES ET CHARGES**	
Valeurs mobilières de placement		**Dettes financières à long terme**	
Disponibilités		Fournisseurs(2)	
Autres actifs circulant		Autres dettes à court terme	138,52
TOTAL ACTIF CIRCULANT	**223,61**	**Total dettes à court terme**	**138,52**
Comptes de régularisations		**TOTAL DETTES**	**138,52**
		Comptes de régularisations	
TOTAL ACTIF	**6 754,51**	**TOTAL PASSIF**	**6 754,51**

(1) Déduction faite des amortissements et provisions

(2) Y compris mandats émis pendant la journée complémentaire et réglés sur l'exercice 2022

BILAN (en Euros)

01008 - SPL BEAUNE CONGRES BEAUNE Exercice 2021

	ACTIF	Exercice 2021			Exercice 2020
		BRUT	AMORTISSEMENTS ET PROVISIONS	NET	NET
ACTIF IMMOBILISE	Frais d'établissement				
	Frais d'études de R D				
	Conces, brev, licences, marques, procéd				
	Fonds commercial, droit au bail				
	Autres immobilisations incorporelles				
	Immobilisations incorporelles en cours				
	Terrains en toute propriété	11 470,00	4 931,00	6 539,00	8 800,00
	Constructions en toute propriété	876 613,07	134 209,00	742 404,07	768 946,07
	Construction sur sol autrui en tte prop				
	Instal, mat et outil techn en tte prop	39 688,47	3 151,00	36 537,47	38 594,47
	Oeuvres d'art				
	Autres immob corpo en tte propriété				
	Immo corpo en cours en tte prop	154 779,61		154 779,61	154 023,61
	Immobilisations affectées en toute prop				
	Immobilisations mises en concession				
	Terrains reçus au titre de mise à dispo				
	Construc reçues au titre mise à dispo				
	Construction sur sol autrui mise à dispo				
	MONTANT A REPORTER	1 082 551,15	142 291,00	940 260,15	970 364,15

342

BILAN (en Euros)

01008 - SPL BEAUNE CONGRES BEAUNE Exercice 2021

	ACTIF	Exercice 2021			Exercice 2020
		BRUT	AMORTISSEMENTS ET PROVISIONS	NET	NET
ACTIF IMMOBILISE (SUITE)	REPORT	1 082 551,15	142 291,00	940 260,15	970 364,15
	Instal, mat et outil tech mise à dispo				
	Autres immob corpo mise à dispo				
	Immobilisation en cours mise à dispo				
	Terrains reçus en affect ou concess				
	Constructions reçues en affect ou conc	6 822 394,37	1 726 373,00	5 096 021,37	5 480 979,37
	Construction sur sol d'autrui				
	Instal, matériel et outillage technique				
	Autres immobilisations corporelles				
	Participations et créances rattachées	494 614,00		494 614,00	200 000,00
	Autres titres immobilisés				
	Prêts				
	Autres créances				
	ACTIF IMMOBILISE TOTAL I	**8 399 559,52**	**1 868 664,00**	**6 530 895,52**	**6 651 343,52**

343

BILAN (en Euros)

01008 - SPL BEAUNE CONGRES BEAUNE Exercice 2021

	ACTIF	Exercice 2021			Exercice 2020
		BRUT	AMORTISSEMENTS ET PROVISIONS	NET	NET
ACTIF CIRCULANT	Matières premières et autres approvision				
	En cours de production biens et services				
	Produits intermédiaires et finis				
	Marchandises				
	Avances				
	Clients et comptes rattachés				232 356,72
	Créances irrécouvrables admises en NV				
	Autres	875,95		875,95	296 388,95
	Créances sur l'Etat et collec publiques				
	Créances sur les BA ou le BP				
	Opérations pour le compte de tiers				
	Autres créances	222 736,29		222 736,29	
	Valeurs mobilières de placement				
	Disponibilités				
	Avances de trésorerie				
	Charges constatées d'avance				
	ACTIF CIRCULANT TOTAL II	**223 612,24**		**223 612,24**	**528 745,67**

344

BILAN (en Euros)

01008 - SPL BEAUNE CONGRES BEAUNE Exercice 2021

	ACTIF	Exercice 2021 BRUT	AMORTISSEMENTS ET PROVISIONS	NET	Exercice 2020 NET
COMPTES DE REGULARI SATION	Charges à répartir sur plusieurs exer				
	Primes de remboursement des obligations				
	Dépenses à classer et à régulariser				
	Ecarts de conversion - Actif				
	COMPTES DE REGULARISATION TOTAL III				
	TOTAL GENERAL (I + II + III)	**8 623 171,76**	**1 868 664,00**	**6 754 507,76**	**7 180 089,19**

345

BILAN (en Euros)

01008 - SPL BEAUNE CONGRES BEAUNE Exercice 2021

	PASSIF	Exercice 2021	Exercice 2020
FONDS PROPRES	Dotations		
	Mise à disposition chez le bénéficiaire		
	Affectation par collec de rattachement		
	Ecarts de réévaluation		
	Réserves	55 014,83	55 014,83
	Report à nouveau	-3 371,97	-115 858,51
	Résultat de l'exercice	-258 047,56	112 486,54
	Subventions d'investissement		
	Provisions règlementées		
	Fonds globalisés		
	Droits de l'affectant	6 822 394,37	6 822 394,37
	FONDS PROPRES TOTAL I	**6 615 989,67**	**6 874 037,23**

346

BILAN (en Euros)

01008 - SPL BEAUNE CONGRES BEAUNE Exercice 2021

	PASSIF	Exercice 2021	Exercice 2020
PROVISIONS POUR RISQUES ET CHARGES	Provisions pour risques		
	Provisions pour charges		
	PROVISIONS POUR RISQUE ET CHARGES TOTAL II		

347

BILAN (en Euros)

01008 - SPL BEAUNE CONGRES BEAUNE Exercice 2021

	PASSIF	Exercice 2021	Exercice 2020
DETTES	Emprunts obligataires		
	Emprunts auprès des étab de crédits		
	Emprunts et dettes financières		
	Crédits et lignes de trésorerie		
	Avances		
	Fournisseurs et comptes rattachés		2 401,91
	Dettes fiscales et sociales	30 700,00	37 979,45
	Autres dettes d'exploitation		
	Fournisseurs d'immobilisations		55 201,10
	Dettes envers l'Etat et les collec publ		
	Dettes fiscales impôt sur les bénéfices		
	Dettes envers les BA ou le BP	107 816,10	210 466,79
	Opérations pour le compte de tiers		
	Autres dettes		
	Produits constatés d'avance		
	DETTES TOTAL III	**138 516,10**	**306 049,25**

348

BILAN (en Euros)

01008 - SPL BEAUNE CONGRES BEAUNE Exercice 2021

	PASSIF	Exercice 2021	Exercice 2020
COMPTES DE REGULARI SATION	Recettes à classer ou à régulariser	1,99	2,71
	Ecarts de conversion - Passif		
	COMPTES DE REGULARISATION TOTAL IV	**1,99**	**2,71**
	TOTAL GENERAL (I + II + III + IV)	**6 754 507,76**	**7 180 089,19**

349

Compte de Résultat Synthétique

En milliers d'Euros

01008 - SPL BEAUNE CONGRES BEAUNE Exercice 2021

POSTES	Exercice 2021	Exercice 2020
Impôts et taxes perçus		
Dotations et subventions reçues		
Produits des services	10,86	10,75
Autres produits	185,61	194,38
Transfert de charges		
Produits courants non financiers	196,48	205,12
Traitements, salaires, charges sociales		
Achats et charges externes	33,79	11,34
Participations et interventions		
Dotations aux amortissements et provisions	415,82	22,83
Autres charges	38,53	58,47
Charges courantes non financières	488,14	92,64
RESULTAT COURANT NON FINANCIER	**-291,66**	**112,49**
Produits courants financiers		
Charges courantes financières		
RESULTAT COURANT FINANCIER		
RESULTAT COURANT	**-291,66**	**112,49**
Produits exceptionnels	33,61	
Charges exceptionnelles		
RESULTAT EXCEPTIONNEL	**33,61**	
IMPOTS SUR LES BENEFICES		
RESULTAT DE L'EXERCICE	**-258,05**	**112,49**

350

COMPTE DE RESULTAT 2021

01008 - SPL BEAUNE CONGRES BEAUNE Exercice 2021

POSTES	Exercice 2021	Exercice 2020
PRODUITS D'EXPLOITATION		
Vente de marchandises		
Prestations de services		
Divers produits d'exploitation	10 863,50	10 746,56
Production stockée		
Production immobilisée		
Subventions d'exploitation		
Reprises sur dépréciations et provisions		
Transferts de charges		
Autres produits d'exploitation	185 613,58	194 377,27
TOTAL I	**196 477,08**	**205 123,83**
CHARGES D'EXPLOITATION		
Achats de marchandises		
Variation de stocks de marchandises		
Achat de mat prem et autres approvis		
Variation stock mat prem, autres approv		
Autres achats et charges externes	33 785,64	11 340,09
Impôts et taxes sur rémunérations		
Autres impôts, taxes et versem assimilés	38 534,00	35 850,00
Salaires et traitements		

351

COMPTE DE RESULTAT 2021

01008 - SPL BEAUNE CONGRES BEAUNE Exercice 2021

POSTES	Exercice 2021	Exercice 2020
Charges sociales		
Dotations amortissements des immob	415 818,00	22 832,00
Dotations aux dépréciations des immob		
Dot aux dépréc sur actif circulant		
Dot aux prov pour riques et charges		
Autres charges d'exploitation		22 615,20
TOTAL II	**488 137,64**	**92 637,29**
A - RESULTAT D'EXPLOITATION (I-II)	**-291 660,56**	**112 486,54**
PRODUITS FINANCIERS		
Valeurs mobilières, créances de l'actif		
Autres intérêts et produits assimilés		
Reprises sur dépréciations et provisions		
Transferts de charges		
Gains de change		
Produit net sur cessions de VMP		
TOTAL III		
CHARGES FINANCIERES		
Dot. amort, dépréc et aux provisions		
Intérêts et charges assimilées		
Pertes de change		

352

COMPTE DE RESULTAT 2021

01008 - SPL BEAUNE CONGRES BEAUNE Exercice 2021

POSTES	Exercice 2021	Exercice 2020
Charges nettes sur cessions de VMP		
TOTAL IV		
B - RESULTAT FINANCIER (III-IV)		
A + B - RESULTAT COURANT	**-291 660,56**	**112 486,54**
PRODUITS EXCEPTIONNELS		
Subventions exceptionnelles	33 613,00	
Autres opérations de gestion		
Produits des cessions d'immobilisations		
Autres opérations en capital		
Reprises sur dépréciations et provisions		
Transferts de charges		
TOTAL V	**33 613,00**	
CHARGES EXCEPTIONNELLES		
Subventions exceptionnelles		
Autres opérations de gestion		
Valeur comptable des immo cédées		
Autres opérations en capital		
Dot. amort, dépréc et aux provisions		
TOTAL VI		
C - RESULTAT EXCEPTIONNEL (V-VI)	**33 613,00**	

353

COMPTE DE RESULTAT 2021

01008 - SPL BEAUNE CONGRES BEAUNE Exercice 2021

POSTES	Exercice 2021	Exercice 2020
TOTAL DES PRODUITS (I+III+V)	**230 090,08**	**205 123,83**
TOTAL DES CHARGES (II+IV+VI)	**488 137,64**	**92 637,29**
Impôts sur les bénéfices		
RESULTAT DE L'EXERCICE	**-258 047,56**	**112 486,54**

354

Opérations Compte de Tiers

01008 - SPL BEAUNE CONGRES BEAUNE Exercice 2021

Situation des opérations pour le compte de tiers soldées au 31/12/2021

Opérations pour le compte de tiers	Balance d'entrée		Dépenses de l'année	Recettes de l'année	Balance de sortie	
	Solde débiteur	Solde créditeur			Solde débiteur	Solde créditeur

355

Opérations Compte de Tiers

01008 - SPL BEAUNE CONGRES BEAUNE Exercice 2021

Situation des opérations pour le compte de tiers non soldées au 31/12/2021

Opérations pour le compte de tiers	Balance d'entrée		Dépenses de l'année	Recettes de l'année	Balance de sortie	
	Solde débiteur	Solde créditeur			Solde débiteur	Solde créditeur

356

Résultats budgétaires de l'exercice

01008 - SPL BEAUNE CONGRES BEAUNE Exercice 2021

	SECTION D'INVESTISSEMENT	SECTION DE FONCTIONNEMENT	TOTAL DES SECTIONS
RECETTES			
Prévisions budgétaires totales (a)	642 565,68	556 106,00	1 198 671,68
Titres de recette émis (b)	415 818,00	230 090,08	645 908,08
Réductions de titres (c)			
Recettes nettes (d = b - c)	415 818,00	230 090,08	645 908,08
DEPENSES			
Autorisations budgétaires totales (e)	642 565,68	556 106,00	1 198 671,68
Mandats émis (f)	295 370,00	488 137,64	783 507,64
Annulations de mandats (g)			
Depenses nettes (h = f - g)	295 370,00	488 137,64	783 507,64
RESULTAT DE L'EXERCICE			
(d - h) Excédent	120 448,00		
(h - d) Déficit		258 047,56	137 599,56

357

Résultats d'exécution du budget principal et des budgets des services non personnalisés

01008 - SPL BEAUNE CONGRES BEAUNE Exercice 2021

	RESULTAT A LA CLOTURE DE L'EXERCICE PRECEDENT : 2020	PART AFFECTEE A L'INVESTISSEMENT : EXERCICE 2021	RESULTAT DE L'EXERCICE 2021	TRANSFERT OU INTEGRATION DE RESULTATS PAR OPERATION D'ORDRE NON BUDGETAIRE	RESULTAT DE CLOTURE DE L'EXERCICE 2021
I - Budget principal					
Investissement					
Fonctionnement					
TOTAL I					
II - Budgets des services à caractère administratif					
TOTAL II					
III - Budgets des services à caractère industriel et commercial SPL BEAUNE CONGRES BEAUNE					
Investissement	226 065,68		120 448,00		346 513,68
Fonctionnement	-3 371,97		-258 047,56		-261 419,53
Sous-Total	**222 693,71**		**-137 599,56**		**85 094,15**
TOTAL III	**222 693,71**		**-137 599,56**		**85 094,15**
TOTAL I + II + III	**222 693,71**		**-137 599,56**		**85 094,15**

Etat Consommation des Crédits

Section D'INVESTISSEMENT
DEPENSES

01008 - SPL BEAUNE CONGRES BEAUNE Exercice 2021

N° chapitre ou article (selon le niveau de vote)	Intitulé	Budget Primitif 1	Décision Modificative 2	Total prévisions 3 = 1 + 2	Emissions 4	Annulations 5	Dépenses nettes 6 = 4 - 5	Solde prévisions/ réalisations 7 = 3 - 6
20	Immobilisations incorporelles	11 500,00		11 500,00				11 500,00
21	Immobilisations corporelles	155 000,00	-155 000,00					
23	Immobilisations en cours	50 000,00	285 745,68	335 745,68	756,00		756,00	334 989,68
26	Participations et créances rattachées à		295 320,00	295 320,00	294 614,00		294 614,00	706,00
SOUS-TOTAL	**CHAPITRES REELS VOTES SANS OPERATIONS**	**216 500,00**	**426 065,68**	**642 565,68**	**295 370,00**		**295 370,00**	**347 195,68**
TOTAL	**DEPENSES REELLES D'INVESTISSEMENT**	**216 500,00**	**426 065,68**	**642 565,68**	**295 370,00**		**295 370,00**	**347 195,68**
TOTAL GENERAL		**216 500,00**	**426 065,68**	**642 565,68**	**295 370,00**		**295 370,00**	**347 195,68**

359

Etat Consommation des Crédits

Section D'INVESTISSEMENT
RECETTES

01008 - SPL BEAUNE CONGRES BEAUNE Exercice 2021

N° chapitre ou article (selon le niveau de vote)	Intitulé	Budget Primitif 1	Décision Modificative 2	Total prévisions 3 = 1 + 2	Emissions 4	Annulations 5	Recettes nettes 6 = 4 - 5	Solde prévisions/ réalisations 7 = 3 - 6
16	Emprunts et dettes assimilées							
SOUS-TOTAL	**CHAPITRES REELS VOTES SANS OPERATIONS**							
TOTAL	**RECETTES REELLES D'INVESTISSEMENT**							
040	Opérations d'ordre de transfert entre se	216 500,00	200 000,00	416 500,00	415 818,00		415 818,00	682,00
TOTAL	**RECETTES D'ORDRE D'INVESTISSEMENT**	**216 500,00**	**200 000,00**	**416 500,00**	**415 818,00**		**415 818,00**	**682,00**
001	Solde d'exécution de la section d'invest		226 065,68	226 065,68				226 065,68
TOTAL GENERAL		**216 500,00**	**426 065,68**	**642 565,68**	**415 818,00**		**415 818,00**	**226 747,68**

360

Etat Consommation des Crédits

Section DE FONCTIONNEMENT
DEPENSES

01008 - SPL BEAUNE CONGRES BEAUNE Exercice 2021

N° chapitre ou article (selon le niveau de vote)	Intitulé	Budget Primitif 1	Décision Modificative 2	Total prévisions 3 = 1 + 2	Emissions 4	Annulations 5	Dépenses nettes 6 = 4 - 5	Solde prévisions/ réalisations 7 = 3 - 6
011	Charges à caractère général	93 200,00	1 534,03	94 734,03	72 319,64		72 319,64	22 414,39
65	Autres charges de gestion courante	401 500,00	-360 000,00	41 500,00				41 500,00
022	Dépenses imprévues de la section d'explo							
TOTAL	**DEPENSES REELLES DE FONCTIONNEMENT**	**494 700,00**	**-358 465,97**	**136 234,03**	**72 319,64**		**72 319,64**	**63 914,39**
042	Opérations d'ordre de transfert entre se	216 500,00	200 000,00	416 500,00	415 818,00		415 818,00	682,00
TOTAL	**DEPENSES D'ORDRE DE FONCTIONNEMENT**	**216 500,00**	**200 000,00**	**416 500,00**	**415 818,00**		**415 818,00**	**682,00**
002	Résultat d'exploitation reporté		3 371,97	3 371,97				3 371,97
TOTAL GENERAL		**711 200,00**	**-155 094,00**	**556 106,00**	**488 137,64**		**488 137,64**	**67 968,36**

361

Etat Consommation des Crédits

Section DE FONCTIONNEMENT
RECETTES

01008 - SPL BEAUNE CONGRES BEAUNE Exercice 2021

N° chapitre ou article (selon le niveau de vote)	Intitulé	Budget Primitif 1	Décision Modificative 2	Total prévisions 3 = 1 + 2	Emissions 4	Annulations 5	Recettes nettes 6 = 4 - 5	Solde prévisions/ réalisations 7 = 3 - 6
70	Ventes de produits fabriques prestations	26 400,00		26 400,00	10 863,50		10 863,50	15 536,50
75	Autres produits de gestion courante	195 500,00		195 500,00	185 613,58		185 613,58	9 886,42
77	Produits exceptionnels	489 300,00	-155 094,00	334 206,00	33 613,00		33 613,00	300 593,00
TOTAL	**RECETTES REELLES DE FONCTIONNEMENT**	**711 200,00**	**-155 094,00**	**556 106,00**	**230 090,08**		**230 090,08**	**326 015,92**
TOTAL GENERAL		**711 200,00**	**-155 094,00**	**556 106,00**	**230 090,08**		**230 090,08**	**326 015,92**

362

Etat de réalisation des opérations

Section D'INVESTISSEMENT
DEPENSES

01008 - SPL BEAUNE CONGRES BEAUNE Exercice 2021

N° articles puis totalisation au chapitre	Intitulé	Emissions 1	Annulations 2	Dépenses nettes 3 = 1 - 2
2313	Constructions	756,00		756,00
SOUS-TOTAL CHAPITRE 23	**Immobilisations en cours**	**756,00**		**756,00**
261	Titres de participation	294 614,00		294 614,00
SOUS-TOTAL CHAPITRE 26	**Participations et créances rattachées à**	**294 614,00**		**294 614,00**
SOUS-TOTAL	**CHAPITRES REELS VOTES SANS OPERATIONS**	**295 370,00**		**295 370,00**
TOTAL	**DEPENSES REELLES D'INVESTISSEMENT**	**295 370,00**		**295 370,00**
	TOTAL GENERAL DES DEPENSES D'INVESTISSEM	**295 370,00**		**295 370,00**

363

Etat de réalisation des opérations

Section D'INVESTISSEMENT
RECETTES

01008 - SPL BEAUNE CONGRES BEAUNE Exercice 2021

N° articles puis totalisation au chapitre	Intitulé	Emissions 1	Annulations 2	Recettes nettes 3 = 1 - 2
28121	Amortissements terrains nus	2 261,00		2 261,00
28131	Bâtiments	26 070,00		26 070,00
28151	Installations complexes specialisées	2 529,00		2 529,00
28238	Amortissements autres constructions	384 958,00		384 958,00
SOUS-TOTAL OPERATION n° 040	**Opérations d'ordre de transfert entre se**	**415 818,00**		**415 818,00**
TOTAL	**RECETTES D'ORDRE D'INVESTISSEMENT**	**415 818,00**		**415 818,00**
	TOTAL GENERAL DES RECETTES D'INVESTISSEM	**415 818,00**		**415 818,00**

364

Etat de réalisation des opérations

Section DE FONCTIONNEMENT
DEPENSES

01008 - SPL BEAUNE CONGRES BEAUNE Exercice 2021

N° articles puis totalisation au chapitre	Intitulé	Emissions 1	Annulations 2	Dépenses nettes 3 = 1 - 2
6068	Autres matières et fournitures	130,21		130,21
61521	Bâtiments publics	23 752,68		23 752,68
6156	Maintenance	8 055,48		8 055,48
6161	Multirisques	1 847,27		1 847,27
63512	Taxes foncières	38 534,00		38 534,00
SOUS-TOTAL CHAPITRE 011	**Charges à caractère général**	**72 319,64**		**72 319,64**
TOTAL	**DEPENSES REELLES DE FONCTIONNEMENT**	**72 319,64**		**72 319,64**
6811	Dotations aux Amortissements sur immobil	415 818,00		415 818,00
SOUS-TOTAL OPERATION n° 042	**Opérations d'ordre de transfert entre se**	**415 818,00**		**415 818,00**
TOTAL	**DEPENSES D'ORDRE DE FONCTIONNEMENT**	**415 818,00**		**415 818,00**
	TOTAL GENERAL DES DEPENSES DE FONCTIONNE	**488 137,64**		**488 137,64**

365

Etat de réalisation des opérations

Section DE FONCTIONNEMENT
RECETTES

01008 - SPL BEAUNE CONGRES BEAUNE Exercice 2021

N° articles puis totalisation au chapitre	Intitulé	Emissions 1	Annulations 2	Recettes nettes 3 = 1 - 2
703	Ventes de produits résiduels	10 863,50		10 863,50
SOUS-TOTAL CHAPITRE 70	**Ventes de produits fabriques prestations**	**10 863,50**		**10 863,50**
757	Redevances versées par les fermiers et c	185 613,58		185 613,58
SOUS-TOTAL CHAPITRE 75	**Autres produits de gestion courante**	**185 613,58**		**185 613,58**
774	Subventions exceptionnelles	33 613,00		33 613,00
SOUS-TOTAL CHAPITRE 77	**Produits exceptionnels**	**33 613,00**		**33 613,00**
TOTAL	**RECETTES REELLES DE FONCTIONNEMENT**	**230 090,08**		**230 090,08**
	TOTAL GENERAL DES RECETTES DE FONCTIONNE	**230 090,08**		**230 090,08**

366

Balance Réglementaire des Comptes du Grand Livre

Arrêté à la date du 31/12/2021

01008 - SPL BEAUNE CONGRES BEAUNE Exercice 2021

		Balance d'entrée		Opérations non-budgétaires		Opérations budgétaires		Totaux		Soldes	
Numéro de Compte	Libellé de compte	Débit	Crédit	Débit	Crédit	Débit	Crédit	Débit	Crédit	Débit	Crédit
1068	Autres réserves		55 014,83						55 014,83		55 014,83
106	**Sous Total compte 106**		**55 014,83**						**55 014,83**		**55 014,83**
10	**Sous Total compte 10**		**55 014,83**						**55 014,83**		**55 014,83**
119	Report à nouveau solde débiteur	115 858,51			112 486,54			115 858,51	112 486,54	3 371,97	
11	**Sous Total compte 11**	**115 858,51**			**112 486,54**			**115 858,51**	**112 486,54**	**3 371,97**	
12	Résultat exercice bénef ou perte		112 486,54	112 486,54				112 486,54	112 486,54		0,00
12	**Sous Total compte 12**		**112 486,54**	**112 486,54**				**112 486,54**	**112 486,54**		**0,00**
	Total classe 1	**115 858,51**	**167 501,37**	**112 486,54**	**112 486,54**			**228 345,05**	**279 987,91**	**3 371,97**	**55 014,83**
2121	Terrains nus	11 470,00						11 470,00		11 470,00	
212	**Sous Total compte 212**	**11 470,00**						**11 470,00**		**11 470,00**	
2131	Bâtiments	876 613,07						876 613,07		876 613,07	
213	**Sous Total compte 213**	**876 613,07**						**876 613,07**		**876 613,07**	
2151	Instal complexes spécial	39 688,47						39 688,47		39 688,47	

397

Balance Réglementaire des Comptes du Grand Livre

Arrêté à la date du 31/12/2021

01008 - SPL BEAUNE CONGRES BEAUNE Exercice 2021

		Balance d'entrée		Opérations non-budgétaires		Opérations budgétaires		Totaux		Soldes	
Numéro de Compte	Libellé de compte	Débit	Crédit	Débit	Crédit	Débit	Crédit	Débit	Crédit	Débit	Crédit
215	**Sous Total compte 215**	**39 688,47**						**39 688,47**		**39 688,47**	
21	**Sous Total compte 21**	**927 771,54**						**927 771,54**		**927 771,54**	
2238	Autres constructions	6 822 394,37						6 822 394,37		6 822 394,37	
223	**Sous Total compte 223**	**6 822 394,37**						**6 822 394,37**		**6 822 394,37**	
2291	Cnes		6 822 394,37						6 822 394,37		6 822 394,37
229	**Sous Total compte 229**		**6 822 394,37**						**6 822 394,37**		**6 822 394,37**
22	**Sous Total compte 22**	**6 822 394,37**	**6 822 394,37**					**6 822 394,37**	**6 822 394,37**		**0,00**
2313	Constructions	109 977,32				756,00		110 733,32		110 733,32	
2315	Instal mat outil techn	44 046,29						44 046,29		44 046,29	
231	**Sous Total compte 231**	**154 023,61**				**756,00**		**154 779,61**		**154 779,61**	
23	**Sous Total compte 23**	**154 023,61**				**756,00**		**154 779,61**		**154 779,61**	
261	Titres de participation	200 000,00				294 614,00		494 614,00		494 614,00	
26	**Sous Total compte 26**	**200 000,00**				**294 614,00**		**494 614,00**		**494 614,00**	

368

Balance Réglementaire des Comptes du Grand Livre

Arrêté à la date du 31/12/2021

01008 - SPL BEAUNE CONGRES BEAUNE Exercice 2021

		Balance d'entrée		Opérations non-budgétaires		Opérations budgétaires		Totaux		Soldes	
Numéro de Compte	Libellé de compte	Débit	Crédit	Débit	Crédit	Débit	Crédit	Débit	Crédit	Débit	Crédit
28121	Amort terrains nus		2 670,00				2 261,00		4 931,00		4 931,00
2812	**Sous Total compte 2812**		**2 670,00**				**2 261,00**		**4 931,00**		**4 931,00**
28131	Bâtiments		107 667,00		472,00		26 070,00		134 209,00		134 209,00
2813	**Sous Total compte 2813**		**107 667,00**		**472,00**		**26 070,00**		**134 209,00**		**134 209,00**
28151	Instal complexes spécial		1 094,00	472,00			2 529,00	472,00	3 623,00		3 151,00
2815	**Sous Total compte 2815**		**1 094,00**	**472,00**			**2 529,00**	**472,00**	**3 623,00**		**3 151,00**
281	**Sous Total compte 281**		**111 431,00**	**472,00**	**472,00**		**30 860,00**	**472,00**	**142 763,00**		**142 291,00**
28238	Amort autres constructions		1 341 415,00				384 958,00		1 726 373,00		1 726 373,00
2823	**Sous Total compte 2823**		**1 341 415,00**				**384 958,00**		**1 726 373,00**		**1 726 373,00**
282	**Sous Total compte 282**		**1 341 415,00**				**384 958,00**		**1 726 373,00**		**1 726 373,00**
28	**Sous Total compte 28**		**1 452 846,00**	**472,00**	**472,00**		**415 818,00**	**472,00**	**1 869 136,00**		**1 868 664,00**
	Total classe 2	**8 104 189,52**	**8 275 240,37**	**472,00**	**472,00**	**295 370,00**	**415 818,00**	**8 400 031,52**	**8 691 530,37**	**8 399 559,52**	**8 691 058,37**
4011	Fournisseurs		2 401,91	42 575,23	40 173,32			42 575,23	42 575,23		0,00

369

Balance Réglementaire des Comptes du Grand Livre

Arrêté à la date du 31/12/2021

01008 - SPL BEAUNE CONGRES BEAUNE Exercice 2021

		Balance d'entrée		Opérations non-budgétaires		Opérations budgétaires		Totaux		Soldes	
Numéro de Compte	Libellé de compte	Débit	Crédit	Débit	Crédit	Débit	Crédit	Débit	Crédit	Débit	Crédit
401	**Sous Total compte 401**		**2 401,91**	**42 575,23**	**40 173,32**			**42 575,23**	**42 575,23**		**0,00**
4041	Fournis immob		47 016,03	342 537,23	295 521,20			342 537,23	342 537,23		0,00
40471	Fournis immob - Retenues de garantie		8 185,07	8 881,18	696,11			8 881,18	8 881,18		0,00
4047	**Sous Total compte 4047**		**8 185,07**	**8 881,18**	**696,11**			**8 881,18**	**8 881,18**		**0,00**
404	**Sous Total compte 404**		**55 201,10**	**351 418,41**	**296 217,31**			**351 418,41**	**351 418,41**		**0,00**
40	**Sous Total compte 40**		**57 603,01**	**393 993,64**	**336 390,63**			**393 993,64**	**393 993,64**		**0,00**
411	Clients	232 356,72		10 863,50	243 220,22			243 220,22	243 220,22		0,00
41	**Sous Total compte 41**	**232 356,72**		**10 863,50**	**243 220,22**			**243 220,22**	**243 220,22**		**0,00**
44551	Etat - TVA à décaisser				30 700,00				30 700,00		30 700,00
4455	**Sous Total compte 4455**				**30 700,00**				**30 700,00**		**30 700,00**
44562	Etat - TVA déduct sur immobilisations			151,20	151,20			151,20	151,20		0,00
44566	TVA déduct sur autres biens et services			6 388,11	6 388,11			6 388,11	6 388,11		0,00
44567	Etat - crédit de TVA à reporter	295 513,00		567 872,00	863 385,00			863 385,00	863 385,00		0,00

Balance Réglementaire des Comptes du Grand Livre

Arrêté à la date du 31/12/2021

01008 - SPL BEAUNE CONGRES BEAUNE Exercice 2021

		Balance d'entrée		Opérations non-budgétaires		Opérations budgétaires		Totaux		Soldes	
Numéro de Compte	Libellé de compte	Débit	Crédit	Débit	Crédit	Débit	Crédit	Débit	Crédit	Débit	Crédit
4456	**Sous Total compte 4456**	**295 513,00**		**574 411,31**	**869 924,31**			**869 924,31**	**869 924,31**		**0,00**
44571	Etat - TVA collectée		37 979,45	75 102,45	37 123,00			75 102,45	75 102,45		0,00
4457	**Sous Total compte 4457**		**37 979,45**	**75 102,45**	**37 123,00**			**75 102,45**	**75 102,45**		**0,00**
44583	Rembst taxes sur chiffre affaire demandé			257 649,00	257 649,00			257 649,00	257 649,00		0,00
44585	TVA à régulariser - retenue de garantie	875,95						875,95		875,95	
4458	**Sous Total compte 4458**	**875,95**		**257 649,00**	**257 649,00**			**258 524,95**	**257 649,00**	**875,95**	
445	**Sous Total compte 445**	**296 388,95**	**37 979,45**	**907 162,76**	**1 195 396,31**			**1 203 551,71**	**1 233 375,76**		**29 824,05**
447	Autres impôts taxes verSEMents assimilés			38 534,00	38 534,00			38 534,00	38 534,00		0,00
44	**Sous Total compte 44**	**296 388,95**	**37 979,45**	**945 696,76**	**1 233 930,31**			**1 242 085,71**	**1 271 909,76**		**29 824,05**
451008	Cpte rattach avec à subdiv par budg ann		210 466,79	534 482,22	431 831,53			534 482,22	642 298,32		107 816,10
451	**Sous Total compte 451**		**210 466,79**	**534 482,22**	**431 831,53**			**534 482,22**	**642 298,32**		**107 816,10**
45	**Sous Total compte 45**		**210 466,79**	**534 482,22**	**431 831,53**			**534 482,22**	**642 298,32**		**107 816,10**
46721	Débiteurs divers - amiable			222 736,29				222 736,29		222 736,29	

37/1

Balance Réglementaire des Comptes du Grand Livre

Arrêté à la date du 31/12/2021

01008 - SPL BEAUNE CONGRES BEAUNE Exercice 2021

		Balance d'entrée		Opérations non-budgétaires		Opérations budgétaires		Totaux		Soldes	
Numéro de Compte	Libellé de compte	Débit	Crédit	Débit	Crédit	Débit	Crédit	Débit	Crédit	Débit	Crédit
4672	**Sous Total compte 4672**			**222 736,29**				**222 736,29**		**222 736,29**	
467	**Sous Total compte 467**			**222 736,29**				**222 736,29**		**222 736,29**	
46	**Sous Total compte 46**			**222 736,29**				**222 736,29**		**222 736,29**	
4713	Recettes percues avant émission titres			33 613,00	33 613,00			33 613,00	33 613,00		0,00
471	**Sous Total compte 471**			**33 613,00**	**33 613,00**			**33 613,00**	**33 613,00**		**0,00**
4784	Arrondis sur déclaration de TVA		2,71	1,40	0,68			1,40	3,39		1,99
478	**Sous Total compte 478**		**2,71**	**1,40**	**0,68**			**1,40**	**3,39**		**1,99**
47	**Sous Total compte 47**		**2,71**	**33 614,40**	**33 613,68**			**33 614,40**	**33 616,39**		**1,99**
	Total classe 4	**528 745,67**	**306 051,96**	**2 141 386,81**	**2 278 986,37**			**2 670 132,48**	**2 585 038,33**	**223 612,24**	**138 518,09**
580	Opérations d'ordre budgétaires			415 818,00	415 818,00			415 818,00	415 818,00		0,00
58	**Sous Total compte 58**			**415 818,00**	**415 818,00**			**415 818,00**	**415 818,00**		**0,00**
	Total classe 5			**415 818,00**	**415 818,00**			**415 818,00**	**415 818,00**		**0,00**
6068	Autres matières et fournitures					130,21		130,21		130,21	

Balance Réglementaire des Comptes du Grand Livre

Arrêté à la date du 31/12/2021

01008 - SPL BEAUNE CONGRES BEAUNE Exercice 2021

		Balance d'entrée		Opérations non-budgétaires		Opérations budgétaires		Totaux		Soldes	
Numéro de Compte	Libellé de compte	Débit	Crédit	Débit	Crédit	Débit	Crédit	Débit	Crédit	Débit	Crédit
606	**Sous Total compte 606**					**130,21**		**130,21**		**130,21**	
60	**Sous Total compte 60**					**130,21**		**130,21**		**130,21**	
61521	Bâtiments publics					23 752,68		23 752,68		23 752,68	
6152	**Sous Total compte 6152**					**23 752,68**		**23 752,68**		**23 752,68**	
6156	Maintenance					8 055,48		8 055,48		8 055,48	
615	**Sous Total compte 615**					**31 808,16**		**31 808,16**		**31 808,16**	
6161	Multirisques					1 847,27		1 847,27		1 847,27	
616	**Sous Total compte 616**					**1 847,27**		**1 847,27**		**1 847,27**	
61	**Sous Total compte 61**					**33 655,43**		**33 655,43**		**33 655,43**	
63512	Taxes foncières					38 534,00		38 534,00		38 534,00	
6351	**Sous Total compte 6351**					**38 534,00**		**38 534,00**		**38 534,00**	
635	**Sous Total compte 635**					**38 534,00**		**38 534,00**		**38 534,00**	
63	**Sous Total compte 63**					**38 534,00**		**38 534,00**		**38 534,00**	

373

Balance Réglementaire des Comptes du Grand Livre

Arrêté à la date du 31/12/2021

01008 - SPL BEAUNE CONGRES BEAUNE Exercice 2021

		Balance d'entrée		Opérations non-budgétaires		Opérations budgétaires		Totaux		Soldes	
Numéro de Compte	Libellé de compte	Débit	Crédit	Débit	Crédit	Débit	Crédit	Débit	Crédit	Débit	Crédit
6811	DA - immob corpo et incorpo					415 818,00		415 818,00		415 818,00	
681	**Sous Total compte 681**					**415 818,00**		**415 818,00**		**415 818,00**	
68	**Sous Total compte 68**					**415 818,00**		**415 818,00**		**415 818,00**	
	Total classe 6					**488 137,64**		**488 137,64**		**488 137,64**	
703	Ventes de produits résiduels						10 863,50		10 863,50		10 863,50
70	**Sous Total compte 70**						**10 863,50**		**10 863,50**		**10 863,50**
757	Redev versées fermiers concessionnair						185 613,58		185 613,58		185 613,58
75	**Sous Total compte 75**						**185 613,58**		**185 613,58**		**185 613,58**
774	Subv exceptionnelles						33 613,00		33 613,00		33 613,00
77	**Sous Total compte 77**						**33 613,00**		**33 613,00**		**33 613,00**
	Total classe 7						**230 090,08**		**230 090,08**		**230 090,08**
	Total général	**8 748 793,70**	**8 748 793,70**	**2 670 163,35**	**2 807 762,91**	**783 507,64**	**645 908,08**	**12 202 464,69**	**12 202 464,69**	**9 114 681,37**	**9 114 681,37**

Balance des valeurs inactives

Arrêtée à la date du 31/12/2021

01008 - SPL BEAUNE CONGRES BEAUNE Exercice 2021

DESIGNATION DES COMPTES	DEBIT			CREDIT			SOLDES	
N° Intitulé Nature des valeurs inactives	Balance d'entrée	Année en cours	TOTAL	Balance d'entrée	Année en cours	TOTAL	Débiteurs	Créditeurs
861 Portefeuille								
NEANT								
Sous Total compte 861								
862 Correspondant								
NEANT								
Sous Total compte 862								
863 Prise en charge titre et valeur								
NEANT								
Sous Total compte 863								
TOTAUX	0,00	0,00	0,00	0,00	0,00	0,00	0,00	0,00

375

Page des signatures

01008 - SPL BEAUNE CONGRES BEAUNE Exercice 2021

Vu et certifié par le comptable supérieur ou son délégué qui déclare que le présent compte est exact en ses résultats.

Observations :

RICHARD Ludovic (1003543885-0), Administrateur des Finances Publiques Adjoint A **DRFiP DE BOURGOGNE ET DE LA ...**, le **15/03/2022**

Le comptable soussigné affirme véritable, sous les peines de droit, le présent compte.

Le comptable affirme, en outre et sous les mêmes peines, que les recettes et dépenses portées dans ce compte sont, sans exception, toutes celles qui ont été faites pour le service de **SPL BEAUNE CONGRES BEAUNE** pendant l'année **2021** et qu'il n'en existe aucune autre à sa connaissance.

PRIN Joel (1013532511-0), Inspecteur divisionnaire FiP hors classe A **NUITS-SAINT-GEORGES**, le **15/03/2022**

Vu par l'ordonnateur ou son délégué qui certifie que le présent compte dont le montant des titres à recouvrer et des mandats émis est conforme aux écritures de sa comptabilité administrative, a été voté le ... par l'organe délibérant.

A , le

376

DIRECTION GÉNÉRALE DES FINANCES PUBLIQUES
SGC NUITS-SAINT-GEORGES
N° CODIQUE 021056
Date Edition : 14/03/2022

IDENTIFIANT BUDGET 01007
N° de SIRET 21210054900220

CAMPING BEAUNE
BUDGET RATTACHÉ À AUTONOMIE FI

COMPTE DE GESTION
EXERCICE 2021

PRÉSENTÉ À
La Chambre régionale des comptes

PAR LE(S) COMPTABLE(S)
M Joël PRIN
M Philippe JOSSERAND

AYANT EXERCÉ AU COURS DE LA GESTION
DU 04/01/2022 AU 14/03/2022
DU 01/01/2021 AU 03/01/2022

021056 SGC NUITS-SAINT-GEORGES

Nomenclature M4 spic
Voté par Nature

377

SOMMAIRE

Le Compte de Gestion sur Chiffres

1ERE PARTIE : Situation patrimoniale 3
1 Bilan synthétique ..... Etat I-1 4
2 Bilan ..... Etat I-2 5
2.1 Bilan Actif
2.2 Bilan Passif
3 Compte de résultat synthétique ..... Etat I-3 13
4 Compte de résultat ..... Etat I-4 14
5 Annexe 18
Etats des opérations pour compte de tiers ..... Etat I-5 19
2EME PARTIE : Exécution budgétaire 21
1 Résultats budgétaires de l'exercice ..... Etat II-1 22
2 Résultats d'exécution ..... Etat II-2 23
3 Etat de consommation des crédits ..... Etat II-3 26
4 Etat de réalisation des opérations ..... Etat II-4 30
3EME PARTIE : Comptabilité des deniers et valeurs 36
1 Balance des comptes ..... Etat III-1 37
2 Situation des valeurs inactives ..... Etat III-2 53
4EME PARTIE : Page des signatures 54

Situation Patrimoniale - Bilan Synthétique

01007 - CAMPING BEAUNE Exercice 2021

ACTIF NET(1)	Total(En milliers d'Euros)	PASSIF	Total(En milliers d'Euros)
Immobilisations incorporelles (nettes)		Dotations	
Terrains	16,83	Fonds Globalisés	
Constructions	1 596,15	Réserves	931,89
Réseaux et installations de voirie et réseaux divers	202,10	Différences sur réalisations d'immobilisations	
Immobilisations corporelles en cours	31,86	Report à nouveau	105,78
Immobilisations mises en concession, affermage ou à disposition et immobilisations affectées		Résultat de l'exercice	160,63
Autres immobilisations corporelles	15,50	Subventions transférables	149,56
Total immobilisations corporelles (nettes)	**1 862,44**	Subventions non transférables	
Immobilisations financières		Droits de l'affectant, du concédant, de l'afferment et du remettant	768,14
TOTAL ACTIF IMMOBILISE	**1 862,44**	Autres fonds propres	
Stocks		**TOTAL FONDS PROPRES**	**2 116,01**
Créances	65,06	**PROVISIONS POUR RISQUES ET CHARGES**	
Valeurs mobilières de placement		**Dettes financières à long terme**	
Disponibilités	199,90	Fournisseurs(2)	3,41
Autres actifs circulant		Autres dettes à court terme	5,86
TOTAL ACTIF CIRCULANT	**264,96**	**Total dettes à court terme**	**9,27**
Comptes de régularisations		**TOTAL DETTES**	**9,27**
		Comptes de régularisations	**2,12**
TOTAL ACTIF	**2 127,40**	**TOTAL PASSIF**	**2 127,40**

(1) Déduction faite des amortissements et provisions

(2) Y compris mandats émis pendant la journée complémentaire et réglés sur l'exercice 2022

BILAN (en Euros)

01007 - CAMPING BEAUNE Exercice 2021

	ACTIF	Exercice 2021			Exercice 2020
		BRUT	AMORTISSEMENTS ET PROVISIONS	NET	NET
ACTIF IMMOBILISE	Frais d'établissement				
	Frais d'études de R D				
	Conces, brev, licences, marques, procéd	700,00	700,00		
	Fonds commercial, droit au bail				
	Autres immobilisations incorporelles				
	Immobilisations incorporelles en cours				
	Terrains en toute propriété	18 699,22	1 869,42	16 829,80	18 699,22
	Constructions en toute propriété	1 596 149,63		1 596 149,63	1 596 149,63
	Construction sur sol autrui en tte prop				
	Instal, mat et outil techn en tte prop	212 014,34	9 910,17	202 104,17	203 773,34
	Oeuvres d'art				
	Autres immob corpo en tte propriété	52 583,08	37 085,01	15 498,07	19 959,45
	Immo corpo en cours en tte prop	31 857,42		31 857,42	12 139,42
	Immobilisations affectées en toute prop				
	Immobilisations mises en concession				
	Terrains reçus au titre de mise à dispo				
	Construc reçues au titre mise à dispo				
	Construction sur sol autrui mise à dispo				
	MONTANT A REPORTER	1 912 003,69	49 564,60	1 862 439,09	1 850 721,06

679

BILAN (en Euros)

01007 - CAMPING BEAUNE Exercice 2021

	ACTIF	Exercice 2021			Exercice 2020
		BRUT	AMORTISSEMENTS ET PROVISIONS	NET	NET
ACTIF IMMOBILISE (SUITE)	REPORT	1 912 003,69	49 564,60	1 862 439,09	1 850 721,06
	Instal, mat et outil tech mise à dispo				
	Autres immob corpo mise à dispo				
	Immobilisation en cours mise à dispo				
	Terrains reçus en affect ou concess				
	Constructions reçues en affect ou conc				
	Construction sur sol d'autrui				
	Instal, matériel et outillage technique				
	Autres immobilisations corporelles				
	Participations et créances rattachées				
	Autres titres immobilisés				
	Prêts				
	Autres créances				
	ACTIF IMMOBILISE TOTAL I	**1 912 003,69**	**49 564,60**	**1 862 439,09**	**1 850 721,06**

380

BILAN (en Euros)

01007 - CAMPING BEAUNE Exercice 2021

	ACTIF	Exercice 2021			Exercice 2020
		BRUT	AMORTISSEMENTS ET PROVISIONS	NET	NET
ACTIF CIRCULANT	Matières premières et autres approvision				
	En cours de production biens et services				
	Produits intermédiaires et finis				
	Marchandises				
	Avances				
	Clients et comptes rattachés	38 443,48	5 671,00	32 772,48	40 905,52
	Créances irrécouvrables admises en NV				
	Autres	32 065,90		32 065,90	41 022,67
	Créances sur l'Etat et collec publiques				
	Créances sur les BA ou le BP				
	Opérations pour le compte de tiers				
	Autres créances	221,00		221,00	221,00
	Valeurs mobilières de placement				
	Disponibilités	199 903,13		199 903,13	34 312,25
	Avances de trésorerie				
	Charges constatées d'avance				
	ACTIF CIRCULANT TOTAL II	**270 633,51**	**5 671,00**	**264 962,51**	**116 461,44**

381

BILAN (en Euros)

01007 - CAMPING BEAUNE Exercice 2021

	ACTIF	Exercice 2021			Exercice 2020
		BRUT	AMORTISSEMENTS ET PROVISIONS	NET	NET
COMPTES DE REGULARI SATION	Charges à répartir sur plusieurs exer				
	Primes de remboursement des obligations				
	Dépenses à classer et à régulariser	3,00		3,00	302,19
	Ecarts de conversion - Actif				
	COMPTES DE REGULARISATION TOTAL III	**3,00**		**3,00**	**302,19**
	TOTAL GENERAL (I + II + III)	**2 182 640,20**	**55 235,60**	**2 127 404,60**	**1 967 484,69**

382

BILAN (en Euros)

01007 - CAMPING BEAUNE Exercice 2021

	PASSIF	Exercice 2021	Exercice 2020
FONDS PROPRES	Dotations		
	Mise à disposition chez le bénéficiaire		
	Affectation par collec de rattachement	768 144,48	768 144,48
	Ecarts de réévaluation		
	Réserves	931 887,32	915 209,00
	Report à nouveau	105 779,40	133 803,89
	Résultat de l'exercice	160 634,70	-11 346,17
	Subventions d'investissement	149 564,26	150 689,26
	Provisions règlementées		
	Fonds globalisés		
	Droits de l'affectant		
	FONDS PROPRES TOTAL I	**2 116 010,16**	**1 956 500,46**

383

BILAN (en Euros)

01007 - CAMPING BEAUNE Exercice 2021

	PASSIF	Exercice 2021	Exercice 2020
PROVISIONS POUR RISQUES ET CHARGES	Provisions pour risques		
	Provisions pour charges		
	PROVISIONS POUR RISQUE ET CHARGES TOTAL II		

384

BILAN (en Euros)

01007 - CAMPING BEAUNE Exercice 2021

	PASSIF	Exercice 2021	Exercice 2020
DETTES	Emprunts obligataires		
	Emprunts auprès des étab de crédits		
	Emprunts et dettes financières		
	Crédits et lignes de trésorerie		
	Avances		
	Fournisseurs et comptes rattachés	3 408,06	4 018,31
	Dettes fiscales et sociales	294,00	5 350,25
	Autres dettes d'exploitation		
	Fournisseurs d'immobilisations		
	Dettes envers l'Etat et les collec publ	5 570,48	
	Dettes fiscales impôt sur les bénéfices		
	Dettes envers les BA ou le BP		
	Opérations pour le compte de tiers		
	Autres dettes		
	Produits constatés d'avance		
	DETTES TOTAL III	**9 272,54**	**9 368,56**

385

BILAN (en Euros)

01007 - CAMPING BEAUNE Exercice 2021

	PASSIF	Exercice 2021	Exercice 2020
COMPTES DE REGULARI SATION	Recettes à classer ou à régulariser	2 121,90	1 615,67
	Ecarts de conversion - Passif		
	COMPTES DE REGULARISATION TOTAL IV	**2 121,90**	**1 615,67**
	TOTAL GENERAL (I + II + III + IV)	**2 127 404,60**	**1 967 484,69**

386

Compte de Résultat Synthétique

En milliers d'Euros

01007 - CAMPING BEAUNE Exercice 2021

POSTES	Exercice 2021	Exercice 2020
Impôts et taxes perçus		
Dotations et subventions reçues		
Produits des services	249,41	150,45
Autres produits		
Transfert de charges		
Produits courants non financiers	249,41	150,45
Traitements, salaires, charges sociales	153,52	147,86
Achats et charges externes	79,93	90,79
Participations et interventions		
Dotations aux amortissements et provisions	13,67	3,44
Autres charges	12,66	5,20
Charges courantes non financières	259,78	247,30
RESULTAT COURANT NON FINANCIER	**-10,37**	**-96,85**
Produits courants financiers		
Charges courantes financières		
RESULTAT COURANT FINANCIER		
RESULTAT COURANT	**-10,37**	**-96,85**
Produits exceptionnels	171,00	85,50
Charges exceptionnelles		
RESULTAT EXCEPTIONNEL	**171,00**	**85,50**
IMPOTS SUR LES BENEFICES		
RESULTAT DE L'EXERCICE	**160,63**	**-11,35**

COMPTE DE RESULTAT 2021

01007 - CAMPING BEAUNE Exercice 2021

POSTES	Exercice 2021	Exercice 2020
PRODUITS D'EXPLOITATION		
Vente de marchandises		
Prestations de services	248 639,23	149 567,34
Divers produits d'exploitation	768,11	883,05
Production stockée		
Production immobilisée		
Subventions d'exploitation		
Reprises sur dépréciations et provisions		
Transferts de charges		
Autres produits d'exploitation	0,88	1,05
TOTAL I	**249 408,22**	**150 451,44**
CHARGES D'EXPLOITATION		
Achats de marchandises		
Variation de stocks de marchandises		
Achat de mat prem et autres approvis		
Variation stock mat prem, autres approv		
Autres achats et charges externes	79 925,16	90 793,50
Impôts et taxes sur rémunérations	2 477,88	2 283,48
Autres impôts, taxes et versem assimilés	8 781,71	2 914,87
Salaires et traitements	106 258,37	102 385,95

388

COMPTE DE RESULTAT 2021

01007 - CAMPING BEAUNE Exercice 2021

POSTES	Exercice 2021	Exercice 2020
Charges sociales	47 260,82	45 478,53
Dotations amortissements des immob	7 999,97	3 438,40
Dotations aux dépréciations des immob		
Dot aux dépréc sur actif circulant	5 671,00	
Dot aux prov pour riques et charges		
Autres charges d'exploitation	1 400,92	2,88
TOTAL II	**259 775,83**	**247 297,61**
A - RESULTAT D'EXPLOITATION (I-II)	**-10 367,61**	**-96 846,17**
PRODUITS FINANCIERS		
Valeurs mobilières, créances de l'actif		
Autres intérêts et produits assimilés		
Reprises sur dépréciations et provisions		
Transferts de charges		
Gains de change		
Produit net sur cessions de VMP		
TOTAL III		
CHARGES FINANCIERES		
Dot. amort, dépréc et aux provisions		
Intérêts et charges assimilées		
Pertes de change		

389

COMPTE DE RESULTAT 2021

01007 - CAMPING BEAUNE Exercice 2021

POSTES	Exercice 2021	Exercice 2020
Charges nettes sur cessions de VMP		
TOTAL IV		
B - RESULTAT FINANCIER (III-IV)		
A + B - RESULTAT COURANT	**-10 367,61**	**-96 846,17**
PRODUITS EXCEPTIONNELS		
Subventions exceptionnelles	168 754,00	85 500,00
Autres opérations de gestion		
Produits des cessions d'immobilisations		
Autres opérations en capital	2 248,31	
Reprises sur dépréciations et provisions		
Transferts de charges		
TOTAL V	**171 002,31**	**85 500,00**
CHARGES EXCEPTIONNELLES		
Subventions exceptionnelles		
Autres opérations de gestion		
Valeur comptable des immo cédées		
Autres opérations en capital		
Dot. amort, dépréc et aux provisions		
TOTAL VI		
C - RESULTAT EXCEPTIONNEL (V-VI)	**171 002,31**	**85 500,00**

390

COMPTE DE RESULTAT 2021

01007 - CAMPING BEAUNE Exercice 2021

POSTES	Exercice 2021	Exercice 2020
TOTAL DES PRODUITS (I+III+V)	**420 410,53**	**235 951,44**
TOTAL DES CHARGES (II+IV+VI)	**259 775,83**	**247 297,61**
Impôts sur les bénéfices		
RESULTAT DE L'EXERCICE	**160 634,70**	**-11 346,17**

391

Opérations Compte de Tiers

01007 - CAMPING BEAUNE Exercice 2021

Situation des opérations pour le compte de tiers soldées au 31/12/2021

Opérations pour le compte de tiers	Balance d'entrée		Dépenses de l'année	Recettes de l'année	Balance de sortie	
	Solde débiteur	Solde créditeur			Solde débiteur	Solde créditeur

392

Opérations Compte de Tiers

01007 - CAMPING BEAUNE Exercice 2021

Situation des opérations pour le compte de tiers non soldées au 31/12/2021

Opérations pour le compte de tiers	Balance d'entrée		Dépenses de l'année	Recettes de l'année	Balance de sortie	
	Solde débiteur	Solde créditeur			Solde débiteur	Solde créditeur

393

Résultats budgétaires de l'exercice

01007 - CAMPING BEAUNE Exercice 2021

	SECTION D'INVESTISSEMENT	SECTION DE FONCTIONNEMENT	TOTAL DES SECTIONS
RECETTES			
Prévisions budgétaires totales (a)	216 088,32	532 408,71	748 497,03
Titres de recette émis (b)	24 678,29	421 285,53	445 963,82
Réductions de titres (c)			
Recettes nettes (d = b - c)	24 678,29	421 285,53	445 963,82
DEPENSES			
Autorisations budgétaires totales (e)	216 088,32	532 408,71	748 497,03
Mandats émis (f)	20 843,00	268 970,66	289 813,66
Annulations de mandats (g)		8 319,83	8 319,83
Depenses nettes (h = f - g)	20 843,00	260 650,83	281 493,83
RESULTAT DE L'EXERCICE			
(d - h) Excédent	3 835,29	160 634,70	164 469,99
(h - d) Déficit			

394

Résultats d'exécution du budget principal et des budgets des services non personnalisés

01007 - CAMPING BEAUNE Exercice 2021

	RESULTAT A LA CLOTURE DE L'EXERCICE PRECEDENT : 2020	PART AFFECTEE A L'INVESTISSEMENT : EXERCICE 2021	RESULTAT DE L'EXERCICE 2021	TRANSFERT OU INTEGRATION DE RESULTATS PAR OPERATION D'ORDRE NON BUDGETAIRE	RESULTAT DE CLOTURE DE L'EXERCICE 2021
I - Budget principal					
Investissement					
Fonctionnement					
TOTAL I					
II - Budgets des services à caractère administratif					
TOTAL II					
III - Budgets des services à caractère industriel et commercial CAMPING BEAUNE					
Investissement	-16 678,32		3 835,29		-12 843,03
Fonctionnement	122 457,72	16 678,32	160 634,70		266 414,10
Sous-Total	**105 779,40**	**16 678,32**	**164 469,99**		**253 571,07**
TOTAL III	**105 779,40**	**16 678,32**	**164 469,99**		**253 571,07**
TOTAL I + II + III	**105 779,40**	**16 678,32**	**164 469,99**		**253 571,07**

Etat Consommation des Crédits

Section D'INVESTISSEMENT
DEPENSES

01007 - CAMPING BEAUNE Exercice 2021

N° chapitre ou article (selon le niveau de vote)	Intitulé	Budget Primitif 1	Décision Modificative 2	Total prévisions 3 = 1 + 2	Emissions 4	Annulations 5	Dépenses nettes 6 = 4 - 5	Solde prévisions/ réalisations 7 = 3 - 6
23	Immobilisations en cours	10 000,00	38 410,00	48 410,00	19 718,00		19 718,00	28 692,00
SOUS-TOTAL	**CHAPITRES REELS VOTES SANS OPERATIONS**	**10 000,00**	**38 410,00**	**48 410,00**	**19 718,00**		**19 718,00**	**28 692,00**
TOTAL	**DEPENSES REELLES D'INVESTISSEMENT**	**10 000,00**	**38 410,00**	**48 410,00**	**19 718,00**		**19 718,00**	**28 692,00**
040	Opérations d'ordre de transfert entre se		151 000,00	151 000,00	1 125,00		1 125,00	149 875,00
TOTAL	**DEPENSES D'ORDRE D'INVESTISSEMENT**		**151 000,00**	**151 000,00**	**1 125,00**		**1 125,00**	**149 875,00**
001	Solde d'exécution de la section d'invest		16 678,32	16 678,32				16 678,32
TOTAL GENERAL		**10 000,00**	**206 088,32**	**216 088,32**	**20 843,00**		**20 843,00**	**195 245,32**

396

Etat Consommation des Crédits

Section D'INVESTISSEMENT
RECETTES

01007 - CAMPING BEAUNE Exercice 2021

N° chapitre ou article (selon le niveau de vote)	Intitulé	Budget Primitif 1	Décision Modificative 2	Total prévisions 3 = 1 + 2	Emissions 4	Annulations 5	Recettes nettes 6 = 4 - 5	Solde prévisions/ réalisations 7 = 3 - 6
10	Dotations fonds divers et réserves		16 678,32	16 678,32	16 678,32		16 678,32	
SOUS-TOTAL	**CHAPITRES REELS VOTES SANS OPERATIONS**		**16 678,32**	**16 678,32**	**16 678,32**		**16 678,32**	
TOTAL	**RECETTES REELLES D'INVESTISSEMENT**		**16 678,32**	**16 678,32**	**16 678,32**		**16 678,32**	
021	Virement de la section d'exploitation	10 000,00	181 410,00	191 410,00				191 410,00
040	Opérations d'ordre de transfert entre se		8 000,00	8 000,00	7 999,97		7 999,97	0,03
TOTAL	**RECETTES D'ORDRE D'INVESTISSEMENT**	**10 000,00**	**189 410,00**	**199 410,00**	**7 999,97**		**7 999,97**	**191 410,03**
TOTAL GENERAL		**10 000,00**	**206 088,32**	**216 088,32**	**24 678,29**		**24 678,29**	**191 410,03**

397

Etat Consommation des Crédits

Section DE FONCTIONNEMENT
DEPENSES

01007 - CAMPING BEAUNE Exercice 2021

N° chapitre ou article (selon le niveau de vote)	Intitulé	Budget Primitif 1	Décision Modificative 2	Total prévisions 3 = 1 + 2	Emissions 4	Annulations 5	Dépenses nettes 6 = 4 - 5	Solde prévisions/ réalisations 7 = 3 - 6
011	Charges à caractère général	142 825,00	-2 040,00	140 785,00	76 375,69	2 822,58	73 553,11	67 231,89
012	Charges de personnel et frais assimilés	178 317,00		178 317,00	177 523,08	5 497,25	172 025,83	6 291,17
65	Autres charges de gestion courante	6,00	1 401,00	1 407,00	1 400,92		1 400,92	6,08
68	Dotations aux provisions et aux deprecia		6 000,00	6 000,00	5 671,00		5 671,00	329,00
022	Dépenses imprévues de la section d'explo	16 858,00	-10 368,29	6 489,71				6 489,71
TOTAL	**DEPENSES REELLES DE FONCTIONNEMENT**	**338 006,00**	**-5 007,29**	**332 998,71**	**260 970,69**	**8 319,83**	**252 650,86**	**80 347,85**
023	Virement à la section d'investissement (	10 000,00	181 410,00	191 410,00				191 410,00
042	Opérations d'ordre de transfert entre se	3 000,00	5 000,00	8 000,00	7 999,97		7 999,97	0,03
TOTAL	**DEPENSES D'ORDRE DE FONCTIONNEMENT**	**13 000,00**	**186 410,00**	**199 410,00**	**7 999,97**		**7 999,97**	**191 410,03**
TOTAL GENERAL		**351 006,00**	**181 402,71**	**532 408,71**	**268 970,66**	**8 319,83**	**260 650,83**	**271 757,88**

Etat Consommation des Crédits

Section DE FONCTIONNEMENT
RECETTES

01007 - CAMPING BEAUNE Exercice 2021

N° chapitre ou article (selon le niveau de vote)	Intitulé	Budget Primitif 1	Décision Modificative 2	Total prévisions 3 = 1 + 2	Emissions 4	Annulations 5	Recettes nettes 6 = 4 - 5	Solde prévisions/ réalisations 7 = 3 - 6
013	Atténuations de charges				875,00		875,00	-875,00
70	Ventes de produits fabriques prestations	351 000,00	-111 500,00	239 500,00	249 407,34		249 407,34	-9 907,34
75	Autres produits de gestion courante	6,00		6,00	0,88		0,88	5,12
77	Produits exceptionnels		36 123,31	36 123,31	169 877,31		169 877,31	-133 754,00
TOTAL	**RECETTES REELLES DE FONCTIONNEMENT**	**351 006,00**	**-75 376,69**	**275 629,31**	**420 160,53**		**420 160,53**	**-144 531,22**
042	Opérations d'ordre de transfert entre se		151 000,00	151 000,00	1 125,00		1 125,00	149 875,00
TOTAL	**RECETTES D'ORDRE DE FONCTIONNEMENT**		**151 000,00**	**151 000,00**	**1 125,00**		**1 125,00**	**149 875,00**
002	Résultat d'exploitation reporté		105 779,40	105 779,40				105 779,40
TOTAL GENERAL		**351 006,00**	**181 402,71**	**532 408,71**	**421 285,53**		**421 285,53**	**111 123,18**

399

Etat de réalisation des opérations

Section D'INVESTISSEMENT
DEPENSES

01007 - CAMPING BEAUNE Exercice 2021

N° articles puis totalisation au chapitre	Intitulé	Emissions 1	Annulations 2	Dépenses nettes 3 = 1 - 2
2313	Constructions	19 718,00		19 718,00
SOUS-TOTAL CHAPITRE 23	**Immobilisations en cours**	**19 718,00**		**19 718,00**
SOUS-TOTAL	**CHAPITRES REELS VOTES SANS OPERATIONS**	**19 718,00**		**19 718,00**
TOTAL	**DEPENSES REELLES D'INVESTISSEMENT**	**19 718,00**		**19 718,00**
13913	Subvention d'équipement transférées au c	1 125,00		1 125,00
SOUS-TOTAL OPERATION n° 040	**Opérations d'ordre de transfert entre se**	**1 125,00**		**1 125,00**
TOTAL	**DEPENSES D'ORDRE D'INVESTISSEMENT**	**1 125,00**		**1 125,00**
	TOTAL GENERAL DES DEPENSES D'INVESTISSEM	**20 843,00**		**20 843,00**

400

Etat de réalisation des opérations

Section D'INVESTISSEMENT
RECETTES

01007 - CAMPING BEAUNE Exercice 2021

N° articles puis totalisation au chapitre	Intitulé	Emissions 1	Annulations 2	Recettes nettes 3 = 1 - 2
1068	Autres réserves	16 678,32		16 678,32
SOUS-TOTAL CHAPITRE 10	**Dotations fonds divers et réserves**	**16 678,32**		**16 678,32**
SOUS-TOTAL	**CHAPITRES REELS VOTES SANS OPERATIONS**	**16 678,32**		**16 678,32**
TOTAL	**RECETTES REELLES D'INVESTISSEMENT**	**16 678,32**		**16 678,32**
28121	Amortissements terrains nus	1 491,75		1 491,75
28128	Autres terrains	377,67		377,67
28151	Installations complexes specialisées	1 418,00		1 418,00
28154	Matériel industriel	120,17		120,17
28157	Amortissements agencements et aménagemen	131,00		131,00
28182	Matériel de transport	1 365,00		1 365,00
28183	Matériel de bureau et matériel informati	688,00		688,00
28184	Mobilier	923,00		923,00
28188	Amortissements autres	1 485,38		1 485,38
SOUS-TOTAL OPERATION n° 040	**Opérations d'ordre de transfert entre se**	**7 999,97**		**7 999,97**
TOTAL	**RECETTES D'ORDRE D'INVESTISSEMENT**	**7 999,97**		**7 999,97**
	TOTAL GENERAL DES RECETTES D'INVESTISSEM	**24 678,29**		**24 678,29**

Etat de réalisation des opérations

Section DE FONCTIONNEMENT
DEPENSES

01007 - CAMPING BEAUNE Exercice 2021

N° articles puis totalisation au chapitre	Intitulé	Emissions 1	Annulations 2	Dépenses nettes 3 = 1 - 2
6061	Fournitures non stockables (eau, énergie	27 190,39	1 741,86	25 448,53
6063	Autres fournitures d'entretien et de pet	3 422,20	506,88	2 915,32
6064	Fournitures administratives	34,56		34,56
6068	Autres matières et fournitures	1 886,81		1 886,81
6135	Locations mobilières	544,00		544,00
61528	Autres	2 163,84	573,84	1 590,00
61551	Matériel roulant	1 014,25		1 014,25
61558	Autres biens mobiliers	1 304,98		1 304,98
6156	Maintenance	12 124,42		12 124,42
6161	Multirisques	410,44		410,44
618	Divers	71,31		71,31
6225	Indemnités au comptable et aux régisseur	208,95		208,95
6226	Honoraires	449,59		449,59
6262	Frais de télécommunications	921,68		921,68
627	Services bancaires et assimilés	1 314,92		1 314,92
6281	Concours divers -cotisations	269,32		269,32
6283	Frais de nettoyage des locaux	14 262,32		14 262,32
63512	Taxes foncières	2 664,00		2 664,00
63513	Autres impôts locaux	5 824,00		5 824,00
6358	Autres droits	138,00		138,00
637	Autres impôts taxes et versements assimi	155,71		155,71
SOUS-TOTAL CHAPITRE 011	**Charges à caractère général**	**76 375,69**	**2 822,58**	**73 553,11**
6215	Personnel affecté par la collectivité de	20 504,01	5 350,25	15 153,76
6331	Versement mobilité	583,00		583,00

2022

Etat de réalisation des opérations

Section DE FONCTIONNEMENT
DEPENSES

01007 - CAMPING BEAUNE Exercice 2021

N° articles puis totalisation au chapitre	Intitulé	Emissions 1	Annulations 2	Dépenses nettes 3 = 1 - 2
6336	Cotisations au Centre National et aux Ce	1 604,88		1 604,88
6338	Autres impôts taxes et versements assimi	290,00		290,00
6411	Salaires, appointements, commissions de	84 230,19		84 230,19
6414	Indemnités et avantages divers	20 191,54		20 191,54
6415	Supplément familial	1 108,64		1 108,64
6451	Cotisations à l'URSSAF	22 225,00		22 225,00
6453	Cotisations aux caisses de retraite	17 038,94		17 038,94
6454	Cotisations aux ASSEDIC	2 055,00		2 055,00
6471	Prestations directes	485,00		485,00
6475	Médecine du travail pharmacie	862,76		862,76
6478	Autres charges sociales diverses	4 594,12		4 594,12
648	Autres charges de personnel	1 750,00	147,00	1 603,00
SOUS-TOTAL CHAPITRE 012	**Charges de personnel et frais assimilés**	**177 523,08**	**5 497,25**	**172 025,83**
6518	Autres	538,38		538,38
6541	Créances admises en non-valeur	860,69		860,69
658	Charges diverses de gestion courante	1,85		1,85
SOUS-TOTAL CHAPITRE 65	**Autres charges de gestion courante**	**1 400,92**		**1 400,92**
6817	Dotations aux dépréciations des actifs c	5 671,00		5 671,00
SOUS-TOTAL CHAPITRE 68	**Dotations aux provisions et aux deprecia**	**5 671,00**		**5 671,00**
TOTAL	**DEPENSES REELLES DE FONCTIONNEMENT**	**260 970,69**	**8 319,83**	**252 650,86**
6811	Dotations aux Amortissements sur immobil	7 999,97		7 999,97
SOUS-TOTAL OPERATION n° 042	**Opérations d'ordre de transfert entre se**	**7 999,97**		**7 999,97**
TOTAL	**DEPENSES D'ORDRE DE FONCTIONNEMENT**	**7 999,97**		**7 999,97**
	TOTAL GENERAL DES DEPENSES DE FONCTIONNE	**268 970,66**	**8 319,83**	**260 650,83**

403

Etat de réalisation des opérations

Section DE FONCTIONNEMENT
RECETTES

01007 - CAMPING BEAUNE Exercice 2021

N° articles puis totalisation au chapitre	Intitulé	Emissions 1	Annulations 2	Recettes nettes 3 = 1 - 2
64198	Autres remboursements	875,00		875,00
SOUS-TOTAL CHAPITRE 013	**Atténuations de charges**	**875,00**		**875,00**
706	Prestations de services	248 639,23		248 639,23
7087	Remboursements de frais	768,11		768,11
SOUS-TOTAL CHAPITRE 70	**Ventes de produits fabriques prestations**	**249 407,34**		**249 407,34**
7588	Autres	0,88		0,88
SOUS-TOTAL CHAPITRE 75	**Autres produits de gestion courante**	**0,88**		**0,88**
774	Subventions exceptionnelles	168 754,00		168 754,00
778	Autres produits exceptionnels	1 123,31		1 123,31
SOUS-TOTAL CHAPITRE 77	**Produits exceptionnels**	**169 877,31**		**169 877,31**
TOTAL	**RECETTES REELLES DE FONCTIONNEMENT**	**420 160,53**		**420 160,53**
777	Quote-part des subventions d'investissem	1 125,00		1 125,00
SOUS-TOTAL OPERATION n° 042	**Opérations d'ordre de transfert entre se**	**1 125,00**		**1 125,00**
TOTAL	**RECETTES D'ORDRE DE FONCTIONNEMENT**	**1 125,00**		**1 125,00**
	TOTAL GENERAL DES RECETTES DE FONCTIONNE	**421 285,53**		**421 285,53**

404

Balance Réglementaire des Comptes du Grand Livre

Arrêté à la date du 31/12/2021

01007 - CAMPING BEAUNE Exercice 2021

		Balance d'entrée		Opérations non-budgétaires		Opérations budgétaires		Totaux		Soldes	
Numéro de Compte	Libellé de compte	Débit	Crédit	Débit	Crédit	Débit	Crédit	Débit	Crédit	Débit	Crédit
1068	Autres réserves		915 209,00				16 678,32		931 887,32		931 887,32
106	**Sous Total compte 106**		**915 209,00**				**16 678,32**		**931 887,32**		**931 887,32**
10	**Sous Total compte 10**		**915 209,00**				**16 678,32**		**931 887,32**		**931 887,32**
110	Report à nouveau solde créditeur		133 803,89	28 024,49				28 024,49	133 803,89		105 779,40
11	**Sous Total compte 11**		**133 803,89**	**28 024,49**				**28 024,49**	**133 803,89**		**105 779,40**
12	Résultat exercice bénef ou perte	11 346,17			11 346,17			11 346,17	11 346,17		0,00
12	**Sous Total compte 12**	**11 346,17**			**11 346,17**			**11 346,17**	**11 346,17**		**0,00**
1313	Dépt		150 689,26						150 689,26		150 689,26
131	**Sous Total compte 131**		**150 689,26**						**150 689,26**		**150 689,26**
13913	Subv équipt transf - Dépt					1 125,00		1 125,00		1 125,00	
1391	**Sous Total compte 1391**					**1 125,00**		**1 125,00**		**1 125,00**	
139	**Sous Total compte 139**					**1 125,00**		**1 125,00**		**1 125,00**	
13	**Sous Total compte 13**		**150 689,26**			**1 125,00**		**1 125,00**	**150 689,26**		**149 564,26**

405

Balance Réglementaire des Comptes du Grand Livre

Arrêté à la date du 31/12/2021

01007 - CAMPING BEAUNE Exercice 2021

		Balance d'entrée		Opérations non-budgétaires		Opérations budgétaires		Totaux		Soldes	
Numéro de Compte	Libellé de compte	Débit	Crédit	Débit	Crédit	Débit	Crédit	Débit	Crédit	Débit	Crédit
181	Cpte liaison : affectation		768 144,48						768 144,48		768 144,48
18	**Sous Total compte 18**		**768 144,48**						**768 144,48**		**768 144,48**
	Total classe 1	**11 346,17**	**1 967 846,63**	**28 024,49**	**11 346,17**	**1 125,00**	**16 678,32**	**40 495,66**	**1 995 871,12**	**1 125,00**	**1 956 500,46**
2051	Concessions et droits assimilés	700,00						700,00		700,00	
205	**Sous Total compte 205**	**700,00**						**700,00**		**700,00**	
20	**Sous Total compte 20**	**700,00**						**700,00**		**700,00**	
2121	Terrains nus	14 922,50						14 922,50		14 922,50	
2128	Autres terrains	3 776,72						3 776,72		3 776,72	
212	**Sous Total compte 212**	**18 699,22**						**18 699,22**		**18 699,22**	
2131	Bâtiments	1 596 149,63						1 596 149,63		1 596 149,63	
213	**Sous Total compte 213**	**1 596 149,63**						**1 596 149,63**		**1 596 149,63**	
2151	Instal complexes spécial	123 662,74						123 662,74		123 662,74	
2154	Mat indust	1 201,65						1 201,65		1 201,65	

406

Balance Réglementaire des Comptes du Grand Livre

Arrêté à la date du 31/12/2021

01007 - CAMPING BEAUNE Exercice 2021

		Balance d'entrée		Opérations non-budgétaires		Opérations budgétaires		Totaux		Soldes	
Numéro de Compte	Libellé de compte	Débit	Crédit	Débit	Crédit	Débit	Crédit	Débit	Crédit	Débit	Crédit
2157	Agenct amégat mat outil indust	87 149,95						87 149,95		87 149,95	
215	**Sous Total compte 215**	**212 014,34**						**212 014,34**		**212 014,34**	
2182	Mat de transport	10 925,00						10 925,00		10 925,00	
2183	Mat bureau mat informatique	6 049,32						6 049,32		6 049,32	
2184	Mobilier	11 381,59						11 381,59		11 381,59	
2188	Autres	24 227,17						24 227,17		24 227,17	
218	**Sous Total compte 218**	**52 583,08**						**52 583,08**		**52 583,08**	
21	**Sous Total compte 21**	**1 879 446,27**						**1 879 446,27**		**1 879 446,27**	
2313	Constructions	12 139,42				19 718,00		31 857,42		31 857,42	
231	**Sous Total compte 231**	**12 139,42**				**19 718,00**		**31 857,42**		**31 857,42**	
23	**Sous Total compte 23**	**12 139,42**				**19 718,00**		**31 857,42**		**31 857,42**	
2805	Concessions droits similaires brevets		700,00						700,00		700,00
280	**Sous Total compte 280**		**700,00**						**700,00**		**700,00**

Balance Réglementaire des Comptes du Grand Livre

Arrêté à la date du 31/12/2021

01007 - CAMPING BEAUNE Exercice 2021

		Balance d'entrée		Opérations non-budgétaires		Opérations budgétaires		Totaux		Soldes	
Numéro de Compte	Libellé de compte	Débit	Crédit	Débit	Crédit	Débit	Crédit	Débit	Crédit	Débit	Crédit
28121	Amort terrains nus						1 491,75		1 491,75		1 491,75
28128	Autres terrains						377,67		377,67		377,67
2812	**Sous Total compte 2812**						**1 869,42**		**1 869,42**		**1 869,42**
28151	Instal complexes spécial						1 418,00		1 418,00		1 418,00
28154	Mat indust						120,17		120,17		120,17
28157	Amort agenct amégat mat outil indust		8 241,00				131,00		8 372,00		8 372,00
2815	**Sous Total compte 2815**		**8 241,00**				**1 669,17**		**9 910,17**		**9 910,17**
28182	Mat de transport		5 460,00				1 365,00		6 825,00		6 825,00
28183	Mat bureau mat informatique		2 859,34				688,00		3 547,34		3 547,34
28184	Mobilier		6 751,40				923,00		7 674,40		7 674,40
28188	Amort autres		17 552,89				1 485,38		19 038,27		19 038,27
2818	**Sous Total compte 2818**		**32 623,63**				**4 461,38**		**37 085,01**		**37 085,01**
281	**Sous Total compte 281**		**40 864,63**				**7 999,97**		**48 864,60**		**48 864,60**

408

Balance Réglementaire des Comptes du Grand Livre

Arrêté à la date du 31/12/2021

01007 - CAMPING BEAUNE Exercice 2021

		Balance d'entrée		Opérations non-budgétaires		Opérations budgétaires		Totaux		Soldes	
Numéro de Compte	Libellé de compte	Débit	Crédit	Débit	Crédit	Débit	Crédit	Débit	Crédit	Débit	Crédit
28	**Sous Total compte 28**		**41 564,63**				**7 999,97**		**49 564,60**		**49 564,60**
	Total classe 2	**1 892 285,69**	**41 564,63**			**19 718,00**	**7 999,97**	**1 912 003,69**	**49 564,60**	**1 912 003,69**	**49 564,60**
4011	Fournisseurs		1 483,03	77 468,82	76 936,69			77 468,82	78 419,72		950,90
401	**Sous Total compte 401**		**1 483,03**	**77 468,82**	**76 936,69**			**77 468,82**	**78 419,72**		**950,90**
4041	Fournis immob			23 661,60	23 661,60			23 661,60	23 661,60		0,00
404	**Sous Total compte 404**			**23 661,60**	**23 661,60**			**23 661,60**	**23 661,60**		**0,00**
408	Fournis factures non parvenues		2 535,28	2 535,28	2 457,16			2 535,28	4 992,44		2 457,16
40	**Sous Total compte 40**		**4 018,31**	**103 665,70**	**103 055,45**			**103 665,70**	**107 073,76**		**3 408,06**
411	Clients	774,02		7 760,11	7 766,02			8 534,13	7 766,02	768,11	
4161	Créances douteuses	40 131,50		753,91	3 210,04			40 885,41	3 210,04	37 675,37	
416	**Sous Total compte 416**	**40 131,50**		**753,91**	**3 210,04**			**40 885,41**	**3 210,04**	**37 675,37**	
41	**Sous Total compte 41**	**40 905,52**		**8 514,02**	**10 976,06**			**49 419,54**	**10 976,06**	**38 443,48**	
421	Personnel - rémunérations dues			80 601,59	80 895,59			80 601,59	80 895,59		294,00

409

Balance Réglementaire des Comptes du Grand Livre

Arrêté à la date du 31/12/2021

01007 - CAMPING BEAUNE Exercice 2021

		Balance d'entrée		Opérations non-budgétaires		Opérations budgétaires		Totaux		Soldes	
Numéro de Compte	Libellé de compte	Débit	Crédit	Débit	Crédit	Débit	Crédit	Débit	Crédit	Débit	Crédit
42	**Sous Total compte 42**			**80 601,59**	**80 895,59**			**80 601,59**	**80 895,59**		**294,00**
431	Sécurite sociale			42 288,04	42 288,04			42 288,04	42 288,04		0,00
437	Autres organismes sociaux			27 453,67	27 453,67			27 453,67	27 453,67		0,00
43	**Sous Total compte 43**			**69 741,71**	**69 741,71**			**69 741,71**	**69 741,71**		**0,00**
4421	Prélèvement à la source - Impôt sur le r			1 638,88	1 638,88			1 638,88	1 638,88		0,00
442	**Sous Total compte 442**			**1 638,88**	**1 638,88**			**1 638,88**	**1 638,88**		**0,00**
4431	Opér particul avec Etat dépenses			14 933,53	20 504,01			14 933,53	20 504,01		5 570,48
443	**Sous Total compte 443**			**14 933,53**	**20 504,01**			**14 933,53**	**20 504,01**		**5 570,48**
44562	Etat - TVA déduct sur immobilisations			3 944,00	3 944,00			3 944,00	3 944,00		0,00
44566	TVA déduct sur autres biens et services	11,67		11 492,93	11 432,70			11 504,60	11 432,70	71,90	
44567	Etat - crédit de TVA à reporter	41 011,00		165 600,00	174 617,00			206 611,00	174 617,00	31 994,00	
4456	**Sous Total compte 4456**	**41 022,67**		**181 036,93**	**189 993,70**			**222 059,60**	**189 993,70**	**32 065,90**	
44571	Etat - TVA collectée			24 335,03	24 335,03			24 335,03	24 335,03		0,00

Balance Réglementaire des Comptes du Grand Livre

Arrêté à la date du 31/12/2021

01007 - CAMPING BEAUNE Exercice 2021

		Balance d'entrée		Opérations non-budgétaires		Opérations budgétaires		Totaux		Soldes	
Numéro de Compte	Libellé de compte	Débit	Crédit	Débit	Crédit	Débit	Crédit	Débit	Crédit	Débit	Crédit
4457	**Sous Total compte 4457**			**24 335,03**	**24 335,03**			**24 335,03**	**24 335,03**		**0,00**
445	**Sous Total compte 445**	**41 022,67**		**205 371,96**	**214 328,73**			**246 394,63**	**214 328,73**	**32 065,90**	
447	Autres impôts taxes verSEMents assimilés			11 131,16	11 131,16			11 131,16	11 131,16		0,00
4486	Etat - autres charges à payer		5 350,25	5 350,25				5 350,25	5 350,25		0,00
448	**Sous Total compte 448**		**5 350,25**	**5 350,25**				**5 350,25**	**5 350,25**		**0,00**
44	**Sous Total compte 44**	**41 022,67**	**5 350,25**	**238 425,78**	**247 602,78**			**279 448,45**	**252 953,03**	**26 495,42**	
46711	Autres comptes créditeurs			1 311,81	1 311,81			1 311,81	1 311,81		0,00
4671	**Sous Total compte 4671**			**1 311,81**	**1 311,81**			**1 311,81**	**1 311,81**		**0,00**
46721	Débiteurs divers - amiable			36 858,52	36 858,52			36 858,52	36 858,52		0,00
46726	Débiteurs divers - contentieux	221,00						221,00		221,00	
4672	**Sous Total compte 4672**	**221,00**		**36 858,52**	**36 858,52**			**37 079,52**	**36 858,52**	**221,00**	
467	**Sous Total compte 467**	**221,00**		**38 170,33**	**38 170,33**			**38 391,33**	**38 170,33**	**221,00**	
46	**Sous Total compte 46**	**221,00**		**38 170,33**	**38 170,33**			**38 391,33**	**38 170,33**	**221,00**	

Balance Réglementaire des Comptes du Grand Livre

Arrêté à la date du 31/12/2021

01007 - CAMPING BEAUNE Exercice 2021

		Balance d'entrée		Opérations non-budgétaires		Opérations budgétaires		Totaux		Soldes	
Numéro de Compte	Libellé de compte	Débit	Crédit	Débit	Crédit	Débit	Crédit	Débit	Crédit	Débit	Crédit
4711	Verst des régisseurs		492,36	279 812,56	281 442,10			279 812,56	281 934,46		2 121,90
4712	Viremts réimputés			40,00	40,00			40,00	40,00		0,00
4713	Recettes percues avant émission titres		1 123,31	134 877,31	133 754,00			134 877,31	134 877,31		0,00
4718	Autres recettes à régulariser			100 227,86	100 227,86			100 227,86	100 227,86		0,00
471	**Sous Total compte 471**		**1 615,67**	**514 957,73**	**515 463,96**			**514 957,73**	**517 079,63**		**2 121,90**
4721	Dép sans mandatement préalable			997,45	997,45			997,45	997,45		0,00
4722	DACR commission carte bancaire			1 014,92	1 014,92			1 014,92	1 014,92		0,00
4728	DACR - autres dépenses à régul	300,00		113 830,30	114 130,30			114 130,30	114 130,30		0,00
472	**Sous Total compte 472**	**300,00**		**115 842,67**	**116 142,67**			**116 142,67**	**116 142,67**		**0,00**
4784	Arrondis sur déclaration de TVA	2,19		1,24	0,43			3,43	0,43	3,00	
478	**Sous Total compte 478**	**2,19**		**1,24**	**0,43**			**3,43**	**0,43**	**3,00**	
47	**Sous Total compte 47**	**302,19**	**1 615,67**	**630 801,64**	**631 607,06**			**631 103,83**	**633 222,73**		**2 118,90**
491	Dépréciat comptes de clients				5 671,00				5 671,00		5 671,00

412

Balance Réglementaire des Comptes du Grand Livre

Arrêté à la date du 31/12/2021

01007 - CAMPING BEAUNE Exercice 2021

		Balance d'entrée		Opérations non-budgétaires		Opérations budgétaires		Totaux		Soldes	
Numéro de Compte	Libellé de compte	Débit	Crédit	Débit	Crédit	Débit	Crédit	Débit	Crédit	Débit	Crédit
49	**Sous Total compte 49**				**5 671,00**				**5 671,00**		**5 671,00**
	Total classe 4	**82 451,38**	**10 984,23**	**1 169 920,77**	**1 187 719,98**			**1 252 372,15**	**1 198 704,21**	**70 733,38**	**17 065,44**
5115	Cartes bancaires à l'encaisSEMent	3,87		1 014,92	1 014,92			1 018,79	1 014,92	3,87	
511	**Sous Total compte 511**	**3,87**		**1 014,92**	**1 014,92**			**1 018,79**	**1 014,92**	**3,87**	
515	Compte au trésor	34 308,38		559 310,50	393 719,62			593 618,88	393 719,62	199 899,26	
51	**Sous Total compte 51**	**34 312,25**		**560 325,42**	**394 734,54**			**594 637,67**	**394 734,54**	**199 903,13**	
5412	Disponibilités régisseurs de recettes			500,00	500,00			500,00	500,00		0,00
541	**Sous Total compte 541**			**500,00**	**500,00**			**500,00**	**500,00**		**0,00**
54	**Sous Total compte 54**			**500,00**	**500,00**			**500,00**	**500,00**		**0,00**
580	Opérations d'ordre budgétaires			9 124,97	9 124,97			9 124,97	9 124,97		0,00
5872	Cpte pivot - ANV			860,69	860,69			860,69	860,69		0,00
587	**Sous Total compte 587**			**860,69**	**860,69**			**860,69**	**860,69**		**0,00**
58	**Sous Total compte 58**			**9 985,66**	**9 985,66**			**9 985,66**	**9 985,66**		**0,00**

Balance Réglementaire des Comptes du Grand Livre

Arrêté à la date du 31/12/2021

01007 - CAMPING BEAUNE Exercice 2021

		Balance d'entrée		Opérations non-budgétaires		Opérations budgétaires		Totaux		Soldes	
Numéro de Compte	Libellé de compte	Débit	Crédit	Débit	Crédit	Débit	Crédit	Débit	Crédit	Débit	Crédit
	Total classe 5	**34 312,25**		**570 811,08**	**405 220,20**			**605 123,33**	**405 220,20**	**199 903,13**	
6061	Fournitures non stockables (eau,énergie)					27 190,39	1 741,86	27 190,39	1 741,86	25 448,53	
6063	Autres fournit entretien et petit équipt					3 422,20	506,88	3 422,20	506,88	2 915,32	
6064	Fournitures administrative					34,56		34,56		34,56	
6068	Autres matières et fournitures					1 886,81		1 886,81		1 886,81	
606	**Sous Total compte 606**					**32 533,96**	**2 248,74**	**32 533,96**	**2 248,74**	**30 285,22**	
60	**Sous Total compte 60**					**32 533,96**	**2 248,74**	**32 533,96**	**2 248,74**	**30 285,22**	
6135	Locations mobilières					544,00		544,00		544,00	
613	**Sous Total compte 613**					**544,00**		**544,00**		**544,00**	
61528	Autres					2 163,84	573,84	2 163,84	573,84	1 590,00	
6152	**Sous Total compte 6152**					**2 163,84**	**573,84**	**2 163,84**	**573,84**	**1 590,00**	
61551	Mat roulant					1 014,25		1 014,25		1 014,25	
61558	Autres biens mobiliers					1 304,98		1 304,98		1 304,98	

414

Balance Réglementaire des Comptes du Grand Livre

Arrêté à la date du 31/12/2021

01007 - CAMPING BEAUNE Exercice 2021

		Balance d'entrée		Opérations non-budgétaires		Opérations budgétaires		Totaux		Soldes	
Numéro de Compte	Libellé de compte	Débit	Crédit	Débit	Crédit	Débit	Crédit	Débit	Crédit	Débit	Crédit
6155	**Sous Total compte 6155**					**2 319,23**		**2 319,23**		**2 319,23**	
6156	Maintenance					12 124,42		12 124,42		12 124,42	
615	**Sous Total compte 615**					**16 607,49**	**573,84**	**16 607,49**	**573,84**	**16 033,65**	
6161	Multirisques					410,44		410,44		410,44	
616	**Sous Total compte 616**					**410,44**		**410,44**		**410,44**	
618	Divers					71,31		71,31		71,31	
61	**Sous Total compte 61**					**17 633,24**	**573,84**	**17 633,24**	**573,84**	**17 059,40**	
6215	Persel affecté par collectivité rattacht					20 504,01	5 350,25	20 504,01	5 350,25	15 153,76	
621	**Sous Total compte 621**					**20 504,01**	**5 350,25**	**20 504,01**	**5 350,25**	**15 153,76**	
6225	Indemnités au comptable et régisseurs					208,95		208,95		208,95	
6226	Honoraires					449,59		449,59		449,59	
622	**Sous Total compte 622**					**658,54**		**658,54**		**658,54**	
6262	Frais de télécommunicat					921,68		921,68		921,68	

415

Balance Réglementaire des Comptes du Grand Livre

Arrêté à la date du 31/12/2021

01007 - CAMPING BEAUNE Exercice 2021

		Balance d'entrée		Opérations non-budgétaires		Opérations budgétaires		Totaux		Soldes	
Numéro de Compte	Libellé de compte	Débit	Crédit	Débit	Crédit	Débit	Crédit	Débit	Crédit	Débit	Crédit
626	**Sous Total compte 626**					**921,68**		**921,68**		**921,68**	
627	Services bancaires et assimilés					1 314,92		1 314,92		1 314,92	
6281	Concours divers - cotisations					269,32		269,32		269,32	
6283	Frais de nettoyage des locaux					14 262,32		14 262,32		14 262,32	
628	**Sous Total compte 628**					**14 531,64**		**14 531,64**		**14 531,64**	
62	**Sous Total compte 62**					**37 930,79**	**5 350,25**	**37 930,79**	**5 350,25**	**32 580,54**	
6331	Versement mobilité					583,00		583,00		583,00	
6336	Cotisations au Centre National et CGFPT					1 604,88		1 604,88		1 604,88	
6338	Autres impôts taxes et verst assimil					290,00		290,00		290,00	
633	**Sous Total compte 633**					**2 477,88**		**2 477,88**		**2 477,88**	
63512	Taxes foncières					2 664,00		2 664,00		2 664,00	
63513	Autres impôts locaux					5 824,00		5 824,00		5 824,00	
6351	**Sous Total compte 6351**					**8 488,00**		**8 488,00**		**8 488,00**	

416

Balance Réglementaire des Comptes du Grand Livre

Arrêté à la date du 31/12/2021

01007 - CAMPING BEAUNE Exercice 2021

		Balance d'entrée		Opérations non-budgétaires		Opérations budgétaires		Totaux		Soldes	
Numéro de Compte	Libellé de compte	Débit	Crédit	Débit	Crédit	Débit	Crédit	Débit	Crédit	Débit	Crédit
6358	Autres droits					138,00		138,00		138,00	
635	**Sous Total compte 635**					**8 626,00**		**8 626,00**		**8 626,00**	
637	Autres impôts tax verst sur rému aut org					155,71		155,71		155,71	
63	**Sous Total compte 63**					**11 259,59**		**11 259,59**		**11 259,59**	
6411	Salaires,appoi base					84 230,19		84 230,19		84 230,19	
6414	Indemnités et avantages divers					20 191,54		20 191,54		20 191,54	
6415	Supplément familial					1 108,64		1 108,64		1 108,64	
64198	Autres remboursements						875,00		875,00		875,00
6419	**Sous Total compte 6419**						**875,00**		**875,00**		**875,00**
641	**Sous Total compte 641**					**105 530,37**	**875,00**	**105 530,37**	**875,00**	**104 655,37**	
6451	Cotisations à l'URSSAF					22 225,00		22 225,00		22 225,00	
6453	Cotisations aux caisses de retraite					17 038,94		17 038,94		17 038,94	
6454	Cotisations aux ASSEDIC					2 055,00		2 055,00		2 055,00	

Balance Réglementaire des Comptes du Grand Livre

Arrêté à la date du 31/12/2021

01007 - CAMPING BEAUNE Exercice 2021

		Balance d'entrée		Opérations non-budgétaires		Opérations budgétaires		Totaux		Soldes	
Numéro de Compte	Libellé de compte	Débit	Crédit	Débit	Crédit	Débit	Crédit	Débit	Crédit	Débit	Crédit
645	**Sous Total compte 645**					**41 318,94**		**41 318,94**		**41 318,94**	
6471	Prestations directes					485,00		485,00		485,00	
6475	Médecine du travail pharmacie					862,76		862,76		862,76	
6478	Autres charges sociales diverses					4 594,12		4 594,12		4 594,12	
647	**Sous Total compte 647**					**5 941,88**		**5 941,88**		**5 941,88**	
648	Autres charges de personnel					1 750,00	147,00	1 750,00	147,00	1 603,00	
64	**Sous Total compte 64**					**154 541,19**	**1 022,00**	**154 541,19**	**1 022,00**	**153 519,19**	
6518	Autres					538,38		538,38		538,38	
651	**Sous Total compte 651**					**538,38**		**538,38**		**538,38**	
6541	Créances admises ANV					860,69		860,69		860,69	
654	**Sous Total compte 654**					**860,69**		**860,69**		**860,69**	
658	Charges diverses gest courante					1,85		1,85		1,85	
65	**Sous Total compte 65**					**1 400,92**		**1 400,92**		**1 400,92**	

418

Balance Réglementaire des Comptes du Grand Livre

Arrêté à la date du 31/12/2021

01007 - CAMPING BEAUNE Exercice 2021

		Balance d'entrée		Opérations non-budgétaires		Opérations budgétaires		Totaux		Soldes	
Numéro de Compte	Libellé de compte	Débit	Crédit	Débit	Crédit	Débit	Crédit	Débit	Crédit	Débit	Crédit
6811	DA - immob corpo et incorpo					7 999,97		7 999,97		7 999,97	
6817	Dot dépréciat actifs circulants					5 671,00		5 671,00		5 671,00	
681	**Sous Total compte 681**					**13 670,97**		**13 670,97**		**13 670,97**	
68	**Sous Total compte 68**					**13 670,97**		**13 670,97**		**13 670,97**	
	Total classe 6					**268 970,66**	**9 194,83**	**268 970,66**	**9 194,83**	**260 650,83**	**875,00**
706	Prestations de services						248 639,23		248 639,23		248 639,23
7087	Remboursements de frais						768,11		768,11		768,11
708	**Sous Total compte 708**						**768,11**		**768,11**		**768,11**
70	**Sous Total compte 70**						**249 407,34**		**249 407,34**		**249 407,34**
7588	Autres						0,88		0,88		0,88
758	**Sous Total compte 758**						**0,88**		**0,88**		**0,88**
75	**Sous Total compte 75**						**0,88**		**0,88**		**0,88**
774	Subv exceptionnelles						168 754,00		168 754,00		168 754,00

Balance Réglementaire des Comptes du Grand Livre

Arrêté à la date du 31/12/2021

01007 - CAMPING BEAUNE Exercice 2021

		Balance d'entrée		Opérations non-budgétaires		Opérations budgétaires		Totaux		Soldes	
Numéro de Compte	Libellé de compte	Débit	Crédit	Débit	Crédit	Débit	Crédit	Débit	Crédit	Débit	Crédit
777	Quote part subv invest virée au résult						1 125,00		1 125,00		1 125,00
778	Autres produits exceptionnels						1 123,31		1 123,31		1 123,31
77	**Sous Total compte 77**						**171 002,31**		**171 002,31**		**171 002,31**
	Total classe 7						**420 410,53**		**420 410,53**		**420 410,53**
	Total général	**2 020 395,49**	**2 020 395,49**	**1 768 756,34**	**1 604 286,35**	**289 813,66**	**454 283,65**	**4 078 965,49**	**4 078 965,49**	**2 444 416,03**	**2 444 416,03**

420

Balance des valeurs inactives

Arrêtée à la date du 31/12/2021

01007 - CAMPING BEAUNE Exercice 2021

DESIGNATION DES COMPTES	DEBIT			CREDIT			SOLDES	
N° Intitulé Nature des valeurs inactives	Balance d'entrée	Année en cours	TOTAL	Balance d'entrée	Année en cours	TOTAL	Débiteurs	Créditeurs
861 Portefeuille								
NEANT								
Sous Total compte 861								
862 Correspondant								
NEANT								
Sous Total compte 862								
863 Prise en charge titre et valeur								
NEANT								
Sous Total compte 863								
TOTAUX	0,00	0,00	0,00	0,00	0,00	0,00	0,00	0,00

421

Page des signatures

01007 - CAMPING BEAUNE Exercice 2021

Vu et certifié par le comptable supérieur ou son délégué qui déclare que le présent compte est exact en ses résultats.

Observations :

RICHARD Ludovic (1003543885-0), Administrateur des Finances Publiques Adjoint A **DRFiP DE BOURGOGNE ET DE LA ...**, le **15/03/2022**

Le comptable soussigné affirme véritable, sous les peines de droit, le présent compte.

Le comptable affirme, en outre et sous les mêmes peines, que les recettes et dépenses portées dans ce compte sont, sans exception, toutes celles qui ont été faites pour le service de **CAMPING BEAUNE** pendant l'année **2021** et qu'il n'en existe aucune autre à sa connaissance.

PRIN Joel (1013532511-0), Inspecteur divisionnaire FiP hors classe A **NUITS-SAINT-GEORGES**, le **15/03/2022**

Vu par l'ordonnateur ou son délégué qui certifie que le présent compte dont le montant des titres à recouvrer et des mandats émis est conforme aux écritures de sa comptabilité administrative, a été voté le ... par l'organe délibérant.

A , le

422

DIRECTION GÉNÉRALE DES FINANCES PUBLIQUES
SGC NUITS-SAINT-GEORGES
N° CODIQUE 021056
Date Edition : 14/03/2022

IDENTIFIANT BUDGET 01009
N° de SIRET 21210054900337

ZA AERODROME BEAUNE
BUDGET ANNEXE

COMPTE DE GESTION
EXERCICE 2021

PRÉSENTÉ À
La Chambre régionale des comptes

PAR LE(S) COMPTABLE(S)
M Joël PRIN
M Philippe JOSSERAND

021056 SGC NUITS-SAINT-GEORGES

AYANT EXERCÉ AU COURS DE LA GESTION
DU 04/01/2022 AU 14/03/2022
DU 01/01/2021 AU 03/01/2022

Population 21472
Nomenclature M14 sup egal 10000h
Voté par Nature

423

SOMMAIRE

Le Compte de Gestion sur Chiffres

1ERE PARTIE : Situation patrimoniale 3
1 Bilan synthétique ..... Etat I-1 4
2 Bilan ..... Etat I-2 5
2.1 Bilan Actif
2.2 Bilan Passif
3 Compte de résultat synthétique ..... Etat I-3 13
4 Compte de résultat ..... Etat I-4 14
5 Annexe 18
Etats des opérations pour compte de tiers ..... Etat I-5 19
2EME PARTIE : Exécution budgétaire 21
1 Résultats budgétaires de l'exercice ..... Etat II-1 22
2 Résultats d'exécution ..... Etat II-2 23
3 Etat de consommation des crédits ..... Etat II-3 26
4 Etat de réalisation des opérations ..... Etat II-4 30
3EME PARTIE : Comptabilité des deniers et valeurs 34
1 Balance des comptes ..... Etat III-1 35
2 Situation des valeurs inactives ..... Etat III-2 39
4EME PARTIE : Page des signatures 40

Situation Patrimoniale - Bilan Synthétique

01009 - ZA AERODROME BEAUNE Exercice 2021

ACTIF NET(1)	Total(En milliers d'Euros)	PASSIF	Total(En milliers d'Euros)
Immobilisations incorporelles (nettes)		Dotations	
Terrains		Fonds Globalisés	
Constructions		Réserves	
Réseaux et installations de voirie et réseaux divers		Différences sur réalisations d'immobilisations	
Immobilisations corporelles en cours		Report à nouveau	6,35
Immobilisations mises en concession, affermage ou à disposition et immobilisations affectées		Résultat de l'exercice	-1,49
Autres immobilisations corporelles		Subventions transférables	
Total immobilisations corporelles (nettes)		Subventions non transférables	
Immobilisations financières		Droits de l'affectant, du concédant, de l'afferment et du remettant	14,73
TOTAL ACTIF IMMOBILISE		Autres fonds propres	
Stocks		**TOTAL FONDS PROPRES**	**19,59**
Créances	95,63	**PROVISIONS POUR RISQUES ET CHARGES**	
Valeurs mobilières de placement		**Dettes financières à long terme**	
Disponibilités		Fournisseurs(2)	
Autres actifs circulant		Autres dettes à court terme	76,04
TOTAL ACTIF CIRCULANT	**95,63**	**Total dettes à court terme**	**76,04**
Comptes de régularisations		**TOTAL DETTES**	**76,04**
		Comptes de régularisations	
TOTAL ACTIF	**95,63**	**TOTAL PASSIF**	**95,63**

(1) Déduction faite des amortissements et provisions

(2) Y compris mandats émis pendant la journée complémentaire et réglés sur l'exercice 2022

BILAN (en Euros)

01009 - ZA AERODROME BEAUNE Exercice 2021

	ACTIF	Exercice 2021			Exercice 2020
		BRUT	AMORTISSEMENTS ET PROVISIONS	NET	NET
ACTIF IMMOBILISE	Subventions d'équipement versées				
	Autres immobilisations incorporelles				
	Immobilisations incorporelles en cours				
	Terrains en toute propriété				
	Constructions en toute propriété				
	Construction sur sol autrui en tte prop				
	Réseaux installations voirie rés divers				
	Collections et oeuvres d'art				
	Autres immobilisations corporelles				
	Immobilisations corporelles en cours				
	Immo affect à service non personnalisé				
	Immo en concess afferm à dispo immo aff				
	Terrains reçus au titre de mise à dispo				
	Construc reçues au titre mise à dispo				
	Construction sur sol autrui mise à dispo				
	Réseaux installations voirie rés divers				
	Collections et oeuvres d'art				
	Autres immobilisations corporelles				
	MONTANT A REPORTER				

425

BILAN (en Euros)

01009 - ZA AERODROME BEAUNE Exercice 2021

	ACTIF	Exercice 2021			Exercice 2020
		BRUT	AMORTISSEMENTS ET PROVISIONS	NET	NET
ACTIF IMMOBILISE (SUITE)	REPORT				
	Terrains recus au titre d'affectation				
	Construct reçues au titre d'affectation				
	Construc sol d'autrui au titre affectat				
	Réseaux installations voirie rés divers				
	Collections et oeuvres d'art				
	Autres immobilisations corporelles				
	Participations et créances rattachées				
	Autres titres immobilisés				
	Prêts				
	Avances en garanties d'emprunt				
	Autres créances				
	ACTIF IMMOBILISE TOTAL I				

426

BILAN (en Euros)

01009 - ZA AERODROME BEAUNE Exercice 2021

	ACTIF	Exercice 2021			Exercice 2020
		BRUT	AMORTISSEMENTS ET PROVISIONS	NET	NET
ACTIF CIRCULANT	Terrains				
	Production autre que terrains				
	Autres stocks				
	Redevables et comptes rattachés				7 840,97
	Créanc irrécouv adm par juge des cptes				
	Créances sur l'Etat et collec publiques	95 630,00		95 630,00	574 255,01
	Créances sur BA CCAS et CDE rattachées				
	Opérations pour le compte de tiers				
	Autres créances				
	Valeurs mobilières de placement				
	Disponibilités				
	Avances de trésorerie				
	Charges constatées d'avance				
	ACTIF CIRCULANT TOTAL II	**95 630,00**		**95 630,00**	**582 095,98**

427

BILAN (en Euros)

01009 - ZA AERODROME BEAUNE Exercice 2021

	ACTIF	Exercice 2021 BRUT	AMORTISSEMENTS ET PROVISIONS	NET	Exercice 2020 NET
COMPTES DE REGULARI SATION	Charges à répartir sur plusieurs exer				
	Primes de remboursement des obligations				
	Dépenses à classer ou à régulariser	0,50		0,50	0,50
	Ecarts de conversion - Actif				
	COMPTES DE REGULARISATION TOTAL III	**0,50**		**0,50**	**0,50**
	TOTAL GENERAL (I + II + III)	**95 630,50**		**95 630,50**	**582 096,48**

428

BILAN (en Euros)

01009 - ZA AERODROME BEAUNE Exercice 2021

	PASSIF	Exercice 2021	Exercice 2020
FONDS PROPRES	Dotations		
	Mise à disposition chez le bénéficiaire		
	Affectation par collec de rattachement	14 730,07	14 730,07
	Réserves		
	Neutra amortis subv equip versees		
	Report à nouveau	6 349,42	-478 625,01
	Résultat de l'exercice	-1 491,38	484 974,43
	Subventions transférables		
	Différences sur réalisations d'immob		
	Fonds globalisés		
	Subventions non transférables		
	Droits de l'affectant		
	FONDS PROPRES TOTAL I	**19 588,11**	**21 079,49**

429

BILAN (en Euros)

01009 - ZA AERODROME BEAUNE Exercice 2021

	PASSIF	Exercice 2021	Exercice 2020
PROVISIONS POUR RISQUES ET CHARGES	Provisions pour risques		
	Provisions pour charges		
	PROVISIONS POUR RISQUE ET CHARGES TOTAL II		

430

BILAN (en Euros)

01009 - ZA AERODROME BEAUNE Exercice 2021

	PASSIF	Exercice 2021	Exercice 2020
DETTES	Emprunts obligataires		
	Emprunts auprès des étab de crédits		
	Emprunts et dettes financières divers		
	Crédits et lignes de trésorerie		
	Fournisseurs et comptes rattachés		
	Dettes fiscales et sociales		
	Dettes envers l'Etat et les collec publ		
	Dettes envers BA CCAS et CDE rattachées	76 042,39	561 016,99
	Opérations pour le compte de tiers		
	Autres dettes		
	Fournisseurs d'immobilisations		
	Produits constatés d'avance		
	DETTES TOTAL III	**76 042,39**	**561 016,99**

431

BILAN (en Euros)

01009 - ZA AERODROME BEAUNE Exercice 2021

	PASSIF	Exercice 2021	Exercice 2020
COMPTES DE REGULARI SATION	Recettes à classer ou à régulariser		
	Ecarts de conversion - Passif		
	COMPTES DE REGULARISATION TOTAL IV		
	TOTAL GENERAL (I + II + III + IV)	**95 630,50**	**582 096,48**

432

Compte de Résultat Synthétique

En milliers d'Euros

01009 - ZA AERODROME BEAUNE Exercice 2021

POSTES	Exercice 2021	Exercice 2020
Impôts et taxes perçus		
Dotations et subventions reçues	4,56	4,56
Produits des services		
Autres produits	1,79	480,42
Transfert de charges		
Produits courants non financiers	6,35	484,97
Traitements, salaires, charges sociales		
Achats et charges externes		
Participations et interventions		
Dotations aux amortissements et provisions		
Autres charges	7,84	
Charges courantes non financières	7,84	
RESULTAT COURANT NON FINANCIER	**-1,49**	**484,97**
Produits courants financiers		
Charges courantes financières		
RESULTAT COURANT FINANCIER		
RESULTAT COURANT	**-1,49**	**484,97**
Produits exceptionnels		
Charges exceptionnelles		
RESULTAT EXCEPTIONNEL		
IMPOTS SUR LES BENEFICES		
RESULTAT DE L'EXERCICE	**-1,49**	**484,97**

433

COMPTE DE RESULTAT 2021

01009 - ZA AERODROME BEAUNE Exercice 2021

POSTES	Exercice 2021	Exercice 2020
PRODUITS COURANTS NON FINANCIERS		
Impôts locaux		
Autres impôts et taxes		
Produits services, domaine et ventes div		
Production stockée		
Production immobilisée		
Reprise sur amortissements et provisions		
Transferts de charges		
Autres produits	1 790,59	480 415,43
Dotations de l'Etat	4 559,00	4 559,00
Subventions et participations		
Autres attributions (péréquat, compensa)		
TOTAL I	**6 349,59**	**484 974,43**
CHARGES COURANTES NON FINANCIERES		
Traitements et salaires		
Charges sociales		
Achats et charges externes		
Impôts et taxes		
Dotations amortissements des immob		
Dot amort sur charges à répartir		

434

COMPTE DE RESULTAT 2021

01009 - ZA AERODROME BEAUNE Exercice 2021

POSTES	Exercice 2021	Exercice 2020
Dotations aux provisions		
Autres charges	7 840,97	
Contingents et participations		
Subventions		
TOTAL II	**7 840,97**	
A - RESULTAT COURANT NON FINANCIER (I-II)	**-1 491,38**	**484 974,43**
PRODUITS COURANTS FINANCIERS		
Valeurs mob et créances de l'actif immo		
Autres intérêts et produits assimilés		
Gains de change		
Produit net sur cessions de VMP		
Reprises sur provisions		
Transferts de charges		
TOTAL III		
CHARGES COURANTES FINANCIERES		
Intérêts et charges assimilées		
Pertes de change		
Charges nettes sur cessions de VMP		
Dotations aux amort et aux provisions		
TOTAL IV		

435

COMPTE DE RESULTAT 2021

01009 - ZA AERODROME BEAUNE Exercice 2021

POSTES	Exercice 2021	Exercice 2020
B - RESULTAT COURANT FINANCIER (III-IV)		
A + B - RESULTAT COURANT	**-1 491,38**	**484 974,43**
PRODUITS EXCEPTIONNELS		
Produits except op gestion : Subventions		
Prod exception gestion : Autres opér		
Produits des cessions d'immobilisations		
Diff réalis(négatives)repr cpte résultat		
Neutralisation des amortissements		
Prod exception capital : Autres opér		
Reprises sur provisions		
Transferts de charges		
TOTAL V		
CHARGES EXCEPTIONNELLES		
Charg except op gestion : subventions		
Charg excep op gestion-Autres opérations		
Valeur comptable des immo cédées		
Diff réalis(positives)transf à investist		
Charg excep op capital-Autres opérations		
Dotations aux amort et aux provisions		
TOTAL VI		

436

COMPTE DE RESULTAT 2021

01009 - ZA AERODROME BEAUNE Exercice 2021

POSTES	Exercice 2021	Exercice 2020
C - RESULTAT EXCEPTIONNEL (V-VI)		
TOTAL DES PRODUITS (I+III+V)	6 349,59	484 974,43
TOTAL DES CHARGES (II+IV+VI)	7 840,97	
RESULTAT DE L'EXERCICE	-1 491,38	484 974,43

437

Opérations Compte de Tiers

01009 - ZA AERODROME BEAUNE Exercice 2021

Situation des opérations pour le compte de tiers soldées au 31/12/2021

Opérations pour le compte de tiers	Balance d'entrée		Dépenses de l'année	Recettes de l'année	Balance de sortie	
	Solde débiteur	Solde créditeur			Solde débiteur	Solde créditeur

438

Opérations Compte de Tiers

01009 - ZA AERODROME BEAUNE Exercice 2021

Situation des opérations pour le compte de tiers non soldées au 31/12/2021

Opérations pour le compte de tiers	Balance d'entrée		Dépenses de l'année	Recettes de l'année	Balance de sortie	
	Solde débiteur	Solde créditeur			Solde débiteur	Solde créditeur

439

Résultats budgétaires de l'exercice

01009 - ZA AERODROME BEAUNE Exercice 2021

	SECTION D'INVESTISSEMENT	SECTION DE FONCTIONNEMENT	TOTAL DES SECTIONS
RECETTES			
Prévisions budgétaires totales (a)	14 730,07	88 840,97	103 571,04
Titres de recette émis (b)		6 349,59	6 349,59
Réductions de titres (c)			
Recettes nettes (d = b - c)		6 349,59	6 349,59
DEPENSES			
Autorisations budgétaires totales (e)	14 730,07	88 840,97	103 571,04
Mandats émis (f)		7 840,97	7 840,97
Annulations de mandats (g)			
Depenses nettes (h = f - g)		7 840,97	7 840,97
RESULTAT DE L'EXERCICE			
(d - h) Excédent			
(h - d) Déficit		1 491,38	1 491,38

440

Résultats d'exécution du budget principal et des budgets des services non personnalisés

01009 - ZA AERODROME BEAUNE Exercice 2021

	RESULTAT A LA CLOTURE DE L'EXERCICE PRECEDENT : 2020	PART AFFECTEE A L'INVESTISSEMENT : EXERCICE 2021	RESULTAT DE L'EXERCICE 2021	TRANSFERT OU INTEGRATION DE RESULTATS PAR OPERATION D'ORDRE NON BUDGETAIRE	RESULTAT DE CLOTURE DE L'EXERCICE 2021
I - Budget principal					
Investissement					
Fonctionnement					
TOTAL I					
II - Budgets des services à caractère administratif					
ZA AERODROME BEAUNE					
Investissement	14 730,07				14 730,07
Fonctionnement	6 349,42		-1 491,38		4 858,04
Sous-Total	**21 079,49**		**-1 491,38**		**19 588,11**
TOTAL II	**21 079,49**		**-1 491,38**		**19 588,11**
III - Budgets des services à caractère industriel et commercial					
TOTAL III					
TOTAL I + II + III	**21 079,49**		**-1 491,38**		**19 588,11**

Etat Consommation des Crédits

Section D'INVESTISSEMENT
DEPENSES

01009 - ZA AERODROME BEAUNE Exercice 2021

N° chapitre ou article (selon le niveau de vote)	Intitulé	Budget Primitif 1	Décision Modificative 2	Total prévisions 3 = 1 + 2	Emissions 4	Annulations 5	Dépenses nettes 6 = 4 - 5	Solde prévisions/ réalisations 7 = 3 - 6
20	Immobilisations incorporelles		14 730,07	14 730,07				14 730,07
SOUS-TOTAL	**CHAPITRES REELS VOTES SANS OPERATIONS**		**14 730,07**	**14 730,07**				**14 730,07**
TOTAL	**DEPENSES REELLES D'INVESTISSEMENT**		**14 730,07**	**14 730,07**				**14 730,07**
TOTAL GENERAL			**14 730,07**	**14 730,07**				**14 730,07**

442

Etat Consommation des Crédits

Section D'INVESTISSEMENT
RECETTES

01009 - ZA AERODROME BEAUNE Exercice 2021

N° chapitre ou article (selon le niveau de vote)	Intitulé	Budget Primitif 1	Décision Modificative 2	Total prévisions 3 = 1 + 2	Emissions 4	Annulations 5	Recettes nettes 6 = 4 - 5	Solde prévisions/ réalisations 7 = 3 - 6
001	Solde d'exécution de la section d'invest		14 730,07	14 730,07				14 730,07
TOTAL GENERAL			**14 730,07**	**14 730,07**				**14 730,07**

443

Etat Consommation des Crédits

Section DE FONCTIONNEMENT
DEPENSES

01009 - ZA AERODROME BEAUNE Exercice 2021

N° chapitre ou article (selon le niveau de vote)	Intitulé	Budget Primitif 1	Décision Modificative 2	Total prévisions 3 = 1 + 2	Emissions 4	Annulations 5	Dépenses nettes 6 = 4 - 5	Solde prévisions/ réalisations 7 = 3 - 6
011	Charges à caractère général	81 000,00		81 000,00				81 000,00
65	Autres charges de gestion courante		7 840,97	7 840,97	7 840,97		7 840,97	
TOTAL	**DEPENSES REELLES DE FONCTIONNEMENT**	**81 000,00**	**7 840,97**	**88 840,97**	**7 840,97**		**7 840,97**	**81 000,00**
TOTAL GENERAL		**81 000,00**	**7 840,97**	**88 840,97**	**7 840,97**		**7 840,97**	**81 000,00**

444

Etat Consommation des Crédits

Section DE FONCTIONNEMENT
RECETTES

01009 - ZA AERODROME BEAUNE Exercice 2021

N° chapitre ou article (selon le niveau de vote)	Intitulé	Budget Primitif 1	Décision Modificative 2	Total prévisions 3 = 1 + 2	Emissions 4	Annulations 5	Recettes nettes 6 = 4 - 5	Solde prévisions/ réalisations 7 = 3 - 6
74	Dotations et participations				4 559,00		4 559,00	-4 559,00
75	Autres produits de gestion courante	81 000,00	1 491,55	82 491,55	1 790,59		1 790,59	80 700,96
TOTAL	**RECETTES REELLES DE FONCTIONNEMENT**	**81 000,00**	**1 491,55**	**82 491,55**	**6 349,59**		**6 349,59**	**76 141,96**
002	Résultat de fonctionnement reporté		6 349,42	6 349,42				6 349,42
TOTAL GENERAL		**81 000,00**	**7 840,97**	**88 840,97**	**6 349,59**		**6 349,59**	**82 491,38**

445

Etat de réalisation des opérations

Section D'INVESTISSEMENT
DEPENSES

01009 - ZA AERODROME BEAUNE Exercice 2021

N° articles puis totalisation au chapitre	Intitulé	Emissions 1	Annulations 2	Dépenses nettes 3 = 1 - 2

446

Etat de réalisation des opérations

Section D'INVESTISSEMENT
RECETTES

01009 - ZA AERODROME BEAUNE Exercice 2021

N° articles puis totalisation au chapitre	Intitulé	Emissions 1	Annulations 2	Recettes nettes 3 = 1 - 2

447

Etat de réalisation des opérations

Section DE FONCTIONNEMENT
DEPENSES

01009 - ZA AERODROME BEAUNE Exercice 2021

N° articles puis totalisation au chapitre	Intitulé	Emissions 1	Annulations 2	Dépenses nettes 3 = 1 - 2
6542	Créances éteintes	7 840,97		7 840,97
SOUS-TOTAL CHAPITRE 65	**Autres charges de gestion courante**	**7 840,97**		**7 840,97**
TOTAL	**DEPENSES REELLES DE FONCTIONNEMENT**	**7 840,97**		**7 840,97**
	TOTAL GENERAL DES DEPENSES DE FONCTIONNE	**7 840,97**		**7 840,97**

448

Etat de réalisation des opérations

Section DE FONCTIONNEMENT
RECETTES

01009 - ZA AERODROME BEAUNE Exercice 2021

N° articles puis totalisation au chapitre	Intitulé	Emissions 1	Annulations 2	Recettes nettes 3 = 1 - 2
7461	D.G.D	4 559,00		4 559,00
SOUS-TOTAL CHAPITRE 74	**Dotations et participations**	**4 559,00**		**4 559,00**
752	Autres produits de gestion courante - re	1 790,59		1 790,59
SOUS-TOTAL CHAPITRE 75	**Autres produits de gestion courante**	**1 790,59**		**1 790,59**
TOTAL	**RECETTES REELLES DE FONCTIONNEMENT**	**6 349,59**		**6 349,59**
	TOTAL GENERAL DES RECETTES DE FONCTIONNE	**6 349,59**		**6 349,59**

449

Balance Réglementaire des Comptes du Grand Livre

Arrêté à la date du 31/12/2021

01009 - ZA AERODROME BEAUNE Exercice 2021

		Balance d'entrée		Opérations non-budgétaires		Opérations budgétaires		Totaux		Soldes	
Numéro de Compte	Libellé de compte	Débit	Crédit	Débit	Crédit	Débit	Crédit	Débit	Crédit	Débit	Crédit
110	Report à nouveau solde créditeur				6 349,42				6 349,42		6 349,42
119	Report à nouveau solde débiteur	478 625,01			478 625,01			478 625,01	478 625,01		0,00
11	**Sous Total compte 11**	**478 625,01**			**484 974,43**			**478 625,01**	**484 974,43**		**6 349,42**
12	Résultat exercice excéd déficit		484 974,43	484 974,43				484 974,43	484 974,43		0,00
12	**Sous Total compte 12**		**484 974,43**	**484 974,43**				**484 974,43**	**484 974,43**		**0,00**
181	Cpte liaison : affectation		14 730,07						14 730,07		14 730,07
18	**Sous Total compte 18**		**14 730,07**						**14 730,07**		**14 730,07**
	Total classe 1	**478 625,01**	**499 704,50**	**484 974,43**	**484 974,43**			**963 599,44**	**984 678,93**		**21 079,49**
4141	Locataires acquéreurs locat - amiable	7 840,97		1 790,59	9 631,56			9 631,56	9 631,56		0,00
414	**Sous Total compte 414**	**7 840,97**		**1 790,59**	**9 631,56**			**9 631,56**	**9 631,56**		**0,00**
41	**Sous Total compte 41**	**7 840,97**		**1 790,59**	**9 631,56**			**9 631,56**	**9 631,56**		**0,00**
44342	Opér part av Etat Cnes recettes amiable	478 625,01			478 625,01			478 625,01	478 625,01		0,00
4434	**Sous Total compte 4434**	**478 625,01**			**478 625,01**			**478 625,01**	**478 625,01**		**0,00**

450

Balance Réglementaire des Comptes du Grand Livre

Arrêté à la date du 31/12/2021

01009 - ZA AERODROME BEAUNE Exercice 2021

		Balance d'entrée		Opérations non-budgétaires		Opérations budgétaires		Totaux		Soldes	
Numéro de Compte	Libellé de compte	Débit	Crédit	Débit	Crédit	Débit	Crédit	Débit	Crédit	Débit	Crédit
443	**Sous Total compte 443**	**478 625,01**			**478 625,01**			**478 625,01**	**478 625,01**		**0,00**
44567	Etat - crédit de TVA à reporter	95 630,00			95 630,00			95 630,00	95 630,00		0,00
4456	**Sous Total compte 4456**	**95 630,00**			**95 630,00**			**95 630,00**	**95 630,00**		**0,00**
44583	Rembst taxes sur chiffre affaire demandé			95 630,00				95 630,00		95 630,00	
4458	**Sous Total compte 4458**			**95 630,00**				**95 630,00**		**95 630,00**	
445	**Sous Total compte 445**	**95 630,00**		**95 630,00**	**95 630,00**			**191 260,00**	**95 630,00**	**95 630,00**	
44	**Sous Total compte 44**	**574 255,01**		**95 630,00**	**574 255,01**			**669 885,01**	**574 255,01**	**95 630,00**	
451009	Cpte rattach avec à subdiv par budg ann		561 016,99	484 974,60				484 974,60	561 016,99		76 042,39
451	**Sous Total compte 451**		**561 016,99**	**484 974,60**				**484 974,60**	**561 016,99**		**76 042,39**
45	**Sous Total compte 45**		**561 016,99**	**484 974,60**				**484 974,60**	**561 016,99**		**76 042,39**
46711	Autres comptes créditeurs			7 840,97	7 840,97			7 840,97	7 840,97		0,00
4671	**Sous Total compte 4671**			**7 840,97**	**7 840,97**			**7 840,97**	**7 840,97**		**0,00**
467	**Sous Total compte 467**			**7 840,97**	**7 840,97**			**7 840,97**	**7 840,97**		**0,00**

451

Balance Réglementaire des Comptes du Grand Livre

Arrêté à la date du 31/12/2021

01009 - ZA AERODROME BEAUNE Exercice 2021

		Balance d'entrée		Opérations non-budgétaires		Opérations budgétaires		Totaux		Soldes	
Numéro de Compte	Libellé de compte	Débit	Crédit	Débit	Crédit	Débit	Crédit	Débit	Crédit	Débit	Crédit
46	**Sous Total compte 46**			**7 840,97**	**7 840,97**			**7 840,97**	**7 840,97**		**0,00**
47134	Raet : subv			4 559,00	4 559,00			4 559,00	4 559,00		0,00
4713	**Sous Total compte 4713**			**4 559,00**	**4 559,00**			**4 559,00**	**4 559,00**		**0,00**
471	**Sous Total compte 471**			**4 559,00**	**4 559,00**			**4 559,00**	**4 559,00**		**0,00**
4784	Arrondis sur déclaration de TVA	0,50						0,50		0,50	
478	**Sous Total compte 478**	**0,50**						**0,50**		**0,50**	
47	**Sous Total compte 47**	**0,50**		**4 559,00**	**4 559,00**			**4 559,50**	**4 559,00**	**0,50**	
	Total classe 4	**582 096,48**	**561 016,99**	**594 795,16**	**596 286,54**			**1 176 891,64**	**1 157 303,53**	**95 630,50**	**76 042,39**
6542	Créances éteintes					7 840,97		7 840,97		7 840,97	
654	**Sous Total compte 654**					**7 840,97**		**7 840,97**		**7 840,97**	
65	**Sous Total compte 65**					**7 840,97**		**7 840,97**		**7 840,97**	
	Total classe 6					**7 840,97**		**7 840,97**		**7 840,97**	
7461	D.G.D						4 559,00		4 559,00		4 559,00

452

Balance Réglementaire des Comptes du Grand Livre

Arrêté à la date du 31/12/2021

01009 - ZA AERODROME BEAUNE Exercice 2021

		Balance d'entrée		Opérations non-budgétaires		Opérations budgétaires		Totaux		Soldes	
Numéro de Compte	Libellé de compte	Débit	Crédit	Débit	Crédit	Débit	Crédit	Débit	Crédit	Débit	Crédit
746	**Sous Total compte 746**						**4 559,00**		**4 559,00**		**4 559,00**
74	**Sous Total compte 74**						**4 559,00**		**4 559,00**		**4 559,00**
752	Revenus des immeubles						1 790,59		1 790,59		1 790,59
75	**Sous Total compte 75**						**1 790,59**		**1 790,59**		**1 790,59**
	Total classe 7						**6 349,59**		**6 349,59**		**6 349,59**
	Total général	**1 060 721,49**	**1 060 721,49**	**1 079 769,59**	**1 081 260,97**	**7 840,97**	**6 349,59**	**2 148 332,05**	**2 148 332,05**	**103 471,47**	**103 471,47**

453

Balance des valeurs inactives

Arrêtée à la date du 31/12/2021

01009 - ZA AERODROME BEAUNE Exercice 2021

DESIGNATION DES COMPTES	DEBIT			CREDIT			SOLDES	
N° Intitulé Nature des valeurs inactives	Balance d'entrée	Année en cours	TOTAL	Balance d'entrée	Année en cours	TOTAL	Débiteurs	Créditeurs
861 Portefeuille								
NEANT								
Sous Total compte 861								
862 Correspondant								
NEANT								
Sous Total compte 862								
863 Prise en charge titre et valeur								
NEANT								
Sous Total compte 863								
TOTAUX	0,00	0,00	0,00	0,00	0,00	0,00	0,00	0,00

454

Page des signatures

01009 - ZA AERODROME BEAUNE Exercice 2021

Vu et certifié par le comptable supérieur ou son délégué qui déclare que le présent compte est exact en ses résultats.

Observations :

RICHARD Ludovic (1003543885-0), Administrateur des Finances Publiques Adjoint A **DRFiP DE BOURGOGNE ET DE LA ...**, le **15/03/2022**

Le comptable soussigné affirme véritable, sous les peines de droit, le présent compte.

Le comptable affirme, en outre et sous les mêmes peines, que les recettes et dépenses portées dans ce compte sont, sans exception, toutes celles qui ont été faites pour le service de **ZA AERODROME BEAUNE** pendant l'année **2021** et qu'il n'en existe aucune autre à sa connaissance.

PRIN Joel (1013532511-0), Inspecteur divisionnaire FiP hors classe A **NUITS-SAINT-GEORGES**, le **15/03/2022**

Vu par l'ordonnateur ou son délégué qui certifie que le présent compte dont le montant des titres à recouvrer et des mandats émis est conforme aux écritures de sa comptabilité administrative, a été voté le ... par l'organe délibérant.

A , le

455

BEAUNE

Conseil Municipal

Séance du : 30 JUIN 2022

Envoyé en préfecture le 12/07/2022
Reçu en préfecture le 12/07/2022
Affiché le 12/07/2022
ID : 021-212100549-20220630-CM_22_095-DE

Délibération n° CM-22-095

Date d'envoi de la convocation : 24 Juin 2022

Présidence de : M. SUGUENOT,
Maire

Présents : Mmes, MM BECQUET, BOLZE, FOUGERE, CAILLAUD, LEVIEL, DAHLEN, LEFAIX,
Adjoints

Mmes, MM BERNHARD, BLANC, BOUILLET, BRAVARD, BRUNEL, BYNEN, CHAMPION, CHATEAU, COSTE, DIERIKCX, FALCE, FEVRE, JEUNET-MANCY, LABEAUNE, LONGIN, PELLETIER, PIERRON,
Conseillers municipaux,

Secrétaire : M. GLOAGUEN,

Ont donné pouvoir :

⇨ ***Pour toute la séance*** :
M ROUX à M. BECQUET,
Mme PUSSET à M. DAHLEN
Mme CHAMPANAY à Mme FOUGERE
M. FAIVRE à MME DIERICKX,
M. REPOLT à M. CHAMPION,
MME REZIGUE à M. BOLZE,
Mme ROUXEL-SEGAUT à Mme JEUNET-MANCY,
M. VION à Mme LEFAIX,

Absent(e)s- excusé(e)s :
M. MONNOT,

APPROBATION DES COMPTES ADMINISTRATIFS 2021 – BUDGET PRINCIPAL ET BUDGETS ANNEXES

RAPPORTEUR : MM. CHAMPION et PIERRON

Le présent rapport de présentation du Compte Administratif 2021 a pour objectifs de synthétiser et commenter les données issues des maquettes budgétaires qui répondent aux exigences du cadre légal des instructions comptables et budgétaires de la M14 ou de la M4.

Le Compte Administratif termine le cycle annuel budgétaire et retrace l'exécution budgétaire de l'année.

Ainsi, le Compte Administratif 2021 du Budget Principal a été précédé par :

- le Débat d'Orientations Budgétaires tenu le 12 novembre 2020,
- le vote du Budget Primitif 2021 intervenu le 10 décembre 2020,
- les différentes Décisions Modificatives adoptées au titre de l'exercice 2021.

Il présente des identités de valeurs identiques avec celles du Compte de Gestion et permet d'apprécier les résultats dégagés globalement au cours de l'année, après reprise des résultats de l'année antérieure.

Dans la continuité de 2020, l'exercice 2021 a été grandement perturbé par la crise sanitaire, impactant le fonctionnement des services mais également des partenaires économiques de la collectivité. Pour ces raisons, l'exécution des budgets primitifs 2021 s'est parfois écartée des prévisions initiales en dépenses et en recettes, et de nécessaires ajustements ont été opérés dans le cadre du budget supplémentaire et de plusieurs décisions modificatives. Cependant, malgré la baisse de certaines recettes imputables à l'Etat, la gestion saine et prévoyante de la Ville de Beaune lui a permis de faire face à cette situation exceptionnelle.

Afin d'analyser plus précisément la situation du Compte Administratif 2021, seront successivement présentés l'état financier du Budget Principal et des Budgets annexes. Une présentation brève et synthétique est annexée tandis que les maquettes budgétaires comportant notamment l'état de la dette et du personnel seront accessibles, par voie dématérialisée, sur l'espace réservé aux élus.

Présentation agrégée de l'ensemble des budgets

a. Dépenses et recettes comptabilisées sur l'exercice 2021 (dont d'ordre)

	Budget Principal		Camping Municipal		Beaune Congrès		ZA Aérodrome	
	Recettes	Dépenses	Recettes	Dépenses	Recettes	Dépenses	Recettes	Dépenses
Investissement	15 319 094	15 964 363	24 678	20 843	415 818	295 370	-	-
Fonctionnement	30 804 976	27 307 161	421 286	260 651	230 090	488 138	6 350	7 841
Total	46 124 070	43 271 524	445 964	281 494	645 908	783 508	6 350	7 841

b. Résultats de l'exercice 2021

	Budget Principal	Camping Municipal	Beaune Congrès	ZA Aérodrome	Soldes de l'ensemble des budgets
Solde d'investissement hors restes à réaliser	- 645 268,96	3 835,29	120 448,00	-	- 520 986
Excédent ou déficit de fonctionnement	3 497 815,07	160 634,70	-258 047,56	- 1 491,38	3 398 911
Résultat de l'exercice 2021	2 852 546,11	164 469,99	-137 599,56	- 1 491,38	2 877 925

BUDGET PRINCIPAL

1. Section de fonctionnement :

1.1. Des dépenses réelles de fonctionnement maîtrisées, en progression de seulement 0,1% par rapport à l'exercice 2020, soit +31 k€.

Les crédits de dépenses réelles de fonctionnement non consommés s'élèvent à 3,47 M€, soit 12,93 % du budget total prévu (contre 7,85% en 2020). Cette évolution des crédits non consommés est à nuancer par la présence en 2021 d'une réserve budgétaire de 1,6 M€ inscrite au chapitre 022 (dépenses imprévues), à laquelle la Ville n'a finalement pas eu recours.

Les charges à caractère général

Elles progressent de 7,29% par rapport à 2020, soit +467 k€.

La crise sanitaire ayant causé l'annulation d'une grande partie de la programmation sportive, culturelle et associative de 2020, près de 200 K€ de dépenses n'ont pas été engagées sur ce chapitre. La sortie progressive de la crise sanitaire a permis à la Ville de rétablir partiellement son activité (semi-marathon, exposition internationale, etc.) ce qui se traduit par un retour des dépenses afférentes.

Selon la même logique, la Ville a économisé près de 200 K€ en 2020 du fait de la fermeture exceptionnelle de certains bâtiments, de la moindre occupation des locaux et du ralentissement de l'activité de certains services. Un retour progressif à la normale de ces dépenses est observé en 2021, avec +100 K€ pour l'électricité, +35 K€ pour le carburant et + 18 K€ pour l'eau. Il est à noter que ces rattrapages de dépenses sont également liés à la hausse des prix constatée à partir du second semestre 2021, et que la quantité consommée reste encore souvent inférieure à celle d'un exercice dit « normal ».

Parmi les évolutions notables, les dépenses d'entretien de la voirie ont progressé de 80 K€ par rapport à 2020, tandis que celles relatives aux véhicules ont progressé de 23 K€.

Il convient enfin d'évoquer la dépense nouvelle qu'a constitué le centre de vaccination de Beaune. Il a représenté environ 21 K€ de charges à caractère général (repas, eau, paravents, mobilier, informatique, télécommunication), qui ont ensuite été compensées en grande partie par l'ARS.

Les charges de personnel

Elles progressent de 3,07% par rapport à 2020, soit +357 K€.

Elles représentent désormais 51,37% des dépenses réelles de fonctionnement, contre 49,91% en 2020. Depuis 2016, la masse salariale est très stable.

Evolution des dépenses de personnel
en comparaison des charges à caractère général

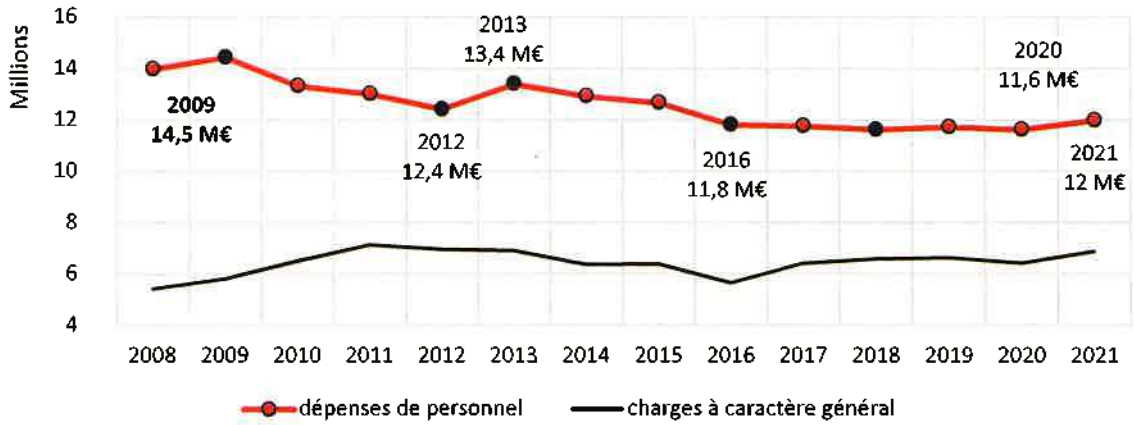

Comme pour les charges à caractère général, les dépenses de personnel augmentent notamment du fait de leur diminution pour cause exceptionnelle en 2020. Cela concerne notamment les heures supplémentaires et le recours au personnel extérieur, qui ont été moins fréquents en 2020 du fait du ralentissement de l'activité et des annulations d'évènements. Parallèlement à cela, la mise en place des titres restaurant et du CIA ont fait progresser le volume des prestations portées par ce chapitre.

Enfin, le centre de vaccination a représenté 88 K€ de dépenses nouvelles de personnel en 2021 soit 25% de la hausse du chapitre.

Les autres charges de gestion courante diminuent de 507 k€ en un an (-13%).

Cela s'explique essentiellement par le volume exceptionnellement haut du chapitre en 2020, du fait du versement de deux subventions exceptionnelles pour le Budget Autonome Camping (85,5 K€) et le Budget Annexe Aérodrome (479 K€). Seule celle du Camping a été réitérée en 2021 pour 35 000 € au titre des contraintes particulières d'exécution.

Cette diminution s'explique également par un reliquat d'environ 70 K€ en 2021 concernant les subventions aux associations. En effet, le contexte sanitaire de 2020 n'a pas permis à certaines structures d'engager comme prévu les projets pour lesquels elles avaient bénéficiés d'une subvention de fonctionnement. Ainsi, cela a contribué à réduire le besoin de financement pour l'exercice 2021.

Les charges financières

Elles reculent presque de moitié entre 2020 et 2021 (-373 K€), grâce à l'extinction progressive de l'encours de dette (un emprunt 6F s'est éteint au 1er janvier 2021), à l'amélioration du contexte financier intéressant les taux variables et à la renégociation de taux de 4,5 M€ de dette SFIL.

Le bilan complet de la dette a été fait à l'occasion du votre du BP 2021. Au 31 décembre, Le taux moyen constaté sur l'encours de dette est de 1,89%, contre 2,87 % en 2020. Cette diminution d'environ un tiers du taux moyen payé s'explique principalement par l'opération de renégociation évoquée précédemment, assortie d'un nouveau taux fixe de 0,39%.

1.2 **Recettes réelles de fonctionnement** : un rebond de 2,94% par rapport à 2021 (+829 K€)

Les recettes de fonctionnement constatées en 2021

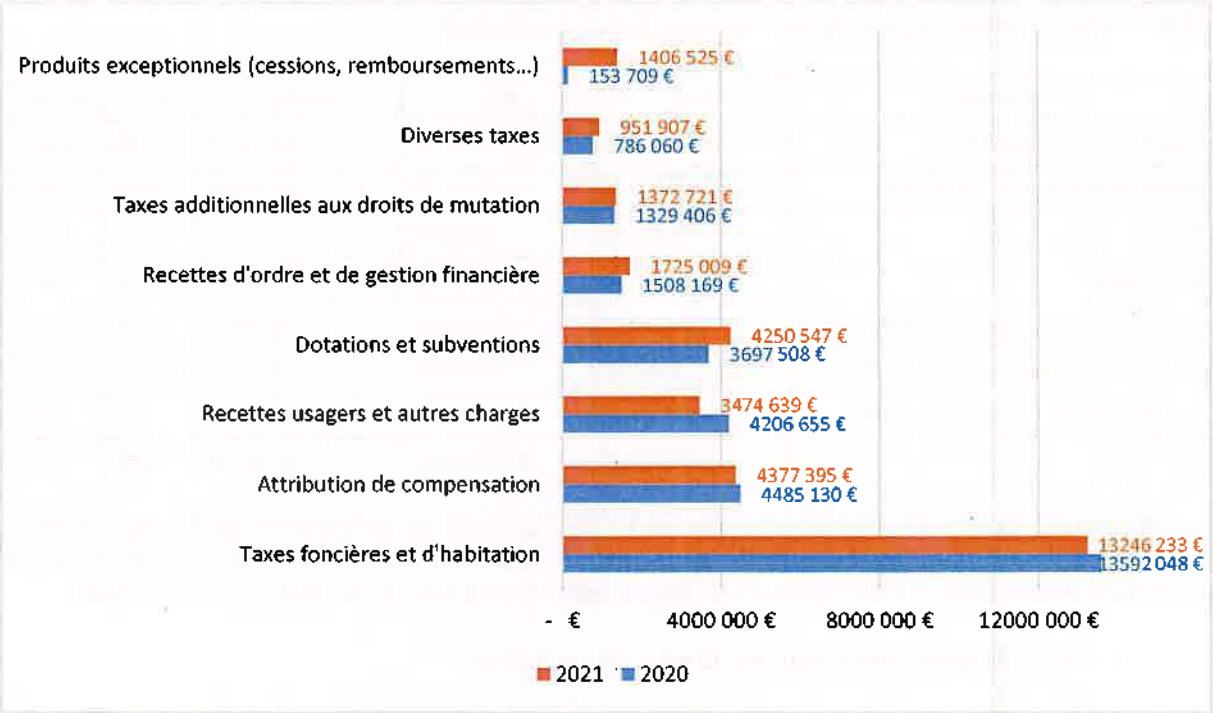

Depuis le transfert de la compétence développement économique à la CABCS, le budget annexe ZAC Porte de BEAUNE a été clôturé et les ventes de terrains sont désormais gérées sur le budget principal. Les opérations de gestion de stock des terrains de la ZAC Porte de BEAUNE sur le budget principal induisent des écritures en dépenses et en recettes d'ordre.

Les produits de services et du domaine reculent de 732 K€ par rapport à 2020. Ils regroupent les différents droits d'entrées et les ventes dans les équipements culturels et sportifs, les cessions de lotissements de la ZAC Porte de Beaune, mais aussi les droits de place et les remboursements de frais par divers organismes. Ce recul du chapitre s'explique uniquement par le volume important des ventes de terrains aménagés en 2020 (1,7 M€), contre environ 500 K€ en 2021. Cet aspect masque l'évolution positive des autres recettes tarifaires, telles que les droits de stationnement et de post-stationnement qui augmentent d'environ 200 K€ par rapport à 2020.

Les encaissements des droits d'entrée dans les musées s'élèvent à 54 k€, contre 73 K€ en 2020 et 201 k€ en 2019. La billetterie du théâtre a enregistré environ 17 K€ de plus qu'en 2020 (21 K€), mais cela reste inférieur de moitié aux réalisations tarifaires d'un exercice normal.

Le retour du semi-marathon en 2021 s'est traduit par une hausse de 164 K€ du chapitre, tandis que les recettes de billetterie du stade nautique ont diminué de 17 K€ par rapport à 2020.

Les redevances d'occupation du domaine public (277 k€), comportant notamment les dispositifs de chantiers, les terrasses et les dispositifs commerciaux (signalisation d'information locale, etc), se sont redressées de 68 K€ après une baissent de 102 K€ en 2020. Cela s'explique par un rétablissement des marchés par rapport à 2020, mais aussi par le fait que des exonérations et réductions ont été accordées en 2020 compte tenu du contexte sanitaire.

Les produits de cessions (hors ZAC Porte de Beaune) se sont élevées à 924 K€, contre 150 K€ en 2020. Comme chaque année, le bilan des cessions et acquisitions fait l'objet d'un rapport spécifique. Les principales cessions sont constituées d'un terrain à bâtir pour 333 K€ à la société VOCO BEAUNE, et de dix places de parking St Etienne pour 180 k€.

La fiscalité, directe et indirecte

Le produit total s'élève à 19,95 M€ en 2021, en baisse de 1,21% par rapport à 2020. Il représente 68,6 % des recettes réelles de fonctionnement de l'exercice.

Imputation	2020	2021	Variation	Evolution	Quotité
Taxes foncières et d'habitation	13 611 572,00	13 246 233,00	- 365 339,00	-2,68%	66,40%
Attribution de compensation (CABCS)	4 485 130,00	4 377 395,00	- 107 735,00	-2,40%	21,94%
FNGIR	49 684,00	49 684,00	-	0,00%	0,25%
Droits de place	81 726,68	128 244,91	46 518,23	56,92%	0,64%
Taxe sur la consommation finale d'électricité	542 660,45	661 529,41	118 868,96	21,90%	3,32%
Taxe locale sur la publicité extérieure (TLPE)	92 464,52	112 448,93	19 984,41	21,61%	0,56%
Taxe additionnelle aux droits de mutation	1 329 405,94	1 372 720,96	43 315,02	3,26%	6,88%
Total	**20 192 643,59**	**19 948 256,21**	**- 244 387,38**	**-1,21%**	100%

La hausse est portée principalement par la TCFE (taxe sur la consommation finale d'électricité, +119 k€). Il s'agit d'un prélèvement réalisé par les fournisseurs d'électricité sur les factures au profit des communes. Cette hausse s'explique notamment par la hausse du prix du Kwh.

La taxe additionnelle sur les droits de mutation

Il s'agit d'un prélèvement auquel sont soumises les ventes de biens immobiliers (+43 k€ par rapport à 2020). La recette totale de 2021 est la plus élevée depuis celle de 2004, qui était exceptionnellement haute.

Evolution des recettes de la taxe additionnelle aux droits de mutation

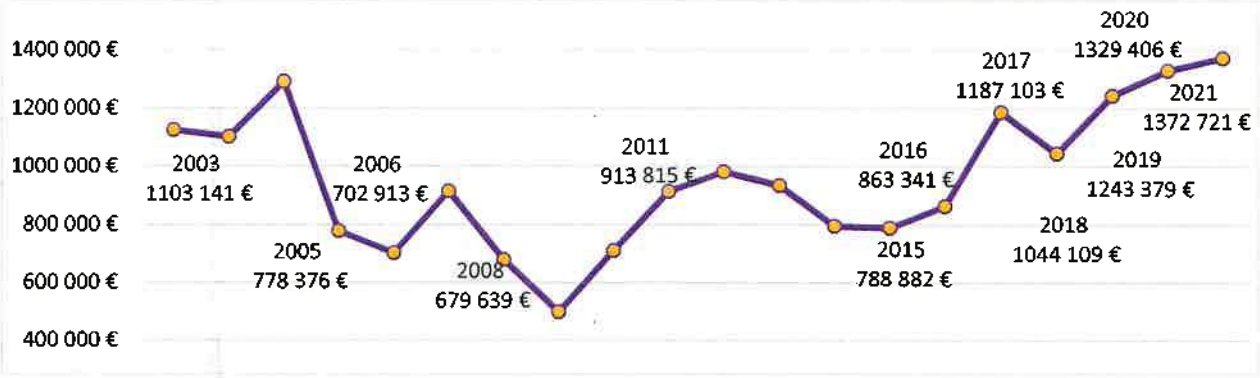

Cette tendance haussière depuis 2016 est étroitement liée à la baisse des taux d'intérêts, à l'augmentation du nombre de transactions et donc à la hausse du prix moyen de vente.

Les taxes foncières et d'habitation

Le produit a reculé de 2,68% au niveau du chapitre 73 relatif à la fiscalité. Cela s'explique par l'abattement de 50% de la fiscalité locale des entreprises industrielles décidée par le gouvernement, intervenue en 2021 en lien avec le contexte sanitaire. Cette exonération représente un préjudice de 1,192 M€ de taxe foncière pour la Ville, qui est compensée par une dotation de l'Etat imputée au chapitre 74 (dotations).
Un autre transfert à eu lieu en 2021 entre ces deux mêmes chapitres, concernant les compensations d'exonérations de taxe d'habitation sur les résidences principales. Ce manque à gagner était compensé par l'Etat à hauteur de 663 K€ en 2021 au chapitre des dotations, mais est réintégré dans la fiscalité directe au sein de la compensation de taxe foncière, via le transfert à la Ville de la part départementale (taux de 21%).

Evolution du produit de la fiscalité directe	2019		2020		2021	
	produit fiscal	%	produit fiscal	%	produit fiscal	%
Taxe d'habitation	4 336 411 €	2,33%	4 299 552 €	-0,85%	337 138 €	-92,16%
Taxe foncière sur le bâti	8 927 009 €	2,28%	9 036 163 €	1,22%	16 742 989 €	+85,29%
Coefficient correcteur au titre de la surcompensation de la réforme					-4 100 384 €	/
Taxe foncière sur le non bâti	217 437 €	2,74%	219 754 €	1,07%	219 463 €	-0,13%
Total (hors rôles complémentaires et supplémentaires)	**13 480 857 €**	**2,30%**	**13 555 469 €**	**0,55%**	**13 199 206 €**	**-2,63%**

Le recul du chapitre de la fiscalité est donc dû au fait que le transfert vers le chapitre des dotations (1,192 M€) est largement supérieur au transfert des dotations vers la fiscalité (663 K€). Cet écart étant de 529 K€, on peut considérer que **le produit de la fiscalité directe a progressé de 285 K€ en 2021**, indépendamment des considérations comptables. Cette hausse est liée à la dynamique des bases car la Ville n'a pas actionné le levier fiscal en 2021.

Le taux départemental de taxe foncière transféré à la Ville étant de 21%, il permettait d'escompter un produit fiscal bien supérieur à la taxe d'habitation supprimée, dont le taux était de 12,81% en 2020. Ainsi, un coefficient correcteur est appliqué sur la recette de foncier bâti pour corriger à l'euro près ce gain occasionné par la réforme, avec un prélèvement d'environ -4,1 M€.

Il est à noter que la compensation de la suppression de la TH sur les résidences principales ne tient compte que du taux de TH de 2017 et ignore le passage de 12,60% à 12,81% décidé en 2018 par la collectivité. A ce titre, la Ville observe une perte fiscale d'environ 66 K€ en 2021, et cela représentera plus de 400 K€ cumulés sur l'ensemble du mandat en cours.

Les dotations et participations

Elles comptabilisent une progression en trompe l'œil du fait de la compensation de l'abattement de taxe foncières évoqué précédemment. En effet, ce transfert de recettes du chapitre 73 (fiscalité) vers le chapitre 74 (dotations) permet d'afficher une hausse des dotations et participations de 553 K€ en 2021, alors qu'il s'agit en réalité d'une stabilité du chapitre (+24K€).

Concernant les participations, elles ont progressé d'environ 63 K€ grâce à la reprise de la programmation culturelle et sportive (grande exposition, semi-marathon, théâtre) de la part notamment du CD21 et de la Région BFC.

La participation de la CAF aux activités des centres sociaux beaunois est stable par rapport à 2020, et reste inférieure de 24 K€ à celle perçue en 2019.

Les compensations d'exonérations de taxes foncières, hors abattement de 50% des locaux industriels, ont progressé de 50 K€ entre 2020 et 2021.

La baisse principale est, une nouvelle fois, liée à la dotation forfaitaire (- 96 K€). Cette perte est composée de la fraction relative au potentiel fiscal par habitant (fiscalité mobilisable par rapport aux autres collectivités de même strate), mais est aussi due à une légère baisse de la population recensée (population légale N-3).

	Evolution de la Dotation Forfaitaire (DF)									
	2012	2013	2014	2015	2016	2017	2018	2019	2020	2021
Dotation forfaitaire attribuée	4 642 592	4 557 284	4 262 403	3 694 622	3 097 217	2 724 068	2 666 799	2 581 505	2 445 072	2 348 340
Recul de la dotation par rapport à N-1		- 85 308	- 294 881	- 567 781	- 597 405	- 373 149	- 57 269	- 85 294	- 136 433	- 96 732
Dont écrêtement lié au potentiel fiscal		*- 69 329*	*- 32 276*	*- 79 472*	*- 110 839*	*- 95 875*	*- 75 961*	*- 85 083*	*- 67 259*	*- 79 898*
Dont variation liée à la population recensée		*- 15 979*	*- 54 986*	*- 5 808*	*2 957*	*- 21 526*	*18 692*	*- 211*	*- 69 174*	*- 16 384*
Dont contribution au redres. des finances publiques		*Nb*	*- 207 619*	*- 480 927*	*- 489 523*	*- 255 748*	*Nb*	*Nb*	*Nb*	*Nb*
Pertes totales cumulées		*- 85 308*	*- 465 497*	*- 1 413 467*	*- 2 958 842*	*- 4 877 366*	*- 6 853 159*	*- 8 914 246*	*- 11 111 766*	*- 13 406 018*

La dotation forfaitaire attribuée en 2021 est inférieure de 50% à celle de 2012, soit 2 294 252 € de moins.

Sur l'ensemble de la période considérée, la perte de dotation forfaitaire cumulée est supérieure à 13 M€.

La DSU, quant à elle, a progressé en 2021 du fait de l'augmentation de l'enveloppe de 95M€. La Ville a capté 7 101 € de cet abondement, qui est toutefois financé par la baisse de sa Dotation Forfaitaire.

	Evolution de la Dotation de Solidarité Urbaine (DSU)									
	2012	2013	2014	2015	2016	2017	2018	2019	2020	2021
Dotation de Solidarité Urbaine	*301 801*	*301 801*	*301 801*	*301 801*	*301 801*	*326 216*	*339 353*	*349 977*	*359 138*	*366 239*
Variation N-1		*0*	*0*	*0*	*0*	*24 415*	*13 137*	*10 624*	*9 161*	*7 101*

Les autres produits de gestion courante, comprenant les loyers et redevances, rebondissent de 12 K€ par rapport à 2020 qui fût une année sinistrée du point de vue notamment des locations de salles.

Soldes intermédiaires de gestion et capacité d'autofinancement

Evolution comparée des recettes et dépenses réelles de fonctionnement (hors cessions)

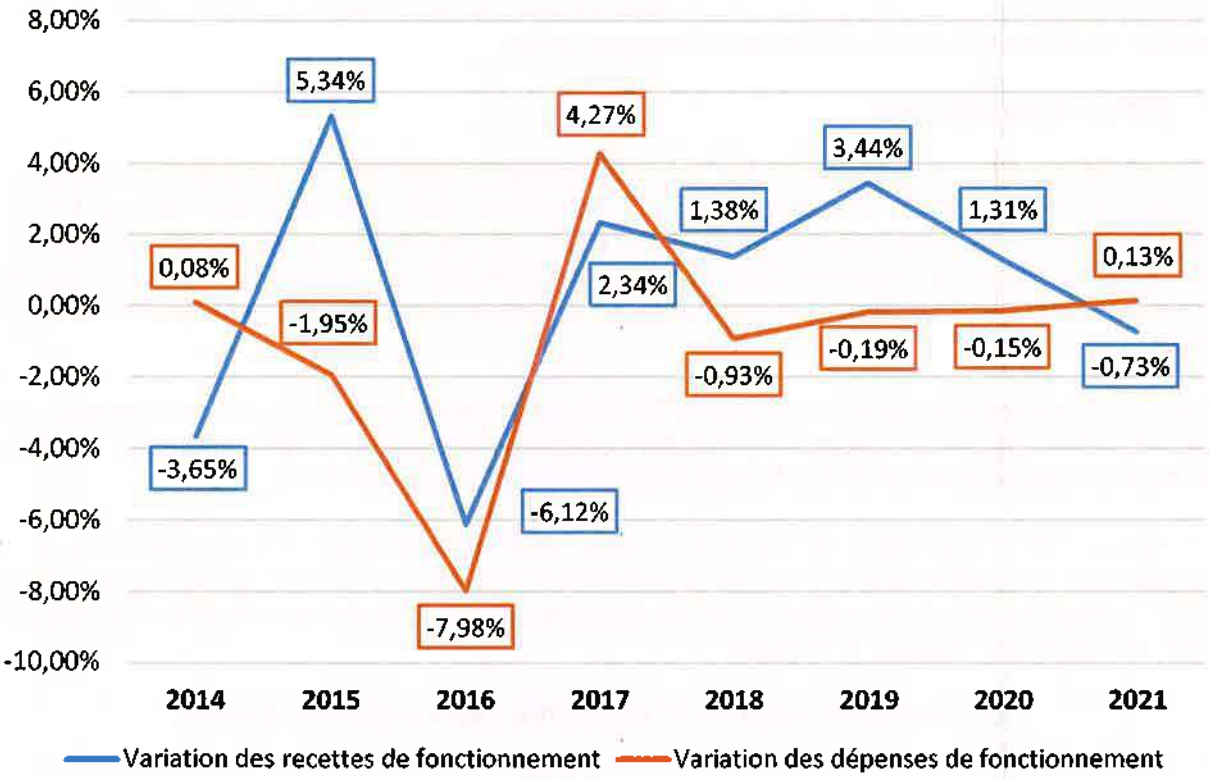

Les recettes réelles de fonctionnement (hors cessions) sont en très légère baisse, mais 924K€ de cessions ont été retraités du calcul. Les dépenses, elles sont stables et bien maitrisées.

Evolution de l'épargne brute et de l'épargne nette

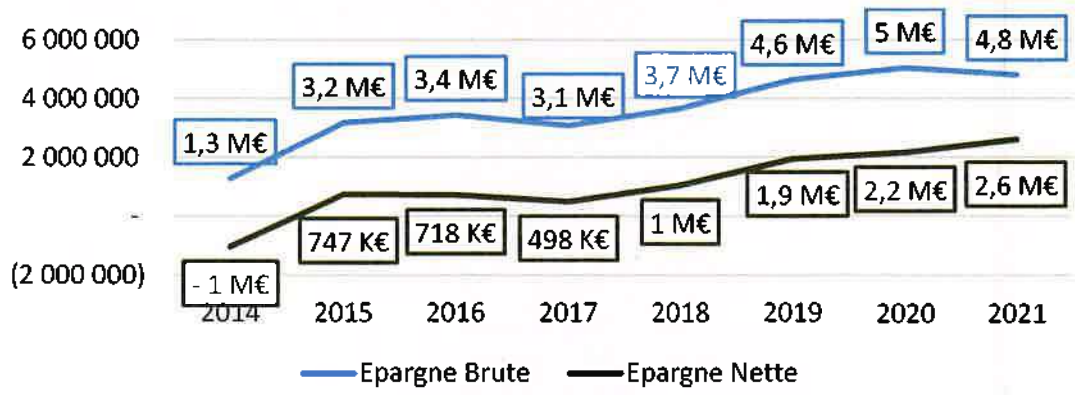

L'épargne brute correspond à la différence entre les recettes réelles de fonctionnement (hors cessions) et les dépenses réelles de fonctionnement. Elle diminue de 238 K€ en 2021 du fait de l'écart d'évolution vu précédemment entre les recettes et dépenses réelles. Ce niveau reste toutefois très satisfaisant et bien supérieur à ceux de la décennie précédente.

Le taux d'épargne brute (EB/RRF) est de 17,1% en 2021, ce qui est très bien positionné par rapport au seuil de vigilance (10%).

L'épargne nette correspond au solde de l'épargne brute, après déduction des remboursements de capital de la dette. Il s'agit de la capacité d'autofinancement.

Elle progresse de façon importante (+448 K€) en 2021 et s'établit à un niveau jamais observé, et ce malgré la baisse de l'épargne brute. Cela s'explique par le fait que le volume des remboursements de capital a davantage diminué que l'épargne brute en 2021 (-686 K€ pour la charge de la dette contre -238 K€ pour l'épargne brute).

2. **Ratios d'endettement**

Le ratio lié au poids de la dette sur les recettes annuelles (annuité / recettes de fonctionnement) s'élève à 9,06%. Avec un encours au 31 décembre 2021 de 18,1 M€ (inclus PPP), le remboursement de cette dette se ferait en 3,77 ans si la collectivité y consacrait l'intégralité de son épargne brute de l'exercice 2021. La Ville de BEAUNE reste donc très loin des seuils de vigilance à 10 ans et d'alerte à 12 ans (Loi de programmation des finances publiques 2018 – 2022).

A fin 2021, le capital restant dû représente 62,40% des recettes réelles de fonctionnement, contre près de 100% en 2016. L'encours par habitant est désormais estimé à 845 €, contre 1 011 € pour la moyenne de la strate 20 000 à 50 000 habitants au 31 décembre 2020.

Le niveau très satisfaisant de l'épargne nette, allié aux cessions d'immobilisations et aux subventions d'investissements perçues, a permis à la Ville de ne pas avoir recours à l'emprunt en 2021. L'emprunt inscrit au budget 2022 est ajusté à la baisse après reprise des résultats 2021, cela fait l'objet d'un rapport spécifique.

Encours de la dette au 31 décembre (hors emprunts à venir)

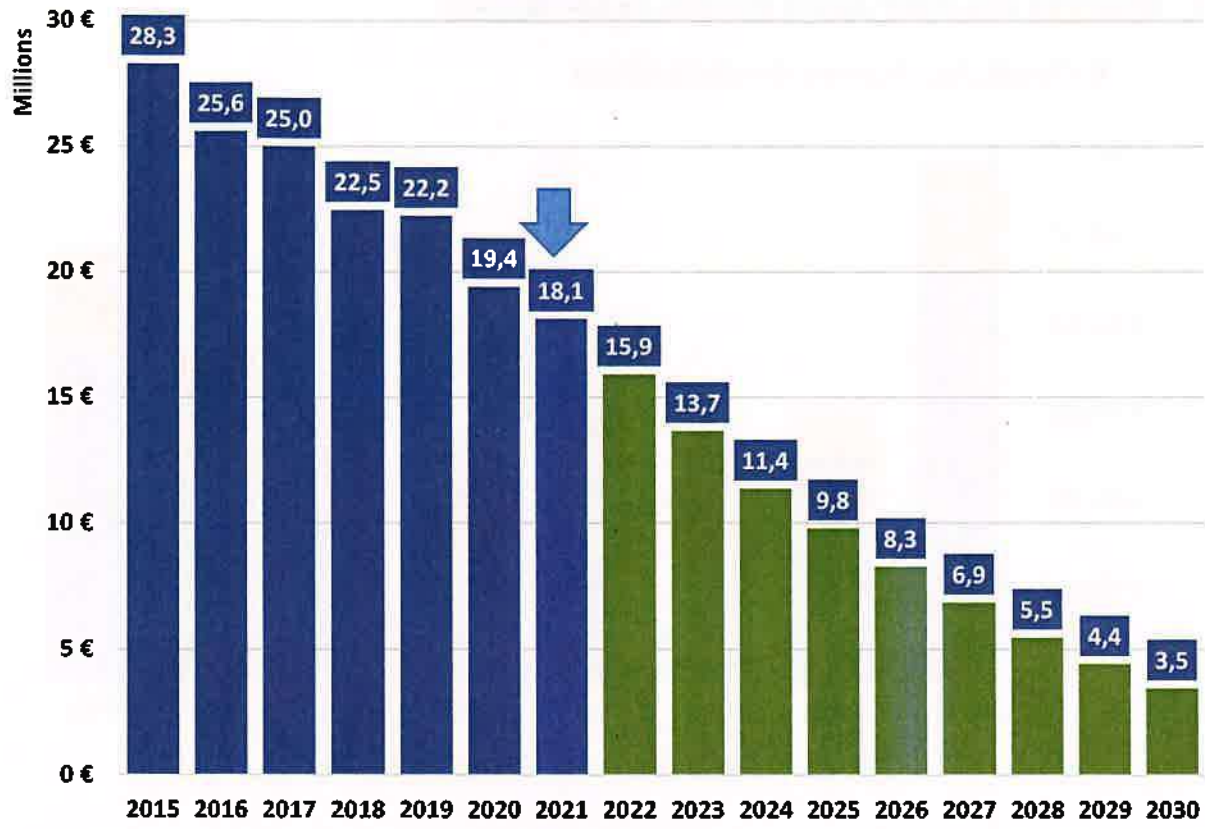

Les emprunts structurés constituent 11,8 % de l'encours de dette, cette proportion diminuant un peu plus chaque année. Une surveillance renforcée a été mise en place avec le fonds de soutien aux emprunts à risque, ainsi qu'avec la Caisse d'Epargne.

Une solution de désensibilisation a été sollicitée et étudiée par la collectivité, mais n'a pas été concluante. En effet, les indemnités de remboursement anticipé estimées par la banque s'élevaient à plus d'un million d'euros et s'avéraient bien trop élevées au regard du risque relativement limité que présentent ces prêts, pour lesquels la Ville bénéficie de la couverture du fonds de soutien en cas de dégradation importante de la parité monétaire concernée (USD-CHF).

3. Dépenses d'investissement et mode de financement

3.1. Evolution des dépenses d'investissement

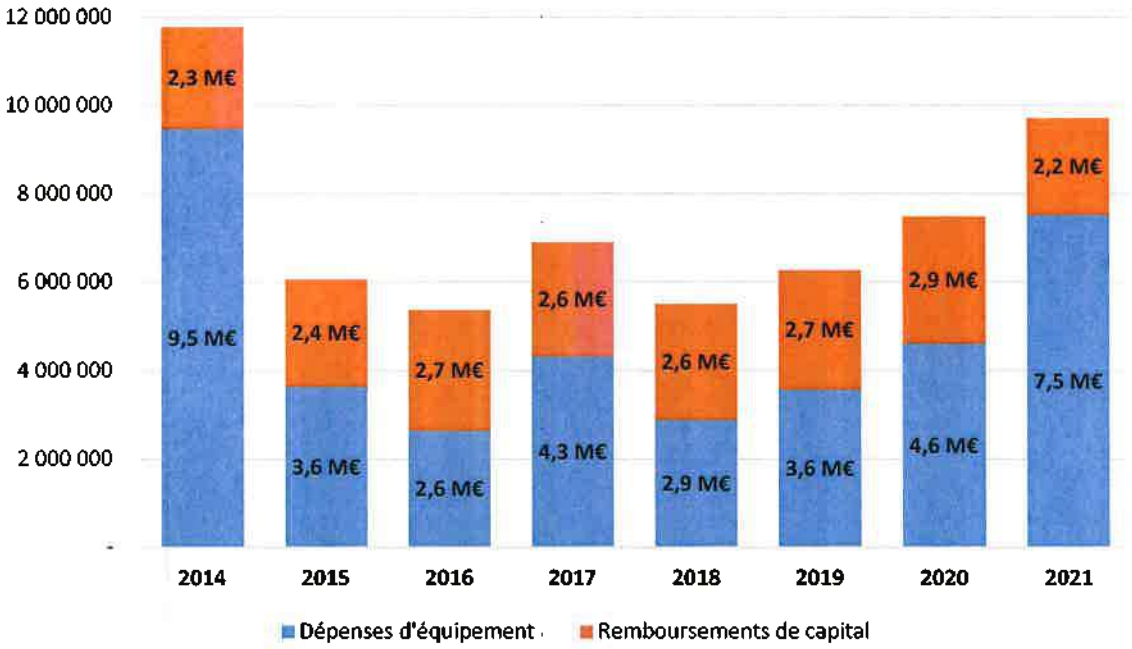

Malgré un contexte sanitaire et économique particulièrement contraint, les dépenses d'équipement ont augmenté de 63% par rapport à 2020, soit +2,9 M€ en une année.

Cela s'explique par l'arrivée à maturité de plusieurs projets d'envergure, mais également du retard pris pour certains en 2020 du fait de la crise sanitaire.

Le taux de réalisation des crédits d'investissement (69%), hors reports, est supérieur à celui de 2020 (66%) et celui de 2019 (62%).

Les échéances d'emprunt sont composées des frais financiers (les intérêts), dépense imputée en fonctionnement, et du remboursement en capital de la dette, comptabilisé comme une dépense d'investissement. Le remboursement de la dette en capital, de presque **2,2 M€**, a représenté 23 % des dépenses réelles d'investissement en 2020 contre 39 % en 2021. L'évolution à la baisse de ce ratio provient de la hausse conjoncturelle du niveau d'investissement, ainsi qu'à la diminution importante des remboursements de capital de la dette.

3.2. Les principales dépenses d'investissement 2021 : la répartition de 7,5 M€

- **Subventions d'équipement versées (0,4 M€)**

Le volume des dépenses d'équipements ne comprend, en 2021, que la participation de la Ville pour la réalisation du contournement de Beaune. Elle est proportionnée aux travaux de la rocade, sous maîtrise d'ouvrage départementale. La subvention s'est élevée à 396 K€.

- **Réalisation des investissements en faveur de l'équipement communal (7,1 M€)**

Les dépenses d'investissement relatives à la Cité des Vins et des Climats de Bourgogne se sont élevées à 4,5 M€ en 2021, la totalité étant imputée au chapitre des immobilisations en cours (23).

Les dépenses de voirie ont représenté environ 1,3 M€, tandis que l'opération de réhabilitation du Théâtre de Verdure a été amorcée à hauteur de 41 K€. Le solde des travaux (530 K€) concerne principalement les antennes stades (64 K€), réglementation (57 K€), espaces verts (44 K€) et éco-pâturage (29 K€).

Le chapitre des acquisitions (21) s'élève à 713 K€ en 2021. Cela comprend principalement des acquisitions de terrains (150 K€), du matériel roulant (85 K€) et du matériel informatique (77 K€), le solde étant composé d'achats plus réduits et spécifiques à chaque service.

3.3. Le financement de la section d'investissement

Evolution des recettes réelles investissement en 2021

Recettes réelles	2020	2021	Evolution N-1	Proportion 2021
FCTVA	356 806	325 006	-9%	4,25%
Taxes d'urbanisme	482 155 €	366 698 €	-24%	4,79%
Subventions des collectivités publiques et mécénats	1 676 152 €	3 298 174 €	97%	43,09%
Restitution du produit des amendes de police	226 039 €	118 666 €	-48%	1,55%
Participation pour voirie et réseaux	8 536 €	2 949 €	-65%	0,04%
Emprunt et cautions de locations	763 €	821 455 €	107561%	10,73%
Affectation du résultat N-1	134 744 €	2 721 596,64	1920%	35,56%
Total	**2 885 195 €**	**7 654 544,78**	**165%**	**100,00%**

Les modalités de financement de l'investissement 2021 sont comparables à celles de 2020, aucun emprunt n'ayant réellement été contracté. Le tableau ci-dessous fait toutefois figurer une recette d'emprunt de 817 K€, servant refinancer les indemnités de remboursement anticipé occasionnées par le rallongement et la renégociation de 4,5 M€ d'emprunts domicilié à la SFIL (La Banque Postale).

Les subventions perçues augmentent considérablement en 2021 (+ 1,6M€), l'essentiel étant relatif à l'investissement de la Cité des Vins et des Climats de Bourgogne, pour environ 3 M€ de financements titrés lors de l'exercice. Cette somme comprend notamment 1 M€ du CD21, 1 M€ de la CABCS et 1 M€ de l'Association des Vins et des Climats de Bourgogne.

Les autres subventions correspondent notamment à la subvention d'équipement touristique portée par le SIVOUBEM (130 k€) versée au titre de l'exercice 2020, à un acompte du FEDER pour la Phase 1 Route de Pommard (30 K€), et à des fonds de concours de la Communauté d'Agglomération BCS pour des aménagements d'abribus (78 K€).

Le produit des taxes d'urbanisme baisse de 116 K€, ce qui s'explique notamment par le contexte sanitaire de 2020. Les reversements de l'Etat sur les produits des amendes de police perçus en 2021 au titre de 2019 reculent de près de moitié, en lien avec une attribution 2020 plus élevée que la moyenne au niveau national, ainsi qu'avec la mise en place du forfait post-stationnement. Enfin, le FCTVA est en légère baisse par rapport à 2021 du fait d'un versement incomplet, la partie relative à la Cité des Vins et des Climats de Bourgogne n'étant versée qu'en 2022.

Compte tenu de l'excédent de fonctionnement 2021, le besoin de financement en investissement est aisément comblé par l'affectation des résultats, qui fait l'objet d'un autre rapport. Malgré les baisses de ressources et les charges supplémentaires non compensées par l'Etat, la solidité financière de la Ville de Beaune a permis d'assumer les aléas du contexte sanitaire et économique. L'épargne constituée va permettre de poursuivre les grands projets en cours.

L'évolution des résultats sur le budget principal

Budget principal

Résultat de clôture de l'exercice 2021	
Résultat de fonctionnement :	**3 497 815,07 €**
Excédent de fonctionnement de clôture:	**9 596 986,75 €**
Résultat d'investissement :	**-645 268,96 €**
Solde de clôture d'investissement: (besoin de financement D/001)	-2 648 719,90 €
Solde des restes à réaliser (RAR)	
RAR dépenses:	1 095 909,58 €
RAR recettes:	7 591,51 €
Besoin de financement (si solde RAR négatif):	-1 088 318,07 €
Besoin de financement en investissement: (solde 2021+solde des RAR)	**-3 737 037,97 €**

BUDGET CAMPING

Il s'agit du second compte administratif présenté en nomenclature M4, pour cette régie dotée de la seule autonomie financière. L'année 2021 a été un exercice de reprise progressive de l'activité hôtelière, en lien avec l'amélioration de la situation sanitaire. Toutefois, les recettes tarifaires du camping n'ont pas été à la hauteur de celles d'un exercice normal puisqu'elle sont inférieures d'environ 130 K€ à celles de 2019.
Ce manque à gagner a toutefois été compensé par une subvention du budget principal de 35 000 € (contre 85 000 € en 2020) ainsi que par la compensation des pertes tarifaires promise par le gouvernement lors de la loi de finances rectificative de Juillet 2021 (134 K€). Une nouvelle aide est escomptée en 2022 au titre des pertes tarifaires de l'exercice 2021, estimée à 46 K€.
Après prise en compte des restes à réaliser d'investissement de l'exercice 2021, la section est déficitaire de 25 988,07 € et doit faire l'objet d'une affection du résultat de fonctionnement. Ce dernier est excédentaire à hauteur de 266 414,10 €, avant affectation.

BUDGET ZA AERODROME

Ce budget concerne la gestion de la zone de l'Aérodrome de BEAUNE-CHALLANGES. Depuis 2021, les dépenses de gestion du domaine public de la zone de l'aérodrome ont été transférées sur le Budget Principal, afin de se mettre en conformité avec l'objet des budgets annexes.
Aucune dépense en lien avec le développement d'une zone d'activité sur ce site n'a été réalisée pour cet exercice. En dehors des opérations d'ordre, seules des créances admises en non-valeurs ont été mandatées en 2021, tandis que les recettes n'étaient composées que de 4,6 K€ de DGD et d'1,8 K€ de locations.
Le budget est excédentaire dans les deux sections.

BUDGET BEAUNE CONGRES

Ce budget a pour objet de retracer les échanges financiers entre la SPL BEAUNE Congrès et la Ville de BEAUNE, ainsi que les dépenses de travaux relatives à l'équipement du Palais des Congrès dont la gestion est confiée par Délégation de Service Public (DSP) à la SPL.
La redevance que la SPL BEAUNE Congrès, concessionnaire, verse à la Ville s'élève à 195 k€. Ce montant est révisé chaque année, selon les termes du Contrat de délégation de Service Public. Certaines charges d'entretien et la taxe d'enlèvement des ordures ménagères sont refacturées (15 k€, stable), en complément, à la SPL BEAUNE Congrès qui exploite cet équipement.
Les dépenses d'investissement 2021 sont presque exclusivement composées de la recapitalisation de la SPL, à hauteur de 294 K€. Les recettes d'investissement ne sont composées que des amortissements comptables (416 K€) et du résultat reporté d'investissement (226 K€).
Ces amortissements devant être compensés en section de fonctionnement, un déficit de fonctionnement est observé à hauteur de 261 419,53. Cela fait l'objet d'une proposition de subvention par budget principal, abordée dans un rapport spécifique.

DECISION :

Le Conseil municipal, après en avoir délibéré, M Alain SUGUENOT ayant quitté la séance ne prend pas part au vote, par 30 voix pour, 2 abstentions et 2 non-participation au vote,

- ARRETE les Comptes Administratifs du Budget Principal, du Budget Autonome Camping et des Budgets Annexes de la ZAC Aérodrome et de la SPL BEAUNE Congrès,

- RECONNAIT la sincérité des restes à réaliser,

- ARRETE les résultats définitifs tant au niveau des Comptes Administratifs du Maire qu'à ceux des Comptes de Gestion du Trésorier Municipal et tels qu'ils figurent sur les documents joints à la présente délibération,

- DECIDE d'arrêter les résultats du Compte Administratif 2021 du **budget principal** tels qu'ils ont été décrits dans la présente délibération, soit :

  - déficit d'investissement ..... 645 268,96 €
  - excédent de fonctionnement ..... 3 497 815,07 €

- DECIDE d'arrêter les résultats du Compte Administratif 2021 des budgets annexes tels qu'ils ont été décrits dans la présente délibération, soit :

BUDGET ANNEXE DU CAMPING

  - excédent d'investissement ..... 3 835,29 €
  - excédent de fonctionnement ..... 160 634,70 €

BUDGET ANNEXE DE LA SPL BEAUNE CONGRES

  - excédent d'investissement ..... 120 448,00 €
  - déficit de fonctionnement ..... 258 047,56 €

BUDGET ANNEXE ZA AERODROME

- excédent d'investissement ..... 0,00 €
- déficit de fonctionnement ..... 1 491,38 €

Fait et délibéré en séance les jour, mois et an que-dessus.

Pour extrait certifié conforme,
LE MAIRE,
pour le MAIRE et par délégation
Le Directeur Général des Services

Mickaël BOITELLE

COTE D'OR
VILLE DE BEAUNE

Envoyé en préfecture le 12/07/2022
Reçu en préfecture le 12/07/2022
Affiché le 12/07/2022
ID : 021-212100549-20220630-CM_22_095-DE

La présente délibération, à supposer que celle-ci fasse grief, peut faire l'objet, dans un délai de deux mois à compter de sa notification ou de sa publication et/ou de son affichage, d'un recours contentieux auprès du Tribunal Administratif de DIJON ou d'un recours gracieux auprès de la Ville de BEAUNE, étant précisé que celle-ci dispose alors d'un délai de deux mois pour répondre. Un silence de deux mois vaut alors décision implicite de rejet. La décision ainsi prise, qu'elle soit expresse ou implicite pourra elle-même être déférée au tribunal administratif dans un délai de deux mois. Le Tribunal Administratif peut être saisi d'un recours déposé via l'application Télérecours citoyens accessible par le site internet www.télérecours.fr. Conformément aux termes de l'article R. 421-7 du Code de justice administrative, les personnes résidant outre-mer et à l'étranger disposent d'un délai supplémentaire de distance de respectivement un et deux mois pour saisir le Tribunal.

REPUBLIQUE FRANÇAISE

VILLE DE BEAUNE dont la population est de 3500 habitants et plus - VILLE DE BEAUNE (1)

AGREGE AU BUDGET PRINCIPAL DE (2)

Numéro SIRET : 21210054900014

POSTE COMPTABLE : BEAUNE

M 14

Compte administratif

voté par nature

BUDGET : BUDGET PRINCIPAL (3)

ANNEE 2021

(1) Indiquer la nature juridique et le nom de la collectivité ou de l'établissement (commune, CCAS, EPCI, syndicat mixte, etc).

(2) A renseigner uniquement pour les budgets annexes.

(3) Indiquer le budget concerné : budget principal ou libellé du budget annexe.

Sommaire

I - Informations générales (5)

A - Informations statistiques, fiscales et financières 4
B - Modalités de vote du budget 5

II - Présentation générale du budget

A1 - Vue d'ensemble - Exécution du budget et détail des restes à réaliser 6
A2 - Vue d'ensemble - Section de fonctionnement - Chapitres 7
A3 - Vue d'ensemble - Section d'investissement - Chapitres 8
B1 - Balance générale du budget - Dépenses 9
B2 - Balance générale du budget - Recettes 10

III - Vote du budget

A1 - Section de fonctionnement - Détail des dépenses 11
A2 - Section de fonctionnement - Détail des recettes 17
B1 - Section d'investissement - Détail des dépenses 21
B2 - Section d'investissement - Détail des recettes 25
B3 - Opérations d'équipement - Détail des chapitres et articles 29

IV - Annexes (6)

A - Eléments du bilan

A1 - Présentation croisée par fonction (1) 51
A1.1 - Présentation croisée par fonction - Détail fonctionnement 67
A1.2 - Présentation croisée par fonction - Détail investissement 109
A2.1 - Etat de la dette - Détail des crédits de trésorerie 143
A2.2 - Etat de la dette - Répartition par nature de dette 144
A2.3 - Etat de la dette - Répartition des emprunts par structure de taux 149
A2.4 - Etat de la dette - Typologie de la répartition de l'encours 149
A2.5 - Etat de la dette - Détail des opérations de couverture 150
A2.6 - Etat de la dette - Remboursement anticipé d'un emprunt avec refinancement 152
A2.7 - Etat de la dette - Emprunts renégociés au cours de l'année N 153
A2.8 - Etat de la dette - Dette pour financer l'emprunt d'un autre organisme 154
A2.9 - Etat de la dette - Autres dettes 155
A3 - Méthodes utilisées pour les amortissements 156
A4 - Etat des provisions Sans Objet
A5 - Etalement des provisions Sans Objet
A6.1 - Equilibre des opérations financières - Dépenses 158
A6.2 - Equilibre des opérations financières - Recettes 159
A7.1.1 - Etats des dépenses et recettes des services d'eau et d'assainissement - Fonctionnement (2) Sans Objet
A7.1.2 - Etats des dépenses et recettes des services d'eau et d'assainissement - Investissement (2) Sans Objet
A7.2.1 - Etats des dépenses et recettes des services assujettis à la TVA - Fonctionnement (3) 161
A7.2.2 - Etats des dépenses et recettes des services assujettis à la TVA - Investissement (3) 163
A7.3.1 - Etats de la répartition de la TEOM - Fonctionnement (4) Sans Objet
A7.3.2 - Etats de la répartition de la TEOM - Investissement (4) Sans Objet
A7.4.1 - Etat de ventilation des dépenses liées à la gestion de la crise sanitaire du COVID-19 - Fonctionnement Sans Objet
A7.4.2 - Etat de ventilation des dépenses liées à la gestion de la crise sanitaire du COVID-19 - Investissement Sans Objet
A8 - Etat des charges transférées Sans Objet
A9 - Détail des opérations pour le compte de tiers Sans Objet
A10.1 - Variation du patrimoine (article R. 2313-3 du CGCT) - Entrées 165
A10.2 - Variation du patrimoine (article R. 2313-3 du CGCT) - Sorties 170
A10.3 - Opérations liées aux cessions 171
A10.4- Variation du patrimoine (article L. 300-5 du code de l'urbanisme) - Entrées Sans Objet
A10.5 - Variation du patrimoine (article L. 300-5 du code de l'urbanisme) - Sorties Sans Objet
A11 - Etat des travaux en régie Sans Objet
A12 - Emploi des crédits communautaires dans le cadre de la subvention globale Sans Objet

B - Engagements hors bilan

B1.1 - Etat des emprunts garantis par la commune ou l'établissement Sans Objet
B1.2 - Calcul du ratio d'endettement relatif aux garanties d'emprunt Sans Objet
B1.3 - Etat des contrats de crédit-bail 172
B1.4 - Etat des contrats de partenariat public-privé 172
B1.5 - Etat des autres engagements donnés 172
B1.6 - Etat des engagements reçus 172

Sans Objet

B1.7 - Liste des concours attribués à des tiers en nature ou en subventions
B2.1 - Etat des autorisations de programme et des crédits de paiement afférents 173
B2.2 - Etat des autorisations d'engagement et des crédits de paiement afférents Sans Objet
B3 - Emploi des recettes grevées d'une affectation spéciale 174

C - Autres éléments d'informations

C1.1 - Etat du personnel 175
C1.2 - Actions de formation des élus Sans Objet
C2 - Liste des organismes dans lesquels a été pris un engagement financier Sans Objet
C3.1 - Liste des organismes de regroupement auxquels adhère la commune ou l'établissement 179
C3.2 - Liste des établissements publics créés 180
C3.3 - Liste des services individualisés dans un budget annexe 181
C3.4 - Liste des services assujettis à la TVA et non érigés en budget annexe 182
C3.5 - Présentation agrégée du budget principal et des budgets annexes Sans Objet
C3.6 - Identification des flux croisés Sans Objet

D - Décision en matière de taux de contributions directes - Arrêté et signatures

D1 - Décision en matière de taux de contributions directes 183
D2 - Arrêté et signatures 184

(1) Cette présentation est obligatoire pour les communes de 3 500 habitants et plus (art. L. 2312-3 du CGCT), les groupements comprenant au moins une commune de 3 500 habitants et plus(art. R. 5211-14 du CGCT) et leurs établissements publics. Il n'a cependant pas à être produit par les services à activité unique érigés en établissement public ou budget annexe. Les autres communes et établissements peuvent les présenter de manière facultative.

(2) Cet état ne peut être produit que par les communes dont la population est inférieure à 500 habitants qui gèrent les services de distribution de l'eau potable et d'assainissement sous formede régie simple sans budget annexe (article L. 2221-11 du CGCT).

(3) Cf. article R. 2313-3 du CCGT.

(4) Cet état est obligatoirement produit par les communes et groupements de communes de 10 000 habitants et plus ayant institué la TEOM et assurant au moins la collecte des déchetsménagers.

(5) Les associations syndicales autorisées doivent utiliser leur état particulier « *Informations générales* » annexé à l'arrêté n° NOR : INTB1237402A, relatif au cadre budgétaire et comptable applicable aux associations syndicales autorisées.

(6) Les associations syndicales autorisées remplissent et joignent uniquement les états qui les concernent au titre de l'exercice et au titre du détail des comptes de bilan.

Préciser, pour chaque annexe, si l'état est sans objet le cas échéant.

Code INSEE	VILLE DE BEAUNE	CA
21054	BUDGET PRINCIPAL	2021

I – INFORMATIONS GENERALES — I

INFORMATIONS STATISTIQUES, FISCALES ET FINANCIERES — A

Informations statistiques	Valeurs
Population totale (colonne h du recensement INSEE) :	21472
Nombre de résidences secondaires (article R. 2313-1 *in fine*) :	683
Nom de l'EPCI à fiscalité propre auquel la commune adhère :	

Potentiel fiscal et financier (1)		Valeurs par hab. (population DGF)	Moyennes nationales du potentiel financier par habitants de la strate
Fiscal	Financier		
19238019	29698736	1340.50	1108,99

	Informations financières – ratios (2)	Valeurs	Moyennes nationales de la strate (3)
1	Dépenses réelles de fonctionnement/population	1 271.76	1223.30
2	Produit des impositions directes/population	616.91	653.00
3	Recettes réelles de fonctionnement/population	1 354.32	1 487.00
4	Dépenses d'équipement brut/population	350.11	320.00
5	Encours de dette/population	845.11	1011.00
6	DGF/population	112.74	202.00
7	Dépenses de personnel/dépenses réelles de fonctionnement (2)	51.37%	60.7%
8	Dépenses de fonct. et remb. dette en capital/recettes réelles de fonct. (2)	0.88%	98.0%
9	Dépenses d'équipement brut/recettes réelles de fonctionnement (2)	25.85%	21.5%
10	Encours de la dette/recettes réelles de fonctionnement (2)	62.40%	68.0%

Dans l'ensemble des tableaux, les cases grisées ne doivent pas être remplies.

(1) Il s'agit du potentiel fiscal et du potentiel financier définis à l'article L. 2334-4 du code général des collectivités territoriales qui figurent sur la fiche de répartition de la DGF del'exercice N-1 établie sur la base des informations N-2 (transmise par les services préfectoraux).

(2) Les ratios 1 à 6 sont obligatoires pour les communes de 3 500 habitants et plus et leurs établissements publics administratifs ainsi que pour les EPCI dotés d'une fiscalité proprecomprenant au moins une commune de 3 500 habitants et plus.

Les ratios 7 à 10 sont obligatoires pour les communes de 10 000 habitants et plus et leurs établissements publics administratifs ainsi que pour les EPCI dotés d'une fiscalité propre comprenant au moins une commune de 10 000 habitants et plus (cf. articles L. 2313-1, L. 2313-2, R. 2313-1, R. 2313-2 et R. 5211-15 du CGCT). Pour les caisses des écoles, les EPCI non dotés d'une fiscalité propre et les syndicats mixtes associant exclusivement des communes et des EPCI, il conviendra d'appliquer les ratios prévus respectivement par les articles R. 2313-7, R. 5211-15 et R. 5711-3 du CGCT.

(3) Il convient d'indiquer les moyennes de la catégorie de l'organisme en cause (commune, communauté urbaine, communauté d'agglomération, …) et les sources d'où sont tiréesles informations (statistiques de la direction générale des collectivités locales ou de la direction générale de la comptabilité publique). Il s'agit des moyennes de la dernière année connue.

I - INFORMATIONS GENERALES	I
MODALITES DE VOTE DU BUDGET	B

POUR MEMOIRE

I - L'Assemblée délibérante a voté le présent budget par nature :
- au niveau du chapitre pour la section de fonctionnement (1).
- au niveau du chapitre pour la section d'investissement (1).
- avec les chapitres "opérations d'équipement" de l'état III-B-3 (2)
- avec vote formel sur chacun des chapitres (2)

La liste des articles spécialisés sur lesquels l'ordonnateur ne peut procéder à des virements d'article à article est la suivante :
.....

II - En l'absence de mention au paragraphe I ci - dessus, le budget est réputé voté par chapitre et, en section d'investissement, sans chapitre de dépense "opération d'équipement".

III - Les provisions sont (2) :
- semi - budgétaires (pas d'inscription en recettes de la section d'investissement)

(1) A compléter par "du chapitre" ou "de l'article".
(2) Mention complétée ou Rayer la mention inutile

II - PRESENTATION GENERALE DU COMPTE ADMINISTRATIF	II
VUE D'ENSEMBLE	A1

EXECUTION DU BUDGET

		DEPENSES	RECETTES
REALISATIONS DE L'EXERCICE (mandats et titres)	Section de fonctionnement	a **27 307 160.73**	g **30 804 975.80**
	Section d'investissement	b **15 964 363.23**	h **15 319 094.27**
		+	+
REPORTS DE L'EXERCICE N-1	Report en section de fonctionnement (002)	c	i **6 099 171.68**
	Report en section d'investissement (001)	d **2 003 450.94**	j
		=	=
	TOTAL (réalisations + reports)	**45 274 974.90** =a+b+c+d	**52 223 241.75** =g+h+i+j
RESTES A REALISER A REPORTER EN N+1	Section de fonctionnement	e	k
	Section d'investissement	f **1 095 909.58**	l **7 591.51**
	TOTAL des restes à réaliser à reporter en N+1	**1 095 909.58** =e+f	**7 591.51** =k+l
RESULTAT CUMULE	Section de fonctionnement	**27 307 160.73** =a+c+e	**36 904 147.48** =g+i+k
	Section d'investissement	**19 063 723.75** =b+d+f	**15 326 685.78** =h+j+l
	TOTAL CUMULE	**46 370 884.48** =a+b+c+d+e+f	**52 230 833.26** =g+h+i+j+k+l

DETAIL DES RESTES A REALISER

Chap/Art.	Libellé	Dépenses engagées non mandatées	Titres restant à émettre
	SECTION D'INVESTISSEMENT	1 095 909.58	7 591.51
13	SUBVENTIONS D'INVESTISSEMENT RECUES		7 591.51
20	IMMOBILISATIONS INCORPORELLES	41 339.89	
204	SUBVENTIONS D'EQUIPEMENT VERSEES	13 409.40	
21	IMMOBILISATIONS CORPORELLES	345 017.94	
23	IMMOBILISATIONS EN COURS	696 142.35	

II - PRESENTATION GENERALE DU COMPTE ADMINISTRATIF	II
SECTION DE FONCTIONNEMENT - CHAPITRES	A2

DEPENSES DE FONCTIONNEMENT

Chap.	Libellé	Crédits Ouverts	Mandats émis	Rattachements	Restes à réaliser	Crédits annulés
011	CHARGES A CARACTERE GENERAL	7 622 915.50	6 379 067.00	494 261.59		749 586.91
012	CHARGES DE PERSONNEL ET FRAIS ASSIMILES	12 680 719.00	11 988 961.50	4 350.00		687 407.50
014	ATTENUATIONS DE PRODUITS	585 300.00	575 839.00			9 461.00
65	AUTRES CHARGES DE GESTION COURANTE	3 567 949.00	3 381 031.45	5 055.50		181 862.05
Total des dépenses de gestion courante		24 456 883.50	22 324 898.95	503 667.09		1 628 317.46
66	CHARGES FINANCIERES	670 000.00	363 849.03	71 165.75		234 985.22
67	CHARGES EXCEPTIONNELLES	45 450.00	38 930.22			6 519.78
68	DOTATIONS AUX AMORTISSEMENTS ET AUX PROVISIONS	50 000.00	43 199.12			6 800.88
022	DEPENSES IMPREVUES	1 593 893.68				
Total des dépenses réelles de fonctionnement		26 816 227.18	22 770 877.32	574 832.84		3 470 517.02
023	***VIREMENT A LA SECTION D'INVESTISSEMENT***	***4 544 256.50***				
042	***OPE.D'ORDRE DE TRANSFERTS ENTRE SECTIONS***	***4 842 535.00***	***3 961 450.57***			***881 084.43***
043	***OPE.D'ORDRE A L'INTERIEUR DE LA SECTION FONCT.***					
Total des dépenses d'ordre de fonctionnement		***9 386 791.50***	***3 961 450.57***			***5 425 340.93***

TOTAL	36 203 018.68	26 732 327.89	574 832.84		8 895 857.95

Pour information **D 002 Déficit de fonctionnement reporté de N-1**					

RECETTES DE FONCTIONNEMENT

Chap.	Libellé	Crédits Ouverts	Titres émis	Rattachements	Restes à réaliser	Crédits annulés
013	ATTENUATIONS DE CHARGES	305 000.00	203 620.76			101 379.24
70	PRODUITS DE SERVICES, DU DOMAINE & VENTES DIVERSES	3 005 010.00	2 917 920.89	90 609.13		-3 520.02
73	IMPOTS ET TAXES	19 520 819.00	19 948 256.21			-427 437.21
74	DOTATIONS, SUBVENTIONS ET PARTICIPATIONS	4 280 388.00	4 246 047.16	4 500.00		29 840.84
75	AUTRES PRODUITS DE GESTION COURANTE	483 470.00	466 108.73			17 361.27
Total des recettes de gestion courante		27 594 687.00	27 781 953.75	95 109.13		-282 375.88
76	PRODUITS FINANCIERS	20 110.00	45 594.96			-25 484.96
77	PRODUITS EXCEPTIONNELS	121 050.00	1 132 755.90			-1 011 705.90
78	REPRISES SUR AMORTISSEMENTS ET PROVISIONS	5 000.00	24 553.38			-19 553.38
Total des recettes réelles de fonctionnement		27 740 847.00	28 984 857.99	95 109.13		-1 339 120.12
042	***OPE.D'ORDRE DE TRANSFERTS ENTRE SECTIONS***	***2 363 000.00***	***1 725 008.68***			***637 991.32***
Total des recettes d'ordre de fonctionnement		***2 363 000.00***	***1 725 008.68***			***637 991.32***

TOTAL	30 103 847.00	30 709 866.67	95 109.13		-701 128.80

Pour information **R 002 Excédent de fonctionnement reporté de N-1**	6 099 171.68				

II - PRESENTATION GENERALE DU COMPTE ADMINISTRATIF	II
SECTION D'INVESTISSEMENT - CHAPITRES	A3

DEPENSES D'INVESTISSEMENT

Chap.	Libellé	Crédits Ouverts	Mandats émis	Restes à réaliser	Crédits annulés
20	IMMOBILISATIONS INCORPORELLES	176 345.38	58 262.78	41 339.89	76 742.71
204	SUBVENTIONS D'EQUIPEMENT VERSEES	13 409.40		13 409.40	
21	IMMOBILISATIONS CORPORELLES	1 201 236.15	700 064.47	345 017.94	156 153.74
23	IMMOBILISATIONS EN COURS	2 370 200.13	1 288 119.51	696 142.35	385 938.27
	Total des opérations d'équipement	7 866 049.01	5 471 224.88		2 394 824.13
Total des dépenses d'équipement		11 627 240.07	7 517 671.64	1 095 909.58	3 013 658.85
10	DOTATIONS,FONDS DIVERS ET RESERVES	100.00			100.00
16	EMPRUNTS ET DETTES ASSIMILES	7 268 098.92	6 721 682.91		546 416.01
26	PARTICIPATIONS, CREANCES RATTACHEES A DES PARTICI.				
020	DEPENSES IMPREVUES	72 250.00			
Total des dépenses financières		7 340 448.92	6 721 682.91		618 766.01
45x1	Total des opérations pour compte de tiers				
Total des dépenses réelles d'investissement		18 967 688.99	14 239 354.55	1 095 909.58	3 632 424.86
040	***OPE.D'ORDRE DE TRANSFERTS ENTRE SECTIONS***	***2 363 000.00***	***1 725 008.68***		***637 991.32***
041	***OPERATIONS PATRIMONIALES***	***95 000.00***			***95 000.00***
Total des dépenses d'ordre d'investissement		***2 458 000.00***	***1 725 008.68***		***732 991.32***
TOTAL		21 425 688.99	15 964 363.23	1 095 909.58	4 365 416.18
Pour information **D 001 Solde d'exécution négatif reporté de N-1**		2 003 450.94			

RECETTES D'INVESTISSEMENT

Chap.	Libellé	Crédits Ouverts	Titres émis	Restes à réaliser	Crédits annulés
13	SUBVENTIONS D'INVESTISSEMENT RECUES (hors 138)	4 803 105.87	3 419 788.73	7 591.51	1 375 725.63
16	EMPRUNTS ET DETTES ASSIMILES (hors 165)	4 520 098.92	4 520 098.92		
Total des recettes d'équipement		9 323 204.79	7 939 887.65	7 591.51	1 375 725.63
10	DOTATIONS,FONDS DIVERS ET RESERVES	930 000.00	691 704.45		238 295.55
1068	Excédents de fonct. capitalisés	2 721 596.64	2 721 596.64		
165	Dépôts et cautionnements reçus	5 000.00	4 454.96		545.04
024	PRODUITS DES CESSIONS	967 547.00			
Total des recettes financières		4 624 143.64	3 417 756.05		1 206 387.59
45x2	Total des opérations pour compte de tiers				
Total des recettes réelles d'investissement		13 947 348.43	11 357 643.70	7 591.51	2 582 113.22
021	***VIREMENT DE LA SECTION DE FONCTIONNEMENT***	***4 544 256.50***			
040	***OPE.D'ORDRE DE TRANSFERTS ENTRE SECTIONS***	***4 842 535.00***	***3 961 450.57***		***881 084.43***
041	***OPERATIONS PATRIMONIALES***	***95 000.00***			***95 000.00***
Total des recettes d'ordre d'investissement		***9 481 791.50***	***3 961 450.57***		***5 520 340.93***
TOTAL		23 429 139.93	15 319 094.27	7 591.51	8 102 454.15
Pour information **R 001 Solde d'exécution positif reporté de N-1**					

II - PRESENTATION GENERALE DU COMPTE ADMINISTRATIF	II
BALANCE GENERALE DU BUDGET	**B1**

1 - Mandats émis (y compris sur les restes à réaliser N-1)

	FONCTIONNEMENT	Opérations Réelles	Opérations d'ordre	TOTAL
	PAS DE CHAPITRE			
011	CHARGES A CARACTERE GENERAL	6 873 328.59		6 873 328.59
012	CHARGES DE PERSONNEL ET FRAIS ASSIMILES	11 993 311.50		11 993 311.50
014	ATTENUATIONS DE PRODUITS	575 839.00		575 839.00
65	AUTRES CHARGES DE GESTION COURANTE	3 386 086.95		3 386 086.95
66	CHARGES FINANCIERES	435 014.78	817 000.00	1 252 014.78
67	CHARGES EXCEPTIONNELLES	38 930.22	926 954.24	965 884.46
68	Dotations aux amortissements et provisions	43 199.12	1 054 405.05	1 097 604.17
71	***PRODUITS DOMANIAUX***		***1 163 091.28***	***1 163 091.28***
	Dépenses de fonctionnement - Total	23 345 710.16	3 961 450.57	27 307 160.73
	Pour information D 002 Déficit de fonctionnement reporté de N-1			

	INVESTISSEMENT	Opérations Réelles	Opérations d'ordre	TOTAL
10	DOTATIONS,FONDS DIVERS ET RESERVES			
16	EMPRUNTS ET DETTES ASSIMILES	6 721 682.91		6 721 682.91
19	***DIFFERENCES SUR REALISATION D'IMMOBILISATIONS***		***2 945.24***	***2 945.24***
20	IMMOBILISATIONS INCORPORELLES (hors opérations)	58 262.78		58 262.78
204	SUBVENTIONS D'EQUIPEMENT VERSEES (hors opérations)			
21	IMMOBILISATIONS CORPORELLES (hors opérations)	700 064.47		700 064.47
23	IMMOBILISATIONS EN COURS (hors opérations)	1 288 119.51		1 288 119.51
26	PARTICIPATIONS, CREANCES RATTACHEES A DES PARTICI.			
35	***STOCKS DE PRODUITS FINIS***		***905 063.44***	***905 063.44***
481	***CHARGES A REPARTIR SUR PLUSIEURS EXERCICES***		***817 000.00***	***817 000.00***
	Total des opérations d'équipement	5 471 224.88		5 471 224.88
	Dépenses d'investissement - Total	14 239 354.55	1 725 008.68	15 964 363.23
	Pour information D 001 Solde d'exécution négatif reporté de N-1			2 003 450.94

II - PRESENTATION GENERALE DU COMPTE ADMINISTRATIF	II
BALANCE GENERALE DU BUDGET	B2

2 - Titres émis (y compris sur les restes à réaliser N-1)

	FONCTIONNEMENT	Opérations Réelles	Opérations d'ordre	TOTAL
013	ATTENUATIONS DE CHARGES	203 620.76		203 620.76
70	PRODUITS DE SERVICES, DU DOMAINE & VENTES DIVERSES	3 008 530.02		3 008 530.02
71	***PRODUITS DOMANIAUX***		***905 063.44***	***905 063.44***
73	IMPOTS ET TAXES	19 948 256.21		19 948 256.21
74	DOTATIONS, SUBVENTIONS ET PARTICIPATIONS	4 250 547.16		4 250 547.16
75	AUTRES PRODUITS DE GESTION COURANTE	466 108.73		466 108.73
76	PRODUITS FINANCIERS	45 594.96		45 594.96
77	PRODUITS EXCEPTIONNELS	1 132 755.90	2 945.24	1 135 701.14
78	REPRISES SUR AMORTISSEMENTS ET PROVISIONS	24 553.38		24 553.38
79	***TRANSFERTS DE CHARGES***		***817 000.00***	***817 000.00***
	Recettes de fonctionnement - Total	29 079 967.12	1 725 008.68	30 804 975.80
	Pour information R 002 Excédent de fonctionnement reporté de N-1			6 099 171.68

	INVESTISSEMENT	Opérations Réelles	Opérations d'ordre	TOTAL
10	DOTATIONS,FONDS DIVERS ET RESERVES	691 704.45		691 704.45
1068	EXCEDENTS DE FONCTIONNEMENT CAPITALISES	2 721 596.64		2 721 596.64
13	SUBVENTIONS D'INVESTISSEMENT RECUES	3 419 788.73		3 419 788.73
16	EMPRUNTS ET DETTES ASSIMILES	4 524 553.88	817 000.00	5 341 553.88
19	***DIFFERENCES SUR REALISATION D'IMMOBILISATIONS***		***531 804.49***	***531 804.49***
21	***IMMOBILISATIONS CORPORELLES***		***395 149.75***	***395 149.75***
28	***AMORTISSEMENTS DES IMMOBILISATIONS***		***999 938.39***	***999 938.39***
35	***STOCKS DE PRODUITS FINIS***		***1 163 091.28***	***1 163 091.28***
481	***CHARGES A REPARTIR SUR PLUSIEURS EXERCICES***		***54 466.66***	***54 466.66***
	Recettes d'investissement - Total	11 357 643.70	3 961 450.57	15 319 094.27
	Pour information R 001 Solde d'exécution positif reporté de N-1			

SECTION DE FONCTIONNEMENT

III - VOTE DU COMPTE ADMINISTRATIF	III
SECTION DE FONCTIONNEMENT - DETAIL DES DEPENSES	A1

Chap./Art.	Libellé	Crédits Ouverts	Mandats émis	Rattachements	Restes à réaliser	Crédits annulés
011	**CHARGES A CARACTERE GENERAL**	**7 622 915.50**	**6 379 067.00**	**494 261.59**		**749 586.91**
- 60 -	ACHATS ET VARIATIONS DES STOCKS	2 551 539.00	2 319 337.57	79 514.37		152 687.06
605	ACHATS DE MATERIEL, EQUIPEMENTS ET TRAVAUX					
	ACHATS NON STOCKES DE MATIERES & FOURNITURES					
	FOURNITURES NON STOCKABLES					
60611	EAU ET ASSAINISSEMENT	185 091.00	168 418.64	9 864.89		6 807.47
606110	EAU ET ASSAINISSEMENT HT	4 431.00	3 419.76	269.42		741.82
60612	ENERGIE - ELECTRICITE	1 190 849.00	1 081 668.60	54 567.12		54 613.28
606120	ENERGIE - ELECTRICITE HT	80 800.00	61 959.57	5 489.34		13 351.09
	FOURNITURES NON STOCKEES					
60622	CARBURANTS	128 035.00	127 765.16	30.00		239.84
60623	ALIMENTATION	37 038.00	25 962.91	1 701.50		9 373.59
60624	PRODUITS DE TRAITEMENT	23 800.00	22 731.49			1 068.51
60628	AUTRES FOURNITURES NON STOCKES	191 512.00	178 636.52	1 142.94		11 732.54
606280	AUTRES FOURNITURES NON STOCKEES HT	2 715.00	2 049.10	387.08		278.82
	FOURNITURES D'ENTRETIEN ET DE PETIT EQUIPEMENT					
60631	FOURNITURES D'ENTRETIEN	103 756.00	103 613.58			142.42
606310	FOURNITURES D'ENTRETIEN HT					
60632	FOURNITURES DE PETIT EQUIPEMENT	318 710.00	291 235.24	4 464.53		23 010.23
606320	FOURNITURES DE PETIT EQUIPEMENT HT	12 862.00	12 303.85	611.02		-52.87
60633	FOURNITURES DE VOIRIE	103 650.00	89 707.71	517.46		13 424.83
60636	VETEMENTS DE TRAVAIL	41 374.00	29 138.97			12 235.03
606360	VETEMENTS DE TRAVAIL	500.00				500.00
6064	FOURNITURES ADMINISTRATIVES	33 241.00	28 020.10	469.07		4 751.83
60640	FOURNITURES ADMINISTRATIVES HT	293.00	292.50			0.50
6065	LIVRES, DISQUES, CASSETTES (BIBLIO., MEDIATHEQUE)	50 869.00	50 596.14			272.86
6067	FOURNITURES SCOLAIRES	39 731.00	39 566.67			164.33
6068	AUTRES MATIERES ET FOURNITURES	150.00	120.00			30.00
	ACHATS DE MARCHANDISES					
6078	AUTRES MARCHANDISES	2 132.00	2 131.06			0.94
- 61 -	SERVICES EXTERIEURS	3 593 330.00	3 053 255.12	168 581.26		371 493.62
611	CONTRATS PRESTATIONS DE SERVICES AVEC ENTREPRISES	1 311 346.00	1 164 409.18	7 153.50		139 783.32
6110	CONTRATS PRESTATIONS SERVICES A L ENTREPRISE	950.00	675.00	180.00		95.00
	LOCATIONS					
6132	LOCATIONS IMMOBILIERES	12 637.00	12 333.53			303.47
6135	LOCATIONS MOBILIERES	114 050.00	105 571.34	2 278.35		6 200.31
61350	LOCATIONS MOBILIERES HT	3 644.00	1 095.11			2 548.89
614	CHARGES LOCATIVES ET DE COPROPRIETE	1 565.00	971.88			593.12
6140	CHARGES LOCATIVES ET DE COPROPRIETE HT	2 000.00	83.34			1 916.66
	ENTRETIEN ET REPARATIONS					
	ENTRETIEN ET REPARATIONS SUR BIENS IMMOBILIERS					
61521	TERRAINS	166 029.00	130 020.99	34 254.80		1 753.21
615210	TERRAINS HT	21 500.00	19 778.80			1 721.20
615221	BATIMENTS PUBLICS	199 126.00	183 707.78	1 648.80		13 769.42
6152280	AUTRES BATIMENTS HT	52 510.00	51 453.66			1 056.34
615231	VOIRIES	380 307.00	309 797.96	22 901.29		47 607.75
615232	RESEAUX	28 700.00	21 636.99	3 530.41		3 532.60
61524	BOIS ET FORETS	53 302.00	40 323.88	10 713.10		2 265.02
	ENTRETIEN ET REPARATIONS SUR BIENS MOBILIERS					
61551	MATERIEL ROULANT	86 044.00	69 855.49	1 055.89		15 132.62
61558	AUTRES BIENS MOBILIERS	41 591.00	36 278.45			5 312.55

III - VOTE DU COMPTE ADMINISTRATIF	III
SECTION DE FONCTIONNEMENT - DETAIL DES DEPENSES	A1

Chap./Art.	Libellé	Crédits Ouverts	Mandats émis	Rattachements	Restes à réaliser	Crédits annulés
615580	AUTRES BIENS MOBILIERS HT	4 498.00	3 073.37			1 424.63
6156	MAINTENANCE	573 027.00	492 300.87	54 757.86		25 968.27
61560	MAINTENANCE HT	30 264.00	23 809.50	556.25		5 898.25
6161	MULTIRISQUES	98 182.00	84 608.75			13 573.25
617	ETUDES ET RECHERCHES	104 982.00	50 075.55	2 100.00		52 806.45
	DIVERS					
6182	DOCUMENTATION GENERALE ET TECHNIQUE	16 704.00	15 684.65	103.00		916.35
6184	VERSEMENTS A DES ORGANISMES DE FORMATION	60 000.00	32 068.09	10 395.00		17 536.91
6185	FRAIS DE COLLOQUES ET SEMINAIRES	100.00				100.00
6188	AUTRES FRAIS DIVERS	102 272.00	80 065.82	13 657.01		8 549.17
61880	AUTRES FRAIS DIVERS HT	128 000.00	123 575.14	3 296.00		1 128.86
- 62 -	AUTRES SERVICES EXTERIEURS	1 254 480.00	804 750.19	238 401.10		211 328.71
	REMUNERATIONS D'INTERMEDIAIRES ET HONORAIRES					
6225	INDEMNITES AU COMPTABLE ET AUX REGISSEURS	1 600.00	2 801.23			-1 201.23
6226	HONORAIRES	56 520.00	23 815.95	18 563.20		14 140.85
6227	FRAIS D'ACTES ET DE CONTENTIEUX	23 911.00	19 861.79			4 049.21
6228	DIVERS	12 041.00	5 029.50			7 011.50
	PUBLICITE, PUBLICATIONS, RELATIONS PUBLIQUES					
6231	ANNONCES ET INSERTIONS	71 185.00	43 492.86	13 224.00		14 468.14
62310	ANNONCES ET INSERTIONS HT	350.00	333.00			17.00
6232	FETES ET CEREMONIES	72 444.00	24 458.78	40 837.76		7 147.46
6236	CATALOGUES ET IMPRIMES	49 614.00	23 339.73	20 773.57		5 500.70
62360	CATALOGUES ET IMPRIMES HT	6 987.00	6 029.00			958.00
6238	DIVERS	200.00	200.00			
	TRANSPORTS DE BIENS ET TRANSPORTS COLLECTIFS					
6241	TRANSPORTS DE BIENS	206 600.00	81 180.43	114 254.20		11 165.37
6244	TRANSPORTS ADMINISTRATIFS	200.00				200.00
6247	TRANSPORTS COLLECTIFS	17 942.00	10 739.36	228.53		6 974.11
	DEPLACEMENTS, MISSIONS ET RECEPTIONS					
6251	VOYAGES ET DEPLACEMENTS	3 505.00	2 307.70			1 197.30
6256	MISSIONS	12 877.00	7 025.89	48.00		5 803.11
6257	RECEPTIONS	71 026.00	61 270.49			9 755.51
	FRAIS POSTAUX ET FRAIS DE TELECOMMUNICATIONS					
6261	FRAIS D'AFFRANCHISSEMENT	119 627.00	81 023.46	10 781.18		27 822.36
6262	FRAIS DE TELECOMMUNICATIONS	51 359.00	48 773.47	715.20		1 870.33
62620	FRAIS DE TELECOMMUNICATIONS HT	2 292.00	1 311.51			980.49
627	SERVICES BANCAIRES ET ASSIMILES	9 400.00	6 270.75			3 129.25
6270	SERVICES BANCAIRES ET ASSIMILES	300.00				300.00
	DIVERS					
6281	CONCOURS DIVERS (COTISATIONS ...)	53 397.00	42 311.93	10.00		11 075.07
6282	FRAIS DE GARDIENNAGE (EGLISES, FORETS ET BOIS)	30 290.00	24 443.82	1 539.53		4 306.65
6283	FRAIS DE NETTOYAGE DES LOCAUX	74 565.00	55 984.88	3 319.63		15 260.49
62830	FRAIS DE NETTOYAGE DES LOCAUX HT	29 700.00	17 842.88	4 704.01		7 153.11
	REMBOURSEMENTS DE FRAIS					
62876	REMBOURSEMENT DE FRAIS AU GFP DE RATTACHEMENT	84 000.00	82 524.22	1 116.00		359.78
62878	A D'AUTRES ORGANISMES	2 000.00	902.19			1 097.81
6288	AUTRES SERVICES EXTERIEURS	185 148.00	128 796.76	8 286.29		48 064.95
62880	AUTRES SERVICES EXTERIEURS HT	5 400.00	2 678.61			2 721.39
- 63 -	IMPOTS, TAXES ET VERSEMENTS ASSIMILES	223 566.50	201 724.12	7 764.86		14 077.52
	AUTRES IMPOTS, TAXES ET VERS. ASSIMILES (ADM IMP.)					
	IMPOTS DIRECTS					
63512	TAXES FONCIERES	164 770.00	158 570.00			6 200.00
63513	AUTRES IMPOTS LOCAUX	27 700.00	25 160.68			2 539.32
6355	TAXES ET IMPOTS SUR LES VEHICULES	2 347.00	346.76	734.00		1 266.24

III - VOTE DU COMPTE ADMINISTRATIF	III
SECTION DE FONCTIONNEMENT - DETAIL DES DEPENSES	A1

Chap./Art.	Libellé	Crédits Ouverts	Mandats émis	Rattachements	Restes à réaliser	Crédits annulés
637	AUTRES IMPOTS, TAXES ET VERS. ASSIMILES (AUTRES)	15 749.50	14 537.58	434.70		777.22
6370	AUTRES IMPOTS, TAXES ET VERS. ASSIMIL (AUTRES) HT	13 000.00	3 109.10	6 596.16		3 294.74
012	**CHARGES DE PERSONNEL ET FRAIS ASSIMILES**	**12 680 719.00**	**11 988 961.50**	**4 350.00**		**687 407.50**
- 62 -	AUTRES SERVICES EXTERIEURS	795 336.00	727 496.49			67 839.51
	PERSONNEL EXTERIEUR AU SERVICE					
6215	PERSONNEL AFFECTE PAR LA COLLECTIVITE DE RATTACH.	6 000.00	28 591.44			-22 591.44
6216	PERSONNEL AFFECTE PAR LE GFP DE RATTACHEMENT	660 000.00	546 529.11			113 470.89
6218	AUTRE PERSONNEL EXTERIEUR	129 336.00	152 375.94			-23 039.94
- 63 -	IMPOTS, TAXES ET VERSEMENTS ASSIMILES	176 117.00	165 704.54			10 412.46
	IMPOTS, TAXES ET VERS. / REMUN. (AUTRES ORGANIS.)					
6331	VERSEMENT DE TRANSPORT	41 610.00	38 963.00			2 647.00
6336	COTISATIONS CENTRE NATIONAL ET DE GESTION	113 831.00	107 266.54			6 564.46
6338	AUTRES IMPOTS, TAXES ET VERS. / REMUNERATIONS	20 676.00	19 475.00			1 201.00
- 64 -	CHARGES DE PERSONNEL	11 709 266.00	11 095 760.47	4 350.00		609 155.53
	RENUMERATIONS DU PERSONNEL					
	PERSONNEL TITULAIRE					
64111	REMUNERATION PRINCIPALE	4 866 677.00	4 755 132.74			111 544.26
64112	NBI, SUPPLEMENT FAMILIAL ET INDEMNITE DE RESIDENCE	116 780.00	112 769.48			4 010.52
64118	AUTRES INDEMNITES	1 164 877.00	1 057 065.69			107 811.31
	PERSONNEL NON TITULAIRE					
64131	REMUNERATIONS NON TITULAIRES	1 684 392.00	1 501 450.98			182 941.02
64138	AUTRES INDEMNITES	237 054.00	278 929.65			-41 875.65
6417	REMUNERATIONS DES APPRENTIS	63 500.00	47 175.59			16 324.41
	CHARGES DE SECURITE SOCIALE ET DE PREVOYANCE					
6451	COTISATIONS A L' U.R.S.S.A.F.	1 310 023.00	1 242 675.00			67 348.00
6453	COTISATIONS AUX CAISSES DE RETRAITES	1 738 703.00	1 604 408.52			134 294.48
6454	COTISATIONS AUX A.S.S.E.D.I.C.	78 679.00	72 370.89			6 308.11
6455	COTISATIONS POUR ASSURANCE DU PERSONNEL	222 000.00	257 315.54			-35 315.54
6456	VERSEMENT AU FNC DU SUPPELEMNT FAMILIAL	31 500.00				31 500.00
6458	COTISATIONS AUX AUTRES ORGANISMES SOCIAUX					
	AUTRES CHARGES SOCIALES					
6471	PRESTATIONS VERSEES POUR LE COMPTE DU F.N.A.L.	34 671.00	32 470.00			2 201.00
6475	MEDECINE DU TRAVAIL ,PHARMACIE	39 310.00	39 881.18	30.00		-601.18
6478	AUTRES CHARGES SOCIALES DIVERSES	11 100.00	15 569.76			-4 469.76
	AUTRES CHARGES DE PERSONNEL					
6488	AUTRES CHARGES	110 000.00	78 545.45	4 320.00		27 134.55
014	**ATTENUATIONS DE PRODUITS**	**585 300.00**	**575 839.00**			**9 461.00**
- 70 -	PRODUITS DES SERVICES DU DOMAINE VENTES DIVERSES	300.00	206.00			94.00
	REDEVANCES ET RECETTES D'UTILISATION DU DOMAINE					
	AUTRES REDEVANCES ET RECETTES D'UTILISATION DU DOM					
703894	REVERSEMENTS SUR FORFAIT DE POST-STATIONNEMENT	300.00	206.00			94.00
- 73 -	IMPOTS ET TAXES	585 000.00	575 633.00			9 367.00
	REVERSEMENTS ET RESTITUTIONS SUR IMPOTS ET TAXES					
7391171	DEGREVEMENT TF SUR PROP NON BATIES POUR JEUNES AGR		249.00			-249.00
73918	AUTRES REVERS.SUR AUTRES IMP. LOCAUX OU ASSIMILES	15 000.00	9 660.00			5 340.00
739223	FONDS DE PEREQUAT.DES RESSOURCES COM.ET INTERCO	570 000.00	565 724.00			4 276.00

III - VOTE DU COMPTE ADMINISTRATIF	III
SECTION DE FONCTIONNEMENT - DETAIL DES DEPENSES	A1

Chap./Art.	Libellé	Crédits Ouverts	Mandats émis	Rattachements	Restes à réaliser	Crédits annulés
65	**AUTRES CHARGES DE GESTION COURANTE**	**3 567 949.00**	**3 381 031.45**	**5 055.50**		**181 862.05**
- 65 -	AUTRES CHARGES DE GESTION COURANTE	3 567 949.00	3 381 031.45	5 055.50		181 862.05
651	REDEVANCES POUR CONCESSIONS,BREVETS,LICENCES...	850.00				850.00
6512	Droits d'utilisation - Informatique en nuage	28 210.00	25 886.47			2 323.53
6518	Autres	40 288.00	32 035.43			8 252.57
	INDEMINITES,FRAIS DE MISSION ET DE FORMATIONS MAIR					
6531	IMDEMNITES	345 000.00	337 285.50			7 714.50
6532	FRAIS DE MISSION	4 500.00	1 528.80			2 971.20
6533	COTISATIONS DE RETRAITE	22 600.00	22 260.51			339.49
6534	COTISATIONS DE SECURITE SOCIALE - PART PATRONALE	44 300.00	42 384.00			1 916.00
6535	FORMATION	6 900.00				6 900.00
6536	FRAIS DE REPRESENTATION DU MAIRE	1 000.00				1 000.00
	COMPENSATIONS POUR PERTE DE REVENUS					
65372	COTISATION FONDS ALLOC.ELUS EN FIN MANDAT	1 000.00				1 000.00
6541	CREANCES ADMISES EN NON-VALEUR	11 049.00	10 561.53			487.47
6542	CREANCES ETEINTES	8 151.00	8 149.92			1.08
	CONTINGENTS ET PARTICIPATIONS OBLIGATOIRES					
6553	SERVICE D'INCENDIE	866 200.00	866 193.00			7.00
65541	CONTRIBUTIONS AU FONDS DE COMPENSATION DES CHARG.T	12 800.00	12 257.65			542.35
6558	AUTRES CONTRIBUTIONS OBLIGATOIRES	242 633.00	242 005.76			627.24
	SUBVENTIONS DE FONCT. VERSEES					
	SUBV. FONCTIONNEMENT AUX ORGANISMES PUBLICS					
657362	CCAS	831 000.00	831 000.00			
657363	A CARACTERE ADMINISTRATIF	75 630.00	35 000.00			40 630.00
657364	A CARACTERE INDUSTRIEL ET COMMERCIAL	32 332.00				32 332.00
6574	SUBV. FONCTIONNEMENT ASSOCIATIONS ET AUTRES	983 500.00	909 536.49			73 963.51
	AUTRES CHARGES DIVERSES DE GESTION COURANTE					
65888	AUTRES CHARGES DIV. DE GESTION COURANTE AUTRES	10 006.00	4 946.39	5 055.50		4.11
TOTAL DES DEPENSES DE GESTION DES SERVICES (a)=011+012+014+65+656		**24 456 883.50**	**22 324 898.95**	**503 667.09**		**1 628 317.46**
66	**CHARGES FINANCIERES**	**670 000.00**	**363 849.03**	**71 165.75**		**234 985.22**
- 66 -	CHARGES FINANCIERES	670 000.00	363 849.03	71 165.75		234 985.22
	CHARGES D'INTERETS					
	INTERETS DES EMPRUNTS ET DETTES					
66111	INTERETS REGLES A ECHEANCE	350 000.00	326 181.58			23 818.42
66112	INTERETS - RATTACHEMENT DES ICNES	72 000.00	-119 689.12	71 165.75		120 523.37
6615	INTERETS DES COMPTES COURANTS ET DE DEPOTS	35 000.00				35 000.00
6618	INTERETS DES AUTRES DETTES	133 000.00	132 803.18			196.82
666	PERTES DE CHANGE	80 000.00	24 553.39			55 446.61
67	**CHARGES EXCEPTIONNELLES**	**45 450.00**	**38 930.22**			**6 519.78**
- 67 -	CHARGES EXCEPTIONNELLES	45 450.00	38 930.22			6 519.78
	CHARGES EXCEPTIONNELLES / OPERATIONS DE GESTION					
6711	INTERETS MORATOIRES ET PENALITES SUR MARCHES	470.00				470.00
6712	AMENDES FISCALES ET PENALES	250.00				250.00

III - VOTE DU COMPTE ADMINISTRATIF	III
SECTION DE FONCTIONNEMENT - DETAIL DES DEPENSES	A1

Chap./Art.	Libellé	Crédits Ouverts	Mandats émis	Rattachements	Restes à réaliser	Crédits annulés
6718	AUTRES CHARGES EXCEPTIONNELLES / OPE DE GESTION	1 433.00	1 432.10			0.90
67180	AUTRES CHARGES EXCEPTIONNELLES SUR OPERATION DE GE	580.00	212.70			367.30
673	TITRES ANNULES (SUR EXERCICES ANTERIEURS)	30 167.00	25 158.44			5 008.56
6730	TITRES ANNULES (SUR EXERCICES ANTERIEURS) HT	12 550.00	12 126.98			423.02
68	**DOTATIONS AUX AMORTISSEMENTS ET AUX PROVISIONS**	**50 000.00**	**43 199.12**			**6 800.88**
- 68 -	DOTATIONS AUX AMORTISSEMENTS ET PROVISIONS	50 000.00	43 199.12			6 800.88
	DAP - CHARGES DE FONCTIONNEMENT COURANT					
6817	DAP - POUR DEPRECIATION DES ACTIFS CIRCULANTS	45 000.00	43 199.12			1 800.88
	DAP - CHARGES FINANCIERES					
6865	DAP - POUR RISQUES ET CHARGES FINANCIERES	5 000.00				5 000.00
022	**DEPENSES IMPREVUES**	**1 593 893.68**				
022	DEPENSES IMPREVUES	1 593 893.68				
TOTAL DES DEPENSES REELLES (r)=(a)+66+67+68+022		**26 816 227.18**	**22 770 877.32**	**574 832.84**		**3 470 517.02**

III - VOTE DU COMPTE ADMINISTRATIF	III
SECTION DE FONCTIONNEMENT - DETAIL DES DEPENSES	A1

Chap./Art.	Libellé	Crédits Ouverts	Mandats émis	Rattachements	Restes à réaliser	Crédits annulés
023	*VIREMENT A LA SECTION D'INVESTISSEMENT*	*4 544 256.50*				*4 544 256.50*
023	*VIREMENT A LA SECTION D'INVESTISSEMENT*	*4 544 256.50*				*4 544 256.50*
042	*OPE.D'ORDRE DE TRANSFERTS ENTRE SECTIONS*	*4 842 535.00*	*3 961 450.57*			*881 084.43*
- 66 -	*CHARGES FINANCIERES*	*818 000.00*	*817 000.00*			*1 000.00*
6682	*INDEMNITES DE REAMENAGEMENT D'EMPRUNT (POUR ORDRE)*	*1 000.00*				*1 000.00*
6688	*AUTRES CHARGES FINANCIERES*	*817 000.00*	*817 000.00*			
- 67 -	*CHARGES EXCEPTIONNELLES*		*926 954.24*			*-926 954.24*
675	*VALEURS COMPTABLES DES IMMOBILISATIONS CEDEES*		*395 149.75*			*-395 149.75*
6761	*DIFFERENCES SUR REALISAT.(POSITIVES) TRANSF.EN INV*		*531 804.49*			*-531 804.49*
- 68 -	*DOTATIONS AUX AMORTISSEMENTS ET PROVISIONS*	*2 861 443.00*	*1 054 405.05*			*1 807 037.95*
	DAP - CHARGES DE FONCTIONNEMENT COURANT					
6811	*DAP - IMMOBILISATIONS INCORPELLES ET CORPELLES*	*2 806 908.00*	*999 938.39*			*1 806 969.61*
	DAP - CHARGES FINANCIERES					
6862	*DOTATION AUX AMORT. CHARGES FINANCIERES A REPARTIR*	*54 535.00*	*54 466.66*			*68.34*
- 71 -	*PRODUCTION STOCKEE (OU DESTOCKAGE)*	*1 163 092.00*	*1 163 091.28*			*0.72*
	VARIATION DES STOCKS (ENCOURS DE PROD., PRODUITS)					
	VARIATION DE STOCKS DE PRODUITS					
71355	*VARIATION DE STOCKS DE TERRAINS AMENAGES*	*1 163 092.00*	*1 163 091.28*			*0.72*
TOTAL DES PRELEVEMENTS AU PROFIT DE LA SECTION D'INVESTISSEMENT		*9 386 791.50*	*3 961 450.57*			*5 425 340.93*
043	*OPE.D'ORDRE A L'INTERIEUR DE LA SECTION FONCT.*					
- 66 -	*CHARGES FINANCIERES*					
6682	*INDEMNITES DE REAMENAGEMENT D'EMPRUNT (POUR ORDRE)*					
TOTAL DES DEPENSES D'ORDRE		*9 386 791.50*	*3 961 450.57*			*5 425 340.93*

TOTAL DES DEPENSES DE FONCTIONNEMENT DE L'EXERCICE (=total réelles + ordres)		**36 203 018.68**	**26 732 327.89**	**574 832.84**		**8 895 857.95**

Pour information : D 002 Déficit de fonctionnement reporté de N-1	

Détail du calcul des ICNE au compte 66112

Montant des ICNE de l'exercice	
Montant des ICNE de l'exercice N-1	
= Différence ICNE N - ICNE N-1	

III - VOTE DU COMPTE ADMINISTRATIF	III
SECTION DE FONCTIONNEMENT - DETAIL DES RECETTES	A2

Chap./Art.	Libellé	Crédits Ouverts	Titres émis	Rattachements	Restes à réaliser	Crédits annulés
013	**ATTENUATIONS DE CHARGES**	**305 000.00**	**203 620.76**			**101 379.24**
- 64 -	CHARGES DE PERSONNEL	305 000.00	203 620.76			101 379.24
	RENUMERATIONS DU PERSONNEL					
6419	REMBOURSEMENTS SUR REMUNERATIONS DU PERSONNEL	250 000.00	157 196.76			92 803.24
	AUTRES CHARGES SOCIALES					
6479	REMBOURSEMENTS SUR AUTRES CHARGES SOCIALES	55 000.00	46 424.00			8 576.00
70	**PRODUITS DE SERVICES, DU DOMAINE & VENTES DIVERSES**	**3 005 010.00**	**2 917 920.89**	**90 609.13**		**-3 520.02**
- 70 -	PRODUITS DES SERVICES DU DOMAINE VENTES DIVERSES	3 005 010.00	2 917 920.89	90 609.13		-3 520.02
	VENTES DE PRODUITS FINIS					
70150	VENTES DE TERRAINS AMENAGES HT	200 000.00	532 429.24			-332 429.24
	REDEVANCES ET RECETTES D'UTILISATION DU DOMAINE					
	CONCESSIONS ET REDEVANCES FUNERAIRES					
70311	CONCESSION DANS LES CIMETIERES	70 000.00	84 104.99			-14 104.99
70312	REDEVANCES FUNERAIRES					
	DROITS DE PERMIS DE STATION. DE LOCAT. /VOIE PUB.					
70321	DROITS DE STATIONNEMENT ET LOCATION VOIE PUBLIQUE	755 000.00	679 490.14			75 509.86
703210	DROITS DE STATIONNEMENT LOCATION VOIE PUBLIQUE HT	25 000.00	27 620.78			-2 620.78
70323	REDEVANCE D'OCCUPATION DU DOMAINE PUBLIC COMMAL	295 600.00	247 018.94	30 000.00		18 581.06
703280	AUTRES DROITS DE STATIONNEMENT ET DE LOCATION	125 000.00	119 039.58			5 960.42
7035	LOCATIONS DE DROITS DE CHASSE ET DE PECHE	235.00	235.95			-0.95
7037	CONTRIBUTIONS PR DEGRADATION DES VOIES & CHEMINS	30 000.00	42 651.85			-12 651.85
	AUTRES REDEVANCES ET RECETTES D'UTILISATION DU DOM					
70384	FORFAIT DE POST-STATIONNEMENT	45 000.00	101 681.01			-56 681.01
	PRESTATIONS DE SERVICES					
7062	REDEVANCES ET DROITS DES SERVICES CULTUREL	206 050.00	65 676.50			140 373.50
70620	REDEVANCES DROITS SERVICES CULTURELS HT	58 100.00	38 080.47			20 019.53
	REDEVANCE ET DROITS DES SERVICES SPORTIF & LOISIR					
70631	A CARACTERE SPORTIF	265 000.00	232 473.70			32 526.30
7066	REDEVANCES ET DROITS DES SERVICES SOCIAL	28 000.00	18 389.00			9 611.00
	AUTRES REDEVANCES ET DROITS					
70688	AUTRES PRESTATIONS DE SERVICE	43 500.00	20 990.00			22 510.00
706880	AUTRES PRESTATIONS DE SERVICE HT	9 000.00	12 740.72			-3 740.72
	VENTES DE MARCHANDISES					
7071	COMPTEURS	400.00				400.00
	AUTRES PRODUITS					
70830	LOCATIONS DIVERSES HT	3 000.00	130.92			2 869.08
	MISE A DISPOSITION DE PERSONNEL FACTUREE					
70841	AUX BUDGETS ANNEXES, REGIES MUNICIPALES, CCAS ET C	15 000.00	15 157.92	29 534.37		-29 692.29
70846	MISE A DISPO DE PERS AU GFP DE RATTACHEMENT	5 000.00	4 194.42	11 851.28		-11 045.70
70848	AUX AUTRES ORGANISMES	46 000.00	39 421.34			6 578.66
	REMBOURSEMENTS DE FRAIS					
70872	PAR LES BUDGETS ANNEXES ET REGIES MUNICIPALES	40 000.00				40 000.00
70873	PAR LES CCAS	49 200.00	43 450.55	501.16		5 248.29
70875	PAR LES COMMUNES MEMBRES DU GFP		7 382.24			-7 382.24
70876	RBT FRAIS PAR LE GFP DE RATTACHEMENT	628 225.00	490 176.78	11 522.32		126 525.90
70878	PAR D'AUTRES REDEVABLES	53 500.00	92 550.95	7 200.00		-46 250.95

III - VOTE DU COMPTE ADMINISTRATIF	III
SECTION DE FONCTIONNEMENT - DETAIL DES RECETTES	A2

Chap./Art.	Libellé	Crédits Ouverts	Titres émis	Rattachements	Restes à réaliser	Crédits annulés
708780	PAR D AUTRES REDEVABLES H T	6 700.00	970.00			5 730.00
7088	AUTRES PRODUITS D'ACTIVITES ANNEXES	2 500.00	1 862.90			637.10
73	**IMPOTS ET TAXES**	**19 520 819.00**	**19 948 256.21**			**-427 437.21**
- 73 -	IMPOTS ET TAXES	19 520 819.00	19 948 256.21			-427 437.21
	IMPOTS LOCAUX					
73111	TAXES FONCIERES ET D'HABITATION	13 129 435.00	13 216 630.00			-87 195.00
7318	AUTRES IMPOTS LOCAUX OU ASSIMILES		29 603.00			-29 603.00
	FISCALITE REVERSEE					
+7321	FISCALITÉ REVERSÉE ENTRE COLLECTIVITÉS LOCALES	4 373 400.00	4 377 395.00			-3 995.00
73211	ATTRIBUTION DE COMPENSATION	4 373 400.00	4 377 395.00			-3 995.00
+7322	FISCALITÉ REVERSÉE PAR L'INTERMÉDIAIRE D'UN FONDS	49 684.00	49 684.00			
73221	FNGIR	49 684.00	49 684.00			
	TAXES POUR UTILISATION SERVICES PUBLICS ET DU DOM					
7333	TAXE FUNERAIRE		490.00			-490.00
7336	DROITS DE PLACE	156 300.00	127 754.91			28 545.09
	IMPOTS ET TAXES LIES A PRODUCTION ENERGETIQUE					
7351	TAXE SUR L'ELECTRICITE	540 000.00	661 529.41			-121 529.41
	IMPOTS ET TAXES LIES AUX ACTIVITES DE SERVICES					
	TAXES SUR PUBLICITE					
7368	TAXES SUR PUBLICITE	122 000.00	112 448.93			9 551.07
	AUTRES TAXES					
7381	TAXE ADDIT. DROITS MUTATION OU PUB FONCIERE	1 150 000.00	1 372 720.96			-222 720.96
74	**DOTATIONS, SUBVENTIONS ET PARTICIPATIONS**	**4 280 388.00**	**4 246 047.16**	**4 500.00**		**29 840.84**
- 74 -	DOTATIONS ET PARTICIPATIONS	4 280 388.00	4 246 047.16	4 500.00		29 840.84
	DGF					
7411	DOTATION FORFAITAIRE	2 348 340.00	2 348 340.00			
	DOTATION D'AMENAGEMENT					
74123	DOTATION SOLIDARITE URBAINE	366 239.00	366 239.00			
744	DOTATIONS : REGULARISATION DE L'EXERCICE ECOULE	70 000.00				70 000.00
745	DOTATION SPECIALE AU TITRE DES INSTITUTEURS		2 808.00			-2 808.00
7461	DOTATION GENERALE DE DECENTRALISATION	4 500.00				4 500.00
	PARTICIPATIONS					
	ETAT					
74718	AUTRES	28 535.00	44 585.47			-16 050.47
7472	REGIONS	10 000.00	9 900.00	1 500.00		-1 400.00
7473	DEPARTEMENTS	27 446.00	74 720.00	3 000.00		-50 274.00
7474	COMMUNES					
74741	COMMUNES MEMBRES DU GFP					
74748	AUTRES COMMUNES	39 200.00	34 875.26			4 324.74
74751	GFP DE RATTACHEMENT					
7478	AUTRES ORGANISMES	170 161.00	109 725.43			60 435.57
	AUTRES ATTRIBUTIONS ET PARTICIPATIONS					
7482	COMPENSATION POUR PERTE DE TAXE ADDITIONNELLE		173.00			-173.00

III - VOTE DU COMPTE ADMINISTRATIF	III
SECTION DE FONCTIONNEMENT - DETAIL DES RECETTES	A2

Chap./Art.	Libellé	Crédits Ouverts	Titres émis	Rattachements	Restes à réaliser	Crédits annulés
	ATTRIBUTIONS DE PEREQUATION ET DE COMPENSATION					
74834	ETAT - COMPENSATION EXONERATIONS TAXES FONCIERES	1 199 737.00	1 242 551.00			-42 814.00
74835	ETAT - COMPENSATION EXONERATIONS TAXE HABITATION					
7484	DOTATION DE RECENSEMENT	4 100.00				4 100.00
7485	DOTATION PR TITRES SECURISES	12 130.00	12 130.00			
75	**AUTRES PRODUITS DE GESTION COURANTE**	**483 470.00**	**466 108.73**			**17 361.27**
- 75 -	AUTRES PRODUITS DE GESTION COURANTE	483 470.00	466 108.73			17 361.27
752	REVENUS DES IMMEUBLES	404 520.00	403 044.93			1 475.07
7520	REVENUS DES IMMEUBLES HT	72 800.00	46 571.11			26 228.89
757	REDEVANCES VERSEES PAR LES FERMIERS ET CONCESSION.	6 150.00	16 491.60			-10 341.60
7588	PRODUITS DIVERS DE GESTION COURANTE - AUTRES		1.09			-1.09
TOTAL DES RECETTES DE GESTION DES SERVICES (a)=70+73+74+75+013		**27 594 687.00**	**27 781 953.75**	**95 109.13**		**-282 375.88**
76	**PRODUITS FINANCIERS**	**20 110.00**	**45 594.96**			**-25 484.96**
- 76 -	PRODUITS FINANCIERS	20 110.00	45 594.96			-25 484.96
764	REVENUS DES VALEURS MOBILIERES DE PLACEMENT	100.00	1 678.66			-1 578.66
76812	SORTIE DES EMPRUNTS A RISQUES SANS IRA CAPITALISEE	20 000.00	43 916.30			-23 916.30
7688	AUTRES	10.00				10.00
77	**PRODUITS EXCEPTIONNELS**	**121 050.00**	**1 132 755.90**			**-1 011 705.90**
- 77 -	PRODUITS EXCEPTIONNELS	121 050.00	1 132 755.90			-1 011 705.90
	PRODUITS EXCEPTIONNELS SUR OPERATIONS DE GESTION					
7718	AUTRES PRODUITS EXCEPTIONNELS/OPERATIONS DE GEST.		2 260.42			-2 260.42
773	MANDATS ANNULES SUR EXERCICES ANTERIEURS		1 390.66			-1 390.66
774	SUBVENTIONS EXCEPTIONNELLES	40 000.00	96 000.00			-56 000.00
775	PRODUITS DES CESSIONS D'IMMOBILISATIONS		924 009.00			-924 009.00
7788	PRODUITS EXCEPTIONNELS DIVERS	81 050.00	109 095.82			-28 045.82
- 77 -	***PRODUITS EXCEPTIONNELS***					
775	***PRODUITS DES CESSIONS D'IMMOBILISATIONS***					
78	**REPRISES SUR AMORTISSEMENTS ET PROVISIONS**	**5 000.00**	**24 553.38**			**-19 553.38**
- 78 -	REPRISES SUR AMORTISSEMENTS ET PROVISIONS	5 000.00	24 553.38			-19 553.38
	REP./PROVISIONS - PRODUITS .FINANCIERS					
7865	REP./PROVISIONS PR RISQUES ET CHARGES FINANCIERS	5 000.00	24 553.38			-19 553.38
TOTAL DES RECETTES REELLES (r)=(a)+76+77+78		**27 740 847.00**	**28 984 857.99**	**95 109.13**		**-1 339 120.12**

III - VOTE DU COMPTE ADMINISTRATIF	III
SECTION DE FONCTIONNEMENT - DETAIL DES RECETTES	A2

Chap./Art.	Libellé	Crédits Ouverts	Titres émis	Rattachements	Restes à réaliser	Crédits annulés
042	*OPE.D'ORDRE DE TRANSFERTS ENTRE SECTIONS*	*2 363 000.00*	*1 725 008.68*			*637 991.32*
- 71 -	*PRODUCTION STOCKEE (OU DESTOCKAGE)*	*1 545 000.00*	*905 063.44*			*639 936.56*
	VARIATION DES STOCKS (ENCOURS DE PROD., PRODUITS)					
	VARIATION DE STOCKS DE PRODUITS					
71355	*VARIATION DE STOCKS DE TERRAINS AMENAGES*	*1 545 000.00*	*905 063.44*			*639 936.56*
- 77 -	*PRODUITS EXCEPTIONNELS*		*2 945.24*			*-2 945.24*
776	*DIFFERENCES SUR REALISATIONS (NEGATIVE)*					
7761	*DIFFERENCES SUR REALISATIONS (POSITIVE) TRANSF.EN*		*2 945.24*			*-2 945.24*
	TRANSFERTS DE CHARGES					
796	*TRANSFERTS DE CHARGES FINANCIERES*	*818 000.00*	*817 000.00*			*1 000.00*
TOTAL DES RECETTES D'ORDRE		*2 363 000.00*	*1 725 008.68*			*637 991.32*

TOTAL DES RECETTES DE FONCTIONNEMENT DE L'EXERCICE (=total réelles + ordres)	**30 103 847.00**	**30 709 866.67**	**95 109.13**		**-701 128.80**

Pour information : R 002 Excédent de fonctionnement reporté de N-1	**6 099 171.68**

Détail du calcul des ICNE au compte 7622

Montant des ICNE de l'exercice	
Montant des ICNE de l'exercice N-1	
= Différence ICNE N - ICNE N-1	

SECTION D'INVESTISSEMENT

III - VOTE DU COMPTE ADMINISTRATIF	III
SECTION D'INVESTISSEMENT - DETAIL DES DEPENSES	B1

Chap./Art.	Libellé	Crédits Ouverts	Mandats émis	Restes à réaliser	Crédits annulés
20	**IMMOBILISATIONS INCORPORELLES**	**176 345.38**	**58 262.78**	**41 339.89**	**76 742.71**
- 20 -	IMMOBILISATIONS INCORPORELLES	176 345.38	58 262.78	41 339.89	76 742.71
	FRAIS D'ETUDES, RECHERCHE OU DEVELOPPEMENT				
2031	FRAIS D'ETUDES	126 252.00	37 244.00	41 011.09	47 996.91
2051	CONCESSIONS ET DROITS SIMILAIRES	50 093.38	21 018.78	328.80	28 745.80
204	**SUBVENTIONS D'EQUIPEMENT VERSEES**	**13 409.40**		**13 409.40**	
- 20 -	IMMOBILISATIONS INCORPORELLES	13 409.40		13 409.40	
+204	SUBVENTIONS D'EQUIPEMENT VERSEES	13 409.40		13 409.40	
	SUBVENTIONS D'EQUIPEMENT AUX ORGANISMES PUBLICS				
2041512	SUBVENTIONS D'EQT VERSEES GFP DE RATTACH BATIMENTS	13 409.40		13 409.40	
21	**IMMOBILISATIONS CORPORELLES**	**1 201 236.15**	**700 064.47**	**345 017.94**	**156 153.74**
- 21 -	IMMOBILISATIONS CORPORELLES	1 201 236.15	700 064.47	345 017.94	156 153.74
	TERRAINS				
2111	TERRAINS NUS	143 470.00	21 896.00		121 574.00
2112	TERRAINS DE VOIRIE	500.00			500.00
2113	TERRAINS AMENAGES AUTRES QUE VOIRIE	128 630.00	128 630.00		
2115	TERRAINS BATIS	2 299.00			2 299.00
2118	AUTRES TERRAINS				
	AGENCEMENTS ET AMENAGEMENTS DE TERRAINS				
2121	PLANTATIONS D'ARBRES ET D'ARBUSTES	1 558.00	1 557.41		0.59
2128	AUTRES AGENCEMENTS ET AMENAGEMENTS	41 840.00		41 814.48	25.52
	CONSTRUCTIONS				
2138	AUTRES CONSTRUCTIONS	1 213.00	1 165.92		47.08
	INSTALLATIONS, MATERIEL ET OUTILLAGE TECHNIQUES				
2152	INSTALLATIONS DE VOIRIE	15 824.00	14 613.61	856.80	353.59
	RESEAUX DIVERS				
21538	AUTRES RESEAUX				
	MATERIEL ET OUTILLAGE D'INCENDIE ET DEFENSE CIVIL				
21568	AUTRE MATERIEL ET OUTILLAGE D'INCENDIE, DEFENSE	5 134.00	5 133.55		0.45
	MATERIEL ET OUTILLAGE DE VOIRIE				
21571	MATERIEL ROULANT	96 112.00	85 230.00	10 863.60	18.40
21578	AUTRE MATERIEL ET OUTILLAGE DE VOIRIE	1 762.00	1 240.00	490.00	32.00
2158	AUTRES INSTALLATIONS, MATERIEL ET OUTILLAGE TECH.	134 193.24	73 362.01	60 788.02	43.21
21580	AUTRES INSTALLATIONS MATERIELS TECHNIQUES	1 098.82	1 098.82		
	COLLECTIONS ET OEUVRES D'ART				
2162	FONDS ANCIENS DES BIBLIOTHEQUES ET MUSEES	500.00	500.00		
2168	AUTRES COLLECTIONS ET OEUVRES D'ART	350.00	350.00		
	AUTRES IMMOBILISATIONS CORPORELLES				
2181	INSTALLAT. GENERALES, AGENCEMENTS ET AMENAGEMENTS	15 213.00	15 123.54		89.46
2182	MATERIEL DE TRANSPORT	220 234.00	24 534.00	190 221.16	5 478.84
2183	MATERIEL DE BUREAU ET INFORMATIQUE	164 437.55	136 943.47	12 122.37	15 371.71

III - VOTE DU COMPTE ADMINISTRATIF	III
SECTION D'INVESTISSEMENT - DETAIL DES DEPENSES	B1

Chap./Art.	Libellé	Crédits Ouverts	Mandats émis	Restes à réaliser	Crédits annulés
21830	MATERIEL DE BUREAU ET MATERIEL INFORMATIQUE				
2184	MOBILIER	46 966.00	45 440.00		1 526.00
2188	AUTRES IMMOBILISATIONS CORPORELLES	171 797.54	137 351.86	25 716.51	8 729.17
21880	AUTRES IMMOBILISATIONS CORPORELLES	8 104.00	5 894.28	2 145.00	64.72
23	**IMMOBILISATIONS EN COURS**	**2 370 200.13**	**1 288 119.51**	**696 142.35**	**385 938.27**
- 23 -	IMMOBILISATIONS EN COURS	2 370 200.13	1 288 119.51	696 142.35	385 938.27
	IMMOBILISATIONS CORPORELLES EN COURS				
2312	TERRAINS	137 400.94	70 958.42	52 893.36	13 549.16
2313	CONSTRUCTIONS	683 011.84	230 785.24	293 316.11	158 910.49
23130	CONSTRUCTIONS	45 000.00		33 725.00	11 275.00
2315	INSTALLATIONS, MATERIEL ET OUTILLAGE TECHNIQUES	1 496 947.95	980 886.85	315 157.88	200 903.22
23150	INSTALLATIONS, MATERIEL ET OUTILLAGE TECHNIQUES	1 548.40	248.00		1 300.40
2316	RESTAURATION DES COLLECTIONS ET OEUVRES D'ART	6 291.00	5 241.00	1 050.00	
	201301 AP CONTOURNEMENT DE BEAUNE	600 874.00	396 587.88		204 286.12
	201508 ACCESSIBILITE DES BATIMENTS MUNICIPAUX (PHASE 1)	32 000.00	15 903.47		16 096.53
	201801 BATIMENT PUBLIC DE LA CITE DES VINS ET DES CLIMATS	5 500 000.00	3 971 866.47		1 528 133.53
	201802 EQUIPEMENT PUBLIC EXCEP. CHEMIN DE LA MALADIERE	5 000.00			5 000.00
	201803 POURSUITE DU SCHEMA D'AMENAGEMENT DES PISTES CYCL.	496 002.00	446 748.00		49 254.00
	201805 AMENAGEMENT DU SITE DE LA CITE DES VINS ET DES CL	960 000.00	533 734.74		426 265.26
	201806 MAISON DU MOUVEMENT ET DE MAREY				
	201901 EXTENSION DE L'ECOLE CHAMPAGNE	88 000.00	9 565.70		78 434.30
	202001 THEATRE DE VERDURE	68 500.00	41 450.62		27 049.38
	202002 CREATION D'UN ESPACE CINERAIRE - COLUMBARIUM	40 000.00	11 592.00		28 408.00
	202003 STADE NAUTIQUE - ETUDES	20 000.00			20 000.00
	202004 ECOPATURAGE	42 673.01	42 624.00		49.01
	202101 ACCESSIBILITE DES BATIMENTS MUNICIPAUX (PHASE 2)				
	202102 VESTIAIRES DE FOOT - STADE VIGNOLES	13 000.00	1 152.00		11 848.00
	202103 RESTAURATION TOITURE EGLISE SAINT NICOLAS				
	202104 MODE DOUX - INTERCONNEXION GRANDS AXES (2021-2023)				
TOTAL DES DEPENSES D'EQUIPEMENT		**11 627 240.07**	**7 517 671.64**	**1 095 909.58**	**3 013 658.85**
10	**DOTATIONS,FONDS DIVERS ET RESERVES**	**100.00**			**100.00**
- 10 -	DOTATIONS, FONDS DIVERS ET RESERVES	100.00			100.00
	DOTATIONS ET FONDS GLOBALISES D'INVESTISSEMENT				
	FONDS GLOBALISES D'INVESTISSEMENT				
10226	TAXE D'AMENAGEMENT ET VERSEMENT POUR SOUS-DENSITE	100.00			100.00
16	**EMPRUNTS ET DETTES ASSIMILES**	**7 268 098.92**	**6 721 682.91**		**546 416.01**
- 16 -	EMPRUNTS ET DETTES ASSIMILEES	7 268 098.92	6 721 682.91		546 416.01
	EMPRUNTS AUPRES DES ETABLISSEMENTS DE CREDIT				
1641	EMPRUNTS EN EUROS	1 798 650.00	1 286 503.99		512 146.01
1643	EMPRUNTS EN DEVISES	90 000.00	58 876.56		31 123.44
165	DEPOTS ET CAUTIONNEMENTS RECUS	5 000.00	1 867.18		3 132.82
166	REFINANCEMENT DE DETTE	4 520 098.92	4 520 098.92		
	EMPRUNTS DETTES ASSORTIES DE CONDITIONS PARTICUL.				
1675	DETTES POUR M.E.T.P.	854 350.00	854 336.26		13.74
26	**PARTICIPATIONS, CREANCES RATTACHEES A DES PARTICI.**				

III - VOTE DU COMPTE ADMINISTRATIF	III
SECTION D'INVESTISSEMENT - DETAIL DES DEPENSES	B1

Chap./Art.	Libellé	Crédits Ouverts	Mandats émis	Restes à réaliser	Crédits annulés
- 26 - 261	PARTICIPATIONS ET CREANCES RATTACHEES A DES PART. TITRES DE PARTICIPATIONS				
020	**DEPENSES IMPREVUES**	**72 250.00**			
020	DEPENSES IMPREVUES	72 250.00			
TOTAL DES DEPENSES FINANCIERES		**7 340 448.92**	**6 721 682.91**		**618 766.01**
TOTAL DES DEPENSES D'OPERATIONS POUR COMPTE DE TIERS					
TOTAL DES DEPENSES REELLES		**18 967 688.99**	**14 239 354.55**	**1 095 909.58**	**3 632 424.86**

III - VOTE DU COMPTE ADMINISTRATIF	III
SECTION D'INVESTISSEMENT - DETAIL DES DEPENSES	B1

Chap./Art.	Libellé	Crédits Ouverts	Mandats émis	Restes à réaliser	Crédits annulés
040	*OPE.D'ORDRE DE TRANSFERTS ENTRE SECTIONS*	*2 363 000.00*	*1 725 008.68*		*637 991.32*
Reprises sur autofinancement antérieur					
Charges transférées		*2 363 000.00*	*1 725 008.68*		*637 991.32*
	DIFFERENCES SUR REALISATIONS D'IMMOBILISATIONS				
192	*PLUS OU MOINS VALUES SUR CESSIONS D'IMMOBILISATION*		*2 945.24*		*-2 945.24*
- 21 -	*IMMOBILISATIONS CORPORELLES*				
	TERRAINS				
2115	*TERRAINS BATIS*				
	AUTRES IMMOBILISATIONS CORPORELLES				
2182	*MATERIEL DE TRANSPORT*				
- 35 -	*STOCKS DE PRODUITS*	*1 545 000.00*	*905 063.44*		*639 936.56*
3555	*TERRAINS AMENAGES*	*1 545 000.00*	*905 063.44*		*639 936.56*
- 48 -	*COMPTES DE REGULARISATION*	*818 000.00*	*817 000.00*		*1 000.00*
	CHARGES A REPARTIR SUR PLUSIEURS EXERCICES				
4817	*PENALITES DE RENEGOCIATION DE LA DETTE*	*818 000.00*	*817 000.00*		*1 000.00*
041	*OPERATIONS PATRIMONIALES*	*95 000.00*			*95 000.00*
- 21 -	*IMMOBILISATIONS CORPORELLES*	*95 000.00*			*95 000.00*
	TERRAINS				
21151	*TERRAIN BATIS ORDRE PATRIMONIAL*	*95 000.00*			*95 000.00*
TOTAL DES DEPENSES D'ORDRE		*2 458 000.00*	*1 725 008.68*		*732 991.32*

TOTAL DES DEPENSES D'INVESTISSEMENT DE L'EXERCICE (=total réelles + ordres)	21 425 688.99	15 964 363.23	1 095 909.58	4 365 416.18

Pour information : D 001 Solde d'exécution négatif reporté de N-1	2 003 450.94

III - VOTE DU COMPTE ADMINISTRATIF	III
SECTION D'INVESTISSEMENT - DETAIL DES RECETTES	B2

Chap./Art.	Libellé	Crédits Ouverts	Titres émis	Restes à réaliser	Crédits annulés
13	**SUBVENTIONS D'INVESTISSEMENT RECUES**	**4 803 105.87**	**3 419 788.73**	**7 591.51**	**1 375 725.63**
- 13 -	SUBVENTIONS D'INVESTISSEMENT	4 803 105.87	3 419 788.73	7 591.51	1 375 725.63
	SUBVENTIONS D'EQUIPEMENT TRANSFERABLES				
1311	ETAT ET ETABLISSEMENTS NATIONAUX				
1312	REGIONS				
1313	DEPARTEMENTS				
	SUBVENTIONS D'EQUIPEMENT NON TRANSFERABLES				
1321	ETAT ET ETABLISSEMENTS NATIONAUX	45 000.00			45 000.00
1322	REGIONS	1 132 000.00	30 252.09		1 101 747.91
1323	DEPARTEMENTS	1 010 850.00	1 010 850.00		
13251	GFP DE RATTACHEMENTS	1 066 519.94	1 077 691.58	7 591.51	-18 763.15
132510	GFP DE RATTACHEMENT				
13258	AUTRES REGROUPEMENTS	48 103.51	48 103.51		
1327	BUDGET COMMUNAUTAIRE ET FONDS STRUCTURELS	220 000.00			220 000.00
1328	AUTRES	1 159 000.00	1 131 277.00		27 723.00
	FONDS AFFECTES EQUIPEMENT NON TRANSFERABLES				
1342	AMENDES DE POLICE	118 666.00	118 666.00		
1343	P.A.E. (PROGRAMME D'AMENAGEMENT D'ENSEMBLE)	2 966.42	2 948.55		17.87
1346	PARTICIPATIONS POUR VOIRIE ET RESEAUX				
16	**EMPRUNTS ET DETTES ASSIMILES**	**4 520 098.92**	**4 520 098.92**		
- 16 -	EMPRUNTS ET DETTES ASSIMILEES	4 520 098.92	4 520 098.92		
	EMPRUNTS AUPRES DES ETABLISSEMENTS DE CREDIT				
1641	EMPRUNTS EN EUROS				
166	REFINANCEMENT DE DETTE	4 520 098.92	4 520 098.92		
TOTAL DES RECETTES D'EQUIPEMENT		**9 323 204.79**	**7 939 887.65**	**7 591.51**	**1 375 725.63**
10	**DOTATIONS,FONDS DIVERS ET RESERVES**	**3 651 596.64**	**3 413 301.09**		**238 295.55**
- 10 -	DOTATIONS, FONDS DIVERS ET RESERVES	3 651 596.64	3 413 301.09		238 295.55
	DOTATIONS ET FONDS GLOBALISES D'INVESTISSEMENT				
	FONDS GLOBALISES D'INVESTISSEMENT				
10222	F.C.T.V.A.	430 000.00	325 006.00		104 994.00
10226	TAXE D'AMENAGEMENT ET VERSEMENT POUR SOUS-DENSITE	500 000.00	366 698.45		133 301.55
	RESERVES				
1068	EXCEDENTS DE FONCTIONNEMENT CAPITALISES	2 721 596.64	2 721 596.64		
165	**Dépôts et cautionnements reçus**	**5 000.00**	**4 454.96**		**545.04**
- 16 -	EMPRUNTS ET DETTES ASSIMILEES	5 000.00	4 454.96		545.04
165	DEPOTS ET CAUTIONNEMENTS RECUS	5 000.00	4 454.96		545.04
024	**PRODUITS DES CESSIONS**	**967 547.00**			
024	PRODUITS DES IMMOBIOLISATIONS	967 547.00			

III - VOTE DU COMPTE ADMINISTRATIF	III
SECTION D'INVESTISSEMENT - DETAIL DES RECETTES	B2

Chapitre / Article	Libellé	Crédits Ouverts	Titres émis	Restes à réaliser	Crédits annulés
TOTAL DES RECETTES FINANCIERES		4 624 143.64	3 417 756.05		1 206 387.59
TOTAL DES RECETTES D'OPERATIONS POUR COMPTE DE TIERS					
TOTAL DES RECETTES REELLES		13 947 348.43	11 357 643.70	7 591.51	2 582 113.22

III - VOTE DU COMPTE ADMINISTRATIF	III
SECTION D'INVESTISSEMENT - DETAIL DES RECETTES	B2

Chap./Art.	Libellé	Crédits Ouverts	Titres émis	Restes à réaliser	Crédits annulés
021	VIREMENT DE LA SECTION DE FONCTIONNEMENT	4 544 256.50			
021	VIREMENT A LA SECTION FONCTIONNEMENT	4 544 256.50			
040	OPE.D'ORDRE DE TRANSFERTS ENTRE SECTIONS	4 842 535.00	3 961 450.57		881 084.43
- 16 -	EMPRUNTS ET DETTES ASSIMILEES	818 000.00	817 000.00		1 000.00
	EMPRUNTS AUPRES DES ETABLISSEMENTS DE CREDIT				
1641	EMPRUNTS EN EUROS	818 000.00	817 000.00		1 000.00
	DIFFERENCES SUR REALISATIONS D'IMMOBILISATIONS				
192	PLUS OU MOINS VALUES SUR CESSIONS D'IMMOBILISATION		531 804.49		-531 804.49
- 21 -	IMMOBILISATIONS CORPORELLES		395 149.75		-395 149.75
	TERRAINS				
2111	TERRAINS NUS		212 441.04		-212 441.04
2112	TERRAINS DE VOIRIE		70.13		-70.13
2113	TERRAINS AMENAGES AUTRES QUE VOIRIE		982.38		-982.38
2115	TERRAINS BATIS		164 589.00		-164 589.00
2118	AUTRES TERRAINS		121.96		-121.96
	AUTRES IMMOBILISATIONS CORPORELLES				
2182	MATERIEL DE TRANSPORT		16 945.24		-16 945.24
- 28 -	AMORTISSEMENTS DES IMMOBILISATIONS	2 806 908.00	999 938.39		1 806 969.61
	AMORTISSEMENTS DES IMMOBILISATIONS INCORPORELLES				
2802	FRAIS ETUDES, ELABO., MODIF., REVIS. DES DOC. URBA	187.00	187.30		-0.30
	FRAIS ETUDES, RECH. ET DE DEVELOP. ET D'INSERT.				
28031	FRAIS D'ETUDES	444.00			444.00
	SUBVENTIONS D'EQUIPEMENT VERSE				
2804112	BATIMENTS ET INSTALLATIONS	22 671.00	22 678.66		-7.66
2804132	BATIMENTS ET INSTALLATIONS				
2804133	PROJETS D'INFRASTRUCTURES D'INTERET NATIONAL	242 456.00	280 422.00		-37 966.00
28041512	SUBVENTIONS BATIMENTS ET INSTALLATIONS	8 921.00	8 921.00		
280422	BATIMENTS ET INSTALLATIONS	2 966.00	92 408.00		-89 442.00
2804412	BATIMENTS ET INSTALLATIONS	150 730.00	145 727.00		5 003.00
28051	CONCESSIONS ET DROITS SIMILAIRES	38 622.00	22 028.68		16 593.32
	AMORTISSEMENTS DES IMMOBILISATIONS CORPORELLES				
	AGENCEMENTS ET AMENAGEMENTS DE TERRAINS				
28128	AUTRES AGENCEMENTS ET AMENAGEMENTS TERRAINS				
	CONSTRUCTIONS				
281311	HOTEL DE VILLE	1 926 908.00			1 926 908.00
	INSTALLATIONS, MATERIEL ET OUTILLAGE TECHNIQUES				
28151	RESEAUX DE VOIRIE				
28152	INSTALLATIONS DE VOIRIE	31 951.00	39 861.98		-7 910.98
281538	AUTRES RESEAUX	291.00	3 759.12		-3 468.12
281568	AUTRE MATERIEL ET OUTILLAGE D'INCENDIE, DEFENSE	2 385.00	2 394.25		-9.25
281571	MATERIEL ROULANT	1 887.00	31 577.00		-29 690.00
281578	AUTRE MATERIEL ET OUTILLAGE D'INCENDIE, DEFENSE	7 913.00	6 973.00		940.00
28158	AUTRES INSTALLATIONS, MATERIEL ET OUTILLAGE TECH.	47 065.00	63 119.86		-16 054.86
	IMMOBILISATIONS CORPORELLES RECUES AU TITRE D'UNE				
281757	MATERIEL ET OUTILLAGE DE VOIRIE	1 744.00	1 744.00		
	AUTRES IMMOBILISATIONS CORPORELLES				
28181	INSTALLATIONS GENERALES, AGENCEMENTS, AMENAGEMENTS	4 224.00	5 560.46		-1 336.46
28182	MATERIEL DE TRANSPORT	128 928.00	107 322.46		21 605.54

III - VOTE DU COMPTE ADMINISTRATIF	III
SECTION D'INVESTISSEMENT - DETAIL DES RECETTES	B2

Chapitre / Article	Libellé	Crédits Ouverts	Titres émis	Restes à réaliser	Crédits annulés
28183	*MATERIEL DE BUREAU ET MATERIEL D'INFORMATIQUE*	*56 628.00*	*50 836.88*		*5 791.12*
281830	*MATERIEL DE BUREAU ET MATERIEL INFORMATIQUE*		*406.00*		*-406.00*
28184	*MOBILIER*	*34 834.00*	*32 888.85*		*1 945.15*
28185	*CHEPTEL*	*430.00*	*430.00*		
28188	*AUTRES IMMOBILISATIONS CORPORELLES*	*94 723.00*	*80 691.89*		*14 031.11*
- 35 -	*STOCKS DE PRODUITS*	*1 163 092.00*	*1 163 091.28*		*0.72*
3555	*TERRAINS AMENAGES*	*1 163 092.00*	*1 163 091.28*		*0.72*
- 48 -	*COMPTES DE REGULARISATION*	*54 535.00*	*54 466.66*		*68.34*
	CHARGES A REPARTIR SUR PLUSIEURS EXERCICES				
4817	*PENALITES DE RENEGOCIATION DE LA DETTE*	*54 535.00*	*54 466.66*		*68.34*
TOTAL DES PRELEVEMENTS PROVENANT DE LA SECTION DE FONCTIONNEMENT		*9 386 791.50*	*3 961 450.57*		*5 425 340.93*
041	*OPERATIONS PATRIMONIALES*	*95 000.00*			*95 000.00*
- 10 -	*DOTATIONS, FONDS DIVERS ET RESERVES*				
	DOTATIONS ET FONDS GLOBALISES D'INVESTISSEMENT				
1021	*DOTATION*				
- 13 -	*SUBVENTIONS D'INVESTISSEMENT*	*95 000.00*			*95 000.00*
	SUBVENTIONS D'EQUIPEMENT NON TRANSFERABLES				
13281	*AUTRES SUBVENTIONS INVESTISSEMENT ORDRE*	*95 000.00*			*95 000.00*
TOTAL DES RECETTES D'ORDRE		*9 481 791.50*	*3 961 450.57*		*5 520 340.93*

TOTAL DES RECETTES D'INVESTISSEMENT DE L'EXERCICE (=total réelles + ordres)	23 429 139.93	15 319 094.27	7 591.51	8 102 454.15

Pour information : R 001 Solde d'exécution positif reporté de N-1	

III - VOTE DU BUDGET	III
DETAIL DES CHAPITRES D'OPERATION D'EQUIPEMENT	B3

OPERATION D'EQUIPEMENT N° : 201102 Libellé : AP CONSERVATOIRE DE MUSIQUE ET DANSE

POUR VOTE (chapitre)

Art.	LIBELLE	Crédits Ouverts	Réalisations émises	Restes à réaliser	Crédits annulés	Pour mémoire cumul Réalisat.
	TOTAL DEPENSES					
23	IMMOBILISATIONS EN COURS					
2313	CONSTRUCTIONS					

Solde du financement (Recettes - Dépenses)	0.00	0.00	0.00	0.00	0.00

III - VOTE DU BUDGET	III
DETAIL DES CHAPITRES D'OPERATION D'EQUIPEMENT	B3

OPERATION D'EQUIPEMENT N° : 201301 Libellé : AP CONTOURNEMENT DE BEAUNE

POUR VOTE (chapitre)

Art.	LIBELLE	Crédits Ouverts	Réalisations émises	Restes à réaliser	Crédits annulés	Pour mémoire cumul Réalisat.
	TOTAL DEPENSES	600 874.00	396 587.88		204 286.12	4 863 699.42
204	SUBVENTIONS D'EQUIPEMENT VERSEES	600 874.00	396 587.88		204 286.12	4 688 054.73
20413	DEPARTEMENTS					
204133	PROJETS D'INFRASTRUCTURES D'INTERET NATIONAL	600 874.00	396 587.88		204 286.12	4 688 054.73
23	IMMOBILISATIONS EN COURS					175 644.69
2312	TERRAINS					157 349.21
2315	INSTALLATIONS, MATERIEL ET OUTILLAGE TECHNIQUES					18 295.48

Solde du financement (Recettes - Dépenses)	-600 874.00	-396 587.88	0.00	-204 286.12	-4 863 699.42

III - VOTE DU BUDGET	III
DETAIL DES CHAPITRES D'OPERATION D'EQUIPEMENT	B3

OPERATION D'EQUIPEMENT N° : 201302 Libellé : AP PORTE MARIE DE BOURGOGNE

POUR VOTE (chapitre)

Art.	LIBELLE	Crédits Ouverts	Réalisations émises	Restes à réaliser	Crédits annulés	Pour mémoire cumul Réalisat.
	TOTAL DEPENSES					555 287.95
23	IMMOBILISATIONS EN COURS					555 287.95
2313	CONSTRUCTIONS					555 287.95
	TOTAL RECETTES AFFECTEES					168 046.73
13	SUBVENTIONS D'INVESTISSEMENT RECUES					168 046.73
1322	REGIONS					78 529.59
1323	DEPARTEMENTS					89 517.14
	Solde du financement (Recettes - Dépenses)	0.00	0.00	0.00	0.00	-387 241.22

III - VOTE DU BUDGET	III
DETAIL DES CHAPITRES D'OPERATION D'EQUIPEMENT	B3

OPERATION D'EQUIPEMENT N° : 201501 Libellé : AMENAGEMENT PLACE MADELEINE

POUR VOTE (chapitre)

Art.	LIBELLE	Crédits Ouverts	Réalisations émises	Restes à réaliser	Crédits annulés	Pour mémoire cumul Réalisat.
	TOTAL DEPENSES					129 070.85
23	IMMOBILISATIONS EN COURS					129 070.85
2315	INSTALLATIONS, MATERIEL ET OUTILLAGE TECHNIQUES					129 070.85
	Solde du financement (Recettes - Dépenses)	0.00	0.00	0.00	0.00	-129 070.85

III - VOTE DU BUDGET	III
DETAIL DES CHAPITRES D'OPERATION D'EQUIPEMENT	B3

OPERATION D'EQUIPEMENT N° : 201506 Libellé : TRAVAUX VOIRIE PVR CROIX NOIRE

POUR VOTE (chapitre)

Art.	LIBELLE	Crédits Ouverts	Réalisations émises	Restes à réaliser	Crédits annulés	Pour mémoire cumul Réalisat.
	TOTAL DEPENSES					
23	IMMOBILISATIONS EN COURS					
2315	INSTALLATIONS, MATERIEL ET OUTILLAGE TECHNIQUES					

Solde du financement (Recettes - Dépenses)	0.00	0.00	0.00	0.00	0.00

III - VOTE DU BUDGET	III
DETAIL DES CHAPITRES D'OPERATION D'EQUIPEMENT	B3

OPERATION D'EQUIPEMENT N° : 201508 Libellé : ACCESSIBILITE DES BATIMENTS MUNICIPAUX (PHASE 1)

POUR VOTE (chapitre)

Art.	LIBELLE	Crédits Ouverts	Réalisations émises	Restes à réaliser	Crédits annulés	Pour mémoire cumul Réalisat.
	TOTAL DEPENSES	32 000.00	15 903.47		16 096.53	245 662.31
23	IMMOBILISATIONS EN COURS	32 000.00	15 903.47		16 096.53	245 662.31
2313	CONSTRUCTIONS	32 000.00	15 903.47		16 096.53	230 599.75
23130	CONSTRUCTIONS					6 575.79
2315	INSTALLATIONS, MATERIEL ET OUTILLAGE TECHNIQUES					8 486.77
	TOTAL RECETTES AFFECTEES					
13	SUBVENTIONS D'INVESTISSEMENT RECUES					
132510	GFP DE RATTACHEMENT					

Solde du financement (Recettes - Dépenses)	-32 000.00	-15 903.47	0.00	-16 096.53	-245 662.31

III - VOTE DU BUDGET	III
DETAIL DES CHAPITRES D'OPERATION D'EQUIPEMENT	B3

OPERATION D'EQUIPEMENT N° : 201509 Libellé : AMENAGEMENT ROUTE DE POMMARD

POUR VOTE (chapitre)

Art.	LIBELLE	Crédits Ouverts	Réalisations émises	Restes à réaliser	Crédits annulés	Pour mémoire cumul Réalisat.
	TOTAL DEPENSES					118 295.14
23	IMMOBILISATIONS EN COURS					118 295.14
2315	INSTALLATIONS, MATERIEL ET OUTILLAGE TECHNIQUES					118 295.14
	TOTAL RECETTES AFFECTEES					
13	SUBVENTIONS D'INVESTISSEMENT RECUES					
1322	REGIONS					

Solde du financement (Recettes - Dépenses)	0.00	0.00	0.00	0.00	-118 295.14

III - VOTE DU BUDGET	III
DETAIL DES CHAPITRES D'OPERATION D'EQUIPEMENT	B3

OPERATION D'EQUIPEMENT N° : 201801 Libellé : BATIMENT PUBLIC DE LA CITE DES VINS ET DES CLIMATS

POUR VOTE (chapitre)

Art.	LIBELLE	Crédits Ouverts	Réalisations émises	Restes à réaliser	Crédits annulés	Pour mémoire cumul Réalisat.
	TOTAL DEPENSES	5 500 000.00	3 971 866.47		1 528 133.53	5 395 228.88
20	IMMOBILISATIONS INCORPORELLES		7 169.91		-7 169.91	386 008.33
2031	FRAIS D'ETUDES		7 169.91		-7 169.91	386 008.33
23	IMMOBILISATIONS EN COURS	5 500 000.00	3 964 696.56		1 535 303.44	5 009 220.55
2313	CONSTRUCTIONS	5 500 000.00	3 964 696.56		1 535 303.44	5 009 220.55
	TOTAL RECETTES AFFECTEES	4 048 103.51	3 048 103.51		1 000 000.00	4 548 103.51
13	SUBVENTIONS D'INVESTISSEMENT RECUES	4 048 103.51	3 048 103.51		1 000 000.00	4 548 103.51
1322	REGIONS	1 000 000.00			1 000 000.00	500 000.00
1323	DEPARTEMENTS	1 000 000.00	1 000 000.00			2 000 000.00
13251	GFP DE RATTACHEMENTS	1 000 000.00	1 000 000.00			1 000 000.00
13258	AUTRES REGROUPEMENTS	48 103.51	48 103.51			48 103.51
1328	AUTRES	1 000 000.00	1 000 000.00			1 000 000.00
	Solde du financement (Recettes - Dépenses)	-1 451 896.49	-923 762.96	0.00	-528 133.53	-847 125.37

III - VOTE DU BUDGET	III
DETAIL DES CHAPITRES D'OPERATION D'EQUIPEMENT	B3

OPERATION D'EQUIPEMENT N° : 201802 Libellé : EQUIPEMENT PUBLIC EXCEP. CHEMIN DE LA MALADIERE

POUR VOTE (chapitre)

Art.	LIBELLE	Crédits Ouverts	Réalisations émises	Restes à réaliser	Crédits annulés	Pour mémoire cumul Réalisat.
	TOTAL DEPENSES	5 000.00			5 000.00	3 588.00
23	IMMOBILISATIONS EN COURS	5 000.00			5 000.00	3 588.00
2315	INSTALLATIONS, MATERIEL ET OUTILLAGE TECHNIQUES	5 000.00			5 000.00	3 588.00
	TOTAL RECETTES AFFECTEES					13 794.00
13	SUBVENTIONS D'INVESTISSEMENT RECUES					13 794.00
1318	AUTRES					
1328	AUTRES					
1346	PARTICIPATIONS POUR VOIRIE ET RESEAUX					13 794.00

Solde du financement (Recettes - Dépenses)	-5 000.00	0.00	0.00	-5 000.00	10 206.00

III - VOTE DU BUDGET	III
DETAIL DES CHAPITRES D'OPERATION D'EQUIPEMENT	B3

OPERATION D'EQUIPEMENT N° : 201803 Libellé : POURSUITE DU SCHEMA D'AMENAGEMENT DES PISTES CYCL.

POUR VOTE (chapitre)

Art.	LIBELLE	Crédits Ouverts	Réalisations émises	Restes à réaliser	Crédits annulés	Pour mémoire cumul Réalisat.
	TOTAL DEPENSES	496 002.00	446 748.00		49 254.00	803 684.14
20	IMMOBILISATIONS INCORPORELLES					
2031	FRAIS D'ETUDES					
23	IMMOBILISATIONS EN COURS	496 002.00	446 748.00		49 254.00	803 684.14
2315	INSTALLATIONS, MATERIEL ET OUTILLAGE TECHNIQUES	496 002.00	446 748.00		49 254.00	803 684.14
	TOTAL RECETTES AFFECTEES	352 000.00	30 252.09		321 747.91	30 252.09
13	SUBVENTIONS D'INVESTISSEMENT RECUES	352 000.00	30 252.09		321 747.91	30 252.09
1322	REGIONS	132 000.00	30 252.09		101 747.91	30 252.09
1327	BUDGET COMMUNAUTAIRE ET FONDS STRUCTURELS	220 000.00			220 000.00	

Solde du financement (Recettes - Dépenses)	-144 002.00	-416 495.91	0.00	272 493.91	-773 432.05

III - VOTE DU BUDGET	III
DETAIL DES CHAPITRES D'OPERATION D'EQUIPEMENT	B3

OPERATION D'EQUIPEMENT N° : 201805 Libellé : AMENAGEMENT DU SITE DE LA CITE DES VINS ET DES CL

POUR VOTE (chapitre)

Art.	LIBELLE	Crédits Ouverts	Réalisations émises	Restes à réaliser	Crédits annulés	Pour mémoire cumul Réalisat.
	TOTAL DEPENSES	960 000.00	533 734.74		426 265.26	1 011 626.06
20	IMMOBILISATIONS INCORPORELLES					267 352.76
2031	FRAIS D'ETUDES					267 352.76
2033	FRAIS D'INSERTION					
23	IMMOBILISATIONS EN COURS	960 000.00	533 734.74		426 265.26	744 273.30
2312	TERRAINS					
2313	CONSTRUCTIONS	810 000.00	386 743.55		423 256.45	597 282.11
2315	INSTALLATIONS, MATERIEL ET OUTILLAGE TECHNIQUES					
238	AVANCES VERSES SUR COMMANDES IMMO. CORP.	150 000.00	146 991.19		3 008.81	146 991.19
	TOTAL RECETTES AFFECTEES	10 850.00	10 850.00			10 850.00
13	SUBVENTIONS D'INVESTISSEMENT RECUES	10 850.00	10 850.00			10 850.00
1322	REGIONS					
1323	DEPARTEMENTS	10 850.00	10 850.00			10 850.00

Solde du financement (Recettes - Dépenses)	-949 150.00	-522 884.74	0.00	-426 265.26	-1 000 776.06

III - VOTE DU BUDGET	III
DETAIL DES CHAPITRES D'OPERATION D'EQUIPEMENT	B3

OPERATION D'EQUIPEMENT N° : 201806 Libellé : MAISON DU MOUVEMENT ET DE MAREY

POUR VOTE (chapitre)

Art.	LIBELLE	Crédits Ouverts	Réalisations émises	Restes à réaliser	Crédits annulés	Pour mémoire cumul Réalisat.
	TOTAL DEPENSES					16 596.00
20	IMMOBILISATIONS INCORPORELLES					16 596.00
2031	FRAIS D'ETUDES					16 596.00
23	IMMOBILISATIONS EN COURS					
2313	CONSTRUCTIONS					
	TOTAL RECETTES AFFECTEES					
13	SUBVENTIONS D'INVESTISSEMENT RECUES					
1322	REGIONS					

Solde du financement (Recettes - Dépenses)	0.00	0.00	0.00	0.00	-16 596.00

III - VOTE DU BUDGET	III
DETAIL DES CHAPITRES D'OPERATION D'EQUIPEMENT	B3

OPERATION D'EQUIPEMENT N° : 201807 Libellé : POURSUITE DE L'EXT. ET DE LA MOD. DES ZONES DE STA

POUR VOTE (chapitre)

Art.	LIBELLE	Crédits Ouverts	Réalisations émises	Restes à réaliser	Crédits annulés	Pour mémoire cumul Réalisat.
	TOTAL DEPENSES					
20	IMMOBILISATIONS INCORPORELLES					
2031	FRAIS D'ETUDES					
23	IMMOBILISATIONS EN COURS					
2315	INSTALLATIONS, MATERIEL ET OUTILLAGE TECHNIQUES					

Solde du financement (Recettes - Dépenses)	0.00	0.00	0.00	0.00	0.00

III - VOTE DU BUDGET	III
DETAIL DES CHAPITRES D'OPERATION D'EQUIPEMENT	B3

OPERATION D'EQUIPEMENT N° : 201901 Libellé : EXTENSION DE L'ECOLE CHAMPAGNE

POUR VOTE (chapitre)

Art.	LIBELLE	Crédits Ouverts	Réalisations émises	Restes à réaliser	Crédits annulés	Pour mémoire cumul Réalisat.
	TOTAL DEPENSES	88 000.00	9 565.70		78 434.30	62 130.13
20	IMMOBILISATIONS INCORPORELLES					3 108.00
2031	FRAIS D'ETUDES					3 108.00
23	IMMOBILISATIONS EN COURS	88 000.00	9 565.70		78 434.30	59 022.13
2313	CONSTRUCTIONS	88 000.00	9 565.70		78 434.30	59 022.13
	TOTAL RECETTES AFFECTEES					
13	SUBVENTIONS D'INVESTISSEMENT RECUES					
1321	ETAT ET ETABLISSEMENTS NATIONAUX					
1323	DEPARTEMENTS					

Solde du financement (Recettes - Dépenses)	-88 000.00	-9 565.70	0.00	-78 434.30	-62 130.13

III - VOTE DU BUDGET	III
DETAIL DES CHAPITRES D'OPERATION D'EQUIPEMENT	B3

OPERATION D'EQUIPEMENT N° : 202001 Libellé : THEATRE DE VERDURE

POUR VOTE (chapitre)

Art.	LIBELLE	Crédits Ouverts	Réalisations émises	Restes à réaliser	Crédits annulés	Pour mémoire cumul Réalisat.
	TOTAL DEPENSES	68 500.00	41 450.62		27 049.38	47 918.62
23	IMMOBILISATIONS EN COURS	68 500.00	41 450.62		27 049.38	47 918.62
2313	CONSTRUCTIONS	68 500.00	41 450.62		27 049.38	47 918.62
	TOTAL RECETTES AFFECTEES					
13	SUBVENTIONS D'INVESTISSEMENT RECUES					
1322	REGIONS					
1323	DEPARTEMENTS					
1328	AUTRES					
	Solde du financement (Recettes - Dépenses)	-68 500.00	-41 450.62	0.00	-27 049.38	-47 918.62

III - VOTE DU BUDGET	III
DETAIL DES CHAPITRES D'OPERATION D'EQUIPEMENT	B3

OPERATION D'EQUIPEMENT N° : 202002 Libellé : CREATION D'UN ESPACE CINERAIRE - COLUMBARIUM

POUR VOTE (chapitre)

Art.	LIBELLE	Crédits Ouverts	Réalisations émises	Restes à réaliser	Crédits annulés	Pour mémoire cumul Réalisat.
	TOTAL DEPENSES	40 000.00	11 592.00		28 408.00	11 592.00
23	IMMOBILISATIONS EN COURS	40 000.00	11 592.00		28 408.00	11 592.00
2312	TERRAINS	40 000.00	11 592.00		28 408.00	11 592.00

Solde du financement (Recettes - Dépenses)	-40 000.00	-11 592.00	0.00	-28 408.00	-11 592.00

III - VOTE DU BUDGET	III
DETAIL DES CHAPITRES D'OPERATION D'EQUIPEMENT	B3

OPERATION D'EQUIPEMENT N° : 202003 Libellé : STADE NAUTIQUE - ETUDES

POUR VOTE (chapitre)

Art.	LIBELLE	Crédits Ouverts	Réalisations émises	Restes à réaliser	Crédits annulés	Pour mémoire cumul Réalisat.
	TOTAL DEPENSES	20 000.00			20 000.00	
20	IMMOBILISATIONS INCORPORELLES	20 000.00			20 000.00	
2031	FRAIS D'ETUDES	20 000.00			20 000.00	

Solde du financement (Recettes - Dépenses)	-20 000.00	0.00	0.00	-20 000.00	0.00

III - VOTE DU BUDGET	III
DETAIL DES CHAPITRES D'OPERATION D'EQUIPEMENT	B3

OPERATION D'EQUIPEMENT N° : 202004 Libellé : ECOPATURAGE

POUR VOTE (chapitre)

Art.	LIBELLE	Crédits Ouverts	Réalisations émises	Restes à réaliser	Crédits annulés	Pour mémoire cumul Réalisat.
	TOTAL DEPENSES	42 673.01	42 624.00		49.01	73 569.76
21	IMMOBILISATIONS CORPORELLES	13 868.21	13 819.20		49.01	44 548.96
2158	AUTRES INSTALLATIONS, MATERIEL ET OUTILLAGE TECH.	12 000.00	12 000.00			26 111.76
2181	INSTALLAT. GENERALES, AGENCEMENTS ET AMENAGEMENTS	1 868.21	1 819.20		49.01	18 437.20
23	IMMOBILISATIONS EN COURS	28 804.80	28 804.80			29 020.80
2312	TERRAINS	28 804.80	28 804.80			29 020.80
	TOTAL RECETTES AFFECTEES	45 000.00			45 000.00	
13	SUBVENTIONS D'INVESTISSEMENT RECUES	45 000.00			45 000.00	
1321	ETAT ET ETABLISSEMENTS NATIONAUX	45 000.00			45 000.00	
1327	BUDGET COMMUNAUTAIRE ET FONDS STRUCTURELS					

Solde du financement (Recettes - Dépenses)	2 326.99	-42 624.00	0.00	44 950.99	-73 569.76

III - VOTE DU BUDGET	III
DETAIL DES CHAPITRES D'OPERATION D'EQUIPEMENT	B3

OPERATION D'EQUIPEMENT N° : 202101 Libellé : ACCESSIBILITE DES BATIMENTS MUNICIPAUX (PHASE 2)

POUR VOTE (chapitre)

Art.	LIBELLE	Crédits Ouverts	Réalisations émises	Restes à réaliser	Crédits annulés	Pour mémoire cumul Réalisat.
	TOTAL DEPENSES					
23	IMMOBILISATIONS EN COURS					
2313	CONSTRUCTIONS					

Solde du financement (Recettes - Dépenses)	0.00	0.00	0.00	0.00	0.00

III - VOTE DU BUDGET	III
DETAIL DES CHAPITRES D'OPERATION D'EQUIPEMENT	B3

OPERATION D'EQUIPEMENT N° : 202102 Libellé : VESTIAIRES DE FOOT - STADE VIGNOLES

POUR VOTE (chapitre)

Art.	LIBELLE	Crédits Ouverts	Réalisations émises	Restes à réaliser	Crédits annulés	Pour mémoire cumul Réalisat.
	TOTAL DEPENSES	13 000.00	1 152.00		11 848.00	1 152.00
23	IMMOBILISATIONS EN COURS	13 000.00	1 152.00		11 848.00	1 152.00
2313	CONSTRUCTIONS	13 000.00	1 152.00		11 848.00	1 152.00
	TOTAL RECETTES AFFECTEES					
13	SUBVENTIONS D'INVESTISSEMENT RECUES					
1312	REGIONS					
1313	DEPARTEMENTS					

Solde du financement (Recettes - Dépenses)	-13 000.00	-1 152.00	0.00	-11 848.00	-1 152.00

III - VOTE DU BUDGET	III
DETAIL DES CHAPITRES D'OPERATION D'EQUIPEMENT	B3

OPERATION D'EQUIPEMENT N° : 202103 Libellé : RESTAURATION TOITURE EGLISE SAINT NICOLAS

POUR VOTE (chapitre)

Art.	LIBELLE	Crédits Ouverts	Réalisations émises	Restes à réaliser	Crédits annulés	Pour mémoire cumul Réalisat.
	TOTAL DEPENSES					
20	IMMOBILISATIONS INCORPORELLES					
2031	FRAIS D'ETUDES					
23	IMMOBILISATIONS EN COURS					
2313	CONSTRUCTIONS					
	TOTAL RECETTES AFFECTEES					
13	SUBVENTIONS D'INVESTISSEMENT RECUES					
1311	ETAT ET ETABLISSEMENTS NATIONAUX					
1313	DEPARTEMENTS					

Solde du financement (Recettes - Dépenses)	0.00	0.00	0.00	0.00	0.00

III - VOTE DU BUDGET	III
DETAIL DES CHAPITRES D'OPERATION D'EQUIPEMENT	B3

OPERATION D'EQUIPEMENT N° : 202104 Libellé : MODE DOUX - INTERCONNEXION GRANDS AXES (2021-2023)

POUR VOTE (chapitre)

Art.	LIBELLE	Crédits Ouverts	Réalisations émises	Restes à réaliser	Crédits annulés	Pour mémoire cumul Réalisat.
	TOTAL DEPENSES					
23	IMMOBILISATIONS EN COURS					
2315	INSTALLATIONS, MATERIEL ET OUTILLAGE TECHNIQUES					
	TOTAL RECETTES AFFECTEES					
13	SUBVENTIONS D'INVESTISSEMENT RECUES					
1322	REGIONS					

Solde du financement (Recettes - Dépenses)	0.00	0.00	0.00	0.00	0.00

IV - ANNEXES	IV
PRESENTATION CROISEE PAR FONCTION - VUE D'ENSEMBLE	A1

INVESTISSEMENT

No	Libellé	TOTAL	Non ventilables 01	0 SCES GENERAUX ADM.PUBLIQUES LOCALES	1 SECURITE ET SALUBRITE PUBLIQUE	2 ENSEIGNEMENT - FORMATION	3 CULTURE
REALISATIONS (de l'exercice + restes à réaliser N-1)							
	Dépenses réelles	14 239 354.55	6 874 838.43	290 656.51	366.48	137 176.36	4 600 357.86
	Equipements municipaux	7 121 083.76		290 656.51	366.48	137 176.36	4 600 357.86
	Equip. non municipaux	396 587.88					
	Opérations financières	6 721 682.91	6 719 815.73				
	Dépenses d'ordre	1 725 008.68	819 945.24				
	Solde d'exécution reporté de N-1	2 003 450.94	2 003 450.94				
Total dépenses		**17 967 814.17**	**9 698 234.61**	**290 656.51**	**366.48**	**137 176.36**	**4 600 357.86**
Total recettes		**15 319 094.27**	**10 850 425.30**	**52 155.47**			**3 010 850.00**
Solde d'investissement		**-2 648 719.90**	**1 152 190.69**	**-238 501.04**	**-366.48**	**-137 176.36**	**-1 589 507.86**
RESTES A REALISER au 31/12/N							
Total RAR dépenses		**1 095 909.58**	**1 192.77**	**172 729.81**	**3 594.00**	**47 302.57**	**20 467.00**
Total RAR recettes		**7 591.51**					
Solde RAR investissement		**-1 088 318.07**	**-1 192.77**	**-172 729.81**	**-3 594.00**	**-47 302.57**	**-20 467.00**

IV - ANNEXES	IV
PRESENTATION CROISEE PAR FONCTION - VUE D'ENSEMBLE	A1

INVESTISSEMENT

No	Libellé	4 SPORTS ET JEUNESSE	5 INTERVENTIONS SOCIALES ET SANTE	6 FAMILLE	7 LOGEMENT	8 AMENAGEMENT ET SERVICE URBAIN, ENVIRONNEMENT	9 ACTION ECONOMIQUE
REALISATIONS (de l'exercice + restes à réaliser N-1)							
	Dépenses réelles	103 146.16			1 805.69	2 230 759.06	248.00
	Equipements municipaux	103 146.16				1 834 109.69	248.00
	Equip. non municipaux					396 587.88	
	Opérations financières						
	Dépenses d'ordre						
	Solde d'exécution reporté de N-1						
Total dépenses		**103 146.16**			**1 805.69**	**2 230 759.06**	**905 311.44**
Total recettes						**111 295.22**	**1 294 368.28**
Solde d'investissement		**-103 146.16**			**-1 805.69**	**-2 119 463.84**	**389 056.84**
RESTES A REALISER au 31/12/N							
Total RAR dépenses		**200 112.55**				**616 785.88**	**33 725.00**
Total RAR recettes						**7 591.51**	
Solde RAR investissement		**-200 112.55**				**-609 194.37**	**-33 725.00**

IV - ANNEXES	IV
PRESENTATION CROISEE PAR FONCTION - VUE D'ENSEMBLE	A1

FONCTIONNEMENT

No	Libellé	TOTAL	Non ventilables 01	0 SCES GENERAUX ADM.PUBLIQUES LOCALES	1 SECURITE ET SALUBRITE PUBLIQUE	2 ENSEIGNEMENT - FORMATION	3 CULTURE
REALISATIONS (de l'exercice + restes à réaliser N-1)							
Total dépenses		**27 307 160.73**	**3 913 397.80**	**7 170 092.27**	**1 116 196.68**	**1 791 345.10**	**2 201 207.45**
Total recettes		**36 904 147.48**	**31 656 647.15**	**1 423 292.23**		**130 598.58**	**198 838.32**
Solde de fonctionnement		**9 596 986.75**	**27 743 249.35**	**-5 746 800.04**	**-1 116 196.68**	**-1 660 746.52**	**-2 002 369.13**
RESTES A REALISER au 31/12/N							
Total RAR dépenses							
Total RAR recettes							
Solde RAR fonctionnement							

IV - ANNEXES	IV
PRESENTATION CROISEE PAR FONCTION - VUE D'ENSEMBLE	A1

FONCTIONNEMENT

No	Libellé	4 SPORTS ET JEUNESSE	5 INTERVENTIONS SOCIALES ET SANTE	6 FAMILLE	7 LOGEMENT	8 AMENAGEMENT ET SERVICE URBAIN, ENVIRONNEMENT	9 ACTION ECONOMIQUE
REALISATIONS (de l'exercice + restes à réaliser N-1)							
Total dépenses		**2 382 292.28**	**1 517 185.49**	**4 200.00**	**51 037.75**	**5 908 760.64**	**1 251 445.27**
Total recettes		**381 070.93**	**3 598.55**		**105 937.22**	**1 916 597.83**	**1 087 566.67**
Solde de fonctionnement		**-2 001 221.35**	**-1 513 586.94**	**-4 200.00**	**54 899.47**	**-3 992 162.81**	**-163 878.60**
RESTES A REALISER au 31/12/N							
Total RAR dépenses							
Total RAR recettes							
Solde RAR fonctionnement							

IV - ANNEXES	IV
PRESENTATION CROISEE PAR FONCTION - VUE D'ENSEMBLE	A1

INVESTISSEMENT

No	Libellé	TOTAL	Non ventilables 01	0 SCES GENERAUX ADM.PUBLIQUES LOCALES	1 SECURITE ET SALUBRITE PUBLIQUE	2 ENSEIGNEMENT - FORMATION	3 CULTURE
DEPENSES		**19 063 723.75**	**9 699 427.38**	**463 386.32**	**3 960.48**	**184 478.93**	**4 620 824.86**
Dépenses réelles		15 335 264.13	6 876 031.20	463 386.32	3 960.48	184 478.93	4 620 824.86
020	DEPENSES IMPREVUES						
10	DOTATIONS,FONDS DIVERS ET RESERVES						
16	EMPRUNTS ET DETTES ASSIMILES	6 721 682.91	6 719 815.73				
20	IMMOBILISATIONS INCORPORELLES	99 602.67	19 309.78	490.00		1 063.09	479.80
204	SUBVENTIONS D'EQUIPEMENT VERSEES	13 409.40					
21	IMMOBILISATIONS CORPORELLES	1 045 082.41	136 905.69	276 504.73	3 960.48	63 566.93	52 910.63
23	IMMOBILISATIONS EN COURS	1 984 261.86		158 896.12		110 283.21	20 382.60
26	PARTICIPATIONS, CREANCES RATTACHEES A DE						
Opérations d'équipement		5 471 224.88		27 495.47		9 565.70	4 547 051.83
201301	AP CONTOURNEMENT DE BEAUNE	396 587.88					
201508	ACCESSIBILITE DES BATIMENTS MUNICIPAUX (	15 903.47		15 903.47			
201801	BATIMENT PUBLIC DE LA CITE DES VINS ET D	3 971 866.47					3 971 866.47
201802	EQUIPEMENT PUBLIC EXCEP. CHEMIN DE LA MA						
201803	POURSUITE DU SCHEMA D'AMENAGEMENT DES PI	446 748.00					
201804	TENNIS DE VIGNOLES						
201805	AMENAGEMENT DU SITE DE LA CITE DES VINS	533 734.74					533 734.74
201806	MAISON DU MOUVEMENT ET DE MAREY						
201901	EXTENSION DE L'ECOLE CHAMPAGNE	9 565.70				9 565.70	
202001	THEATRE DE VERDURE	41 450.62					41 450.62
202002	CREATION D'UN ESPACE CINERAIRE - COLUMBA	11 592.00		11 592.00			
202003	STADE NAUTIQUE - ETUDES						
202004	ECOPATURAGE	42 624.00					
202101	ACCESSIBILITE DES BATIMENTS MUNICIPAUX (						
202102	VESTIAIRES DE FOOT - STADE VIGNOLES	1 152.00					
202103	RESTAURATION TOITURE EGLISE SAINT NICOLA						
202104	MODE DOUX - INTERCONNEXION GRANDS AXES (						
Opérations pour compte de tiers							
Dépenses d'ordre		1 725 008.68	819 945.24				
040	OPE.D'ORDRE DE TRANSFERTS ENTRE SECTIONS	1 725 008.68	819 945.24				
041	***OPERATIONS PATRIMONIALES***						
001 Solde d'exécution reporté de N-1		2 003 450.94	2 003 450.94				
RECETTES		**15 326 685.78**	**10 850 425.30**	**52 155.47**			**3 010 850.00**
Recettes réelles		11 365 235.21	8 052 066.01	52 155.47			3 010 850.00
024	PRODUITS DES CESSIONS						
10	DOTATIONS,FONDS DIVERS ET RESERVES	3 413 301.09	3 413 301.09				
13	SUBVENTIONS D'INVESTISSEMENT RECUES	3 427 380.24	118 666.00	48 103.51			3 010 850.00
16	EMPRUNTS ET DETTES ASSIMILES	4 524 553.88	4 520 098.92	4 051.96			
Opérations pour compte de tiers							
Recettes d'ordre		3 961 450.57	2 798 359.29				
021	***VIREMENT DE LA SECTION DE FONCTIONNEMENT***						
040	***OPE.D'ORDRE DE TRANSFERTS ENTRE SECTIONS***	***3 961 450.57***	***2 798 359.29***				
041	***OPERATIONS PATRIMONIALES***						
001 Solde d'exécution reporté de N-1							

IV - ANNEXES	IV
PRESENTATION CROISEE PAR FONCTION - VUE D'ENSEMBLE	A1

INVESTISSEMENT

No	Libellé	4 SPORTS ET JEUNESSE	5 INTERVENTIONS SOCIALES ET SANTE	6 FAMILLE	7 LOGEMENT	8 AMENAGEMENT ET SERVICE URBAIN, ENVIRONNEMENT	9 ACTION ECONOMIQUE
DEPENSES		**303 258.71**			**1 805.69**	**2 847 544.94**	**939 036.44**
Dépenses réelles		303 258.71			1 805.69	2 847 544.94	33 973.00
020	DEPENSES IMPREVUES						
10	DOTATIONS,FONDS DIVERS ET RESERVES						
16	EMPRUNTS ET DETTES ASSIMILES				1 805.69	61.49	
20	IMMOBILISATIONS INCORPORELLES	7 572.00				70 688.00	
204	SUBVENTIONS D'EQUIPEMENT VERSEES					13 409.40	
21	IMMOBILISATIONS CORPORELLES	97 054.00				414 179.95	
23	IMMOBILISATIONS EN COURS	197 480.71				1 463 246.22	33 973.00
26	PARTICIPATIONS, CREANCES RATTACHEES A DE						
Opérations d'équipement		1 152.00				885 959.88	
201301	AP CONTOURNEMENT DE BEAUNE					396 587.88	
201508	ACCESSIBILITE DES BATIMENTS MUNICIPAUX (						
201801	BATIMENT PUBLIC DE LA CITE DES VINS ET D						
201802	EQUIPEMENT PUBLIC EXCEP. CHEMIN DE LA MA						
201803	POURSUITE DU SCHEMA D'AMENAGEMENT DES PI					446 748.00	
201804	TENNIS DE VIGNOLES						
201805	AMENAGEMENT DU SITE DE LA CITE DES VINS						
201806	MAISON DU MOUVEMENT ET DE MAREY						
201901	EXTENSION DE L'ECOLE CHAMPAGNE						
202001	THEATRE DE VERDURE						
202002	CREATION D'UN ESPACE CINERAIRE - COLUMBA						
202003	STADE NAUTIQUE - ETUDES						
202004	ECOPATURAGE					42 624.00	
202101	ACCESSIBILITE DES BATIMENTS MUNICIPAUX (						
202102	VESTIAIRES DE FOOT - STADE VIGNOLES	1 152.00					
202103	RESTAURATION TOITURE EGLISE SAINT NICOLA						
202104	MODE DOUX - INTERCONNEXION GRANDS AXES (						
Opérations pour compte de tiers							
Dépenses d'ordre							905 063.44
040	OPE.D'ORDRE DE TRANSFERTS ENTRE SECTIONS						905 063.44
041	***OPERATIONS PATRIMONIALES***						
001 Solde d'exécution reporté de N-1							
RECETTES						**118 886.73**	**1 294 368.28**
Recettes réelles						118 886.73	131 277.00
024	PRODUITS DES CESSIONS						
10	DOTATIONS,FONDS DIVERS ET RESERVES						
13	SUBVENTIONS D'INVESTISSEMENT RECUES					118 483.73	131 277.00
16	EMPRUNTS ET DETTES ASSIMILES					403.00	
Opérations pour compte de tiers							
Recettes d'ordre							1 163 091.28
021	***VIREMENT DE LA SECTION DE FONCTIONNEMENT***						
040	***OPE.D'ORDRE DE TRANSFERTS ENTRE SECTIONS***						***1 163 091.28***
041	***OPERATIONS PATRIMONIALES***						
001 Solde d'exécution reporté de N-1							

IV - ANNEXES	IV
PRESENTATION CROISEE PAR FONCTION - VUE D'ENSEMBLE	A1

FONCTIONNEMENT

No	Libellé	TOTAL	Non ventilables 01	0 SCES GENERAUX ADM.PUBLIQUES LOCALES	1 SECURITE ET SALUBRITE PUBLIQUE	2 ENSEIGNEMENT - FORMATION	3 CULTURE
DEPENSES		**27 307 160.73**	**3 913 397.80**	**7 170 092.27**	**1 116 196.68**	**1 791 345.10**	**2 201 207.45**
Dépenses réelles		23 345 710.16	1 115 038.51	7 170 092.27	1 116 196.68	1 791 345.10	2 201 207.45
	PAS DE CHAPITRE						
011	CHARGES A CARACTERE GENERAL	6 873 328.59		2 058 300.31	29 531.10	437 858.13	666 981.42
012	CHARGES DE PERSONNEL ET FRAIS ASSIMILES	11 993 311.50		4 578 024.45	220 472.58	1 093 313.56	1 374 593.85
014	ATTENUATIONS DE PRODUITS	575 839.00	575 839.00				
022	DEPENSES IMPREVUES						
65	AUTRES CHARGES DE GESTION COURANTE	3 386 086.95	35 000.00	532 122.71	866 193.00	260 173.41	148 332.37
66	CHARGES FINANCIERES	435 014.78	435 014.78				
67	CHARGES EXCEPTIONNELLES	38 930.22	25 985.61	1 644.80			11 299.81
68	DOTATIONS AUX AMORTISSEMENTS ET AUX PROV	43 199.12	43 199.12				
Dépenses d'ordre		3 961 450.57	2 798 359.29				
023	***VIREMENT A LA SECTION D'INVESTISSEMENT***						
042	***OPE.D'ORDRE DE TRANSFERTS ENTRE SECTIONS***	***3 961 450.57***	***2 798 359.29***				
043	***OPE.D'ORDRE A L'INTERIEUR DE LA SECTION***						
002 Déficit de fonctionnement reporté							
RECETTES		**36 904 147.48**	**31 656 647.15**	**1 423 292.23**		**130 598.58**	**198 838.32**
Recettes réelles		29 079 967.12	24 737 530.23	1 423 292.23		130 598.58	198 838.32
013	ATTENUATIONS DE CHARGES	203 620.76		203 620.76			
70	PRODUITS DE SERVICES, DU DOMAINE & VENTE	3 008 530.02		785 282.59			109 086.27
73	IMPOTS ET TAXES	19 948 256.21	19 707 562.37	490.00			
74	DOTATIONS, SUBVENTIONS ET PARTICIPATIONS	4 250 547.16	3 964 021.00	28 034.05		44 646.68	83 714.00
75	AUTRES PRODUITS DE GESTION COURANTE	466 108.73	128 315.16	156 542.38		85 951.90	6 020.00
76	PRODUITS FINANCIERS	45 594.96	1 678.66	43 916.30			
77	PRODUITS EXCEPTIONNELS	1 132 755.90	911 399.66	205 406.15			18.05
78	REPRISES SUR AMORTISSEMENTS ET PROVISION	24 553.38	24 553.38				
Recettes d'ordre		1 725 008.68	819 945.24				
042	***OPE.D'ORDRE DE TRANSFERTS ENTRE SECTIONS***	***1 725 008.68***	***819 945.24***				
77	***PRODUITS EXCEPTIONNELS***						
002 Excédent de fonctionnement reporté		6 099 171.68	6 099 171.68				

IV - ANNEXES	IV
PRESENTATION CROISEE PAR FONCTION - VUE D'ENSEMBLE	A1

FONCTIONNEMENT

No	Libellé	4 SPORTS ET JEUNESSE	5 INTERVENTIONS SOCIALES ET SANTE	6 FAMILLE	7 LOGEMENT	8 AMENAGEMENT ET SERVICE URBAIN, ENVIRONNEMENT	9 ACTION ECONOMIQUE
DEPENSES		**2 382 292.28**	**1 517 185.49**	**4 200.00**	**51 037.75**	**5 908 760.64**	**1 251 445.27**
Dépenses réelles		2 382 292.28	1 517 185.49	4 200.00	51 037.75	5 908 760.64	88 353.99
	PAS DE CHAPITRE						
011	CHARGES A CARACTERE GENERAL	1 021 884.92	3 629.63		3 651.21	2 611 348.56	40 143.31
012	CHARGES DE PERSONNEL ET FRAIS ASSIMILES	955 462.21	384 655.86		47 386.54	3 291 191.77	48 210.68
014	ATTENUATIONS DE PRODUITS						
022	DEPENSES IMPREVUES						
65	AUTRES CHARGES DE GESTION COURANTE	404 945.15	1 128 900.00	4 200.00		6 220.31	
66	CHARGES FINANCIERES						
67	CHARGES EXCEPTIONNELLES						
68	DOTATIONS AUX AMORTISSEMENTS ET AUX PROV						
Dépenses d'ordre							1 163 091.28
023	***VIREMENT A LA SECTION D'INVESTISSEMENT***						
042	***OPE.D'ORDRE DE TRANSFERTS ENTRE SECTIONS***						***1 163 091.28***
043	***OPE.D'ORDRE A L'INTERIEUR DE LA SECTION***						
002 Déficit de fonctionnement reporté							
RECETTES		**381 070.93**	**3 598.55**		**105 937.22**	**1 916 597.83**	**1 087 566.67**
Recettes réelles		381 070.93	3 598.55		105 937.22	1 916 597.83	182 503.23
013	ATTENUATIONS DE CHARGES						
70	PRODUITS DE SERVICES, DU DOMAINE & VENTE	250 862.70			20 256.48	1 767 265.78	75 776.20
73	IMPOTS ET TAXES					133 476.81	106 727.03
74	DOTATIONS, SUBVENTIONS ET PARTICIPATIONS	130 131.43					
75	AUTRES PRODUITS DE GESTION COURANTE		3 598.55		85 680.74		
76	PRODUITS FINANCIERS						
77	PRODUITS EXCEPTIONNELS	76.80				15 855.24	
78	REPRISES SUR AMORTISSEMENTS ET PROVISION						
Recettes d'ordre							905 063.44
042	***OPE.D'ORDRE DE TRANSFERTS ENTRE SECTIONS***						***905 063.44***
77	***PRODUITS EXCEPTIONNELS***						
002 Excédent de fonctionnement reporté							

IV - ANNEXES	IV
PRESENTATION CROISEE PAR FONCTION - VUE D'ENSEMBLE	A1

FONCTIONNEMENT

No	Libellé	TOTAL	Non ventilables 01	0 SCES GENERAUX ADM.PUBLIQUES LOCALES	1 SECURITE ET SALUBRITE PUBLIQUE	2 ENSEIGNEMENT - FORMATION	3 CULTURE
REALISATIONS (de l'exercice + restes à réaliser N-1)							
Total dépenses		**27 307 160.73**	**3 913 397.80**	**7 170 092.27**	**1 116 196.68**	**1 791 345.10**	**2 201 207.45**
Total recettes		**36 904 147.48**	**31 656 647.15**	**1 423 292.23**		**130 598.58**	**198 838.32**
Solde de fonctionnement		**9 596 986.75**	**27 743 249.35**	**-5 746 800.04**	**-1 116 196.68**	**-1 660 746.52**	**-2 002 369.13**
RESTES A REALISER au 31/12/N							
Total RAR dépenses							
Total RAR recettes							
Solde RAR fonctionnement							

IV - ANNEXES	IV
PRESENTATION CROISEE PAR FONCTION - VUE D'ENSEMBLE	A1

FONCTIONNEMENT

No	Libellé	4 SPORTS ET JEUNESSE	5 INTERVENTIONS SOCIALES ET SANTE	6 FAMILLE	7 LOGEMENT	8 AMENAGEMENT ET SERVICE URBAIN, ENVIRONNEMENT	9 ACTION ECONOMIQUE
REALISATIONS (de l'exercice + restes à réaliser N-1)							
Total dépenses		**2 382 292.28**	**1 517 185.49**	**4 200.00**	**51 037.75**	**5 908 760.64**	**1 251 445.27**
Total recettes		**381 070.93**	**3 598.55**		**105 937.22**	**1 916 597.83**	**1 087 566.67**
Solde de fonctionnement		**-2 001 221.35**	**-1 513 586.94**	**-4 200.00**	**54 899.47**	**-3 992 162.81**	**-163 878.60**
RESTES A REALISER au 31/12/N							
Total RAR dépenses							
Total RAR recettes							
Solde RAR fonctionnement							

IV - ANNEXES	IV
PRESENTATION CROISEE PAR FONCTION - VUE D'ENSEMBLE	A1

FONCTIONNEMENT

No	Libellé	TOTAL	Non ventilables 01	0 SCES GENERAUX ADM.PUBLIQUES LOCALES	1 SECURITE ET SALUBRITE PUBLIQUE	2 ENSEIGNEMENT - FORMATION	3 CULTURE
DEPENSES		**27 307 160.73**	**3 913 397.80**	**7 170 092.27**	**1 116 196.68**	**1 791 345.10**	**2 201 207.45**
Dépenses réelles		23 345 710.16	1 115 038.51	7 170 092.27	1 116 196.68	1 791 345.10	2 201 207.45
	PAS DE CHAPITRE						
011	CHARGES A CARACTERE GENERAL	6 873 328.59		2 058 300.31	29 531.10	437 858.13	666 981.42
012	CHARGES DE PERSONNEL ET FRAIS ASSIMILES	11 993 311.50		4 578 024.45	220 472.58	1 093 313.56	1 374 593.85
014	ATTENUATIONS DE PRODUITS	575 839.00	575 839.00				
022	DEPENSES IMPREVUES						
65	AUTRES CHARGES DE GESTION COURANTE	3 386 086.95	35 000.00	532 122.71	866 193.00	260 173.41	148 332.37
66	CHARGES FINANCIERES	435 014.78	435 014.78				
67	CHARGES EXCEPTIONNELLES	38 930.22	25 985.61	1 644.80			11 299.81
68	DOTATIONS AUX AMORTISSEMENTS ET AUX PROV	43 199.12	43 199.12				
Dépenses d'ordre		3 961 450.57	2 798 359.29				
023	***VIREMENT A LA SECTION D'INVESTISSEMENT***						
042	***OPE.D'ORDRE DE TRANSFERTS ENTRE SECTIONS***	***3 961 450.57***	***2 798 359.29***				
043	***OPE.D'ORDRE A L'INTERIEUR DE LA SECTION***						
002 Déficit de fonctionnement reporté							
RECETTES		**36 904 147.48**	**31 656 647.15**	**1 423 292.23**		**130 598.58**	**198 838.32**
Recettes réelles		29 079 967.12	24 737 530.23	1 423 292.23		130 598.58	198 838.32
013	ATTENUATIONS DE CHARGES	203 620.76		203 620.76			
70	PRODUITS DE SERVICES, DU DOMAINE & VENTE	3 008 530.02		785 282.59			109 086.27
73	IMPOTS ET TAXES	19 948 256.21	19 707 562.37	490.00			
74	DOTATIONS, SUBVENTIONS ET PARTICIPATIONS	4 250 547.16	3 964 021.00	28 034.05		44 646.68	83 714.00
75	AUTRES PRODUITS DE GESTION COURANTE	466 108.73	128 315.16	156 542.38		85 951.90	6 020.00
76	PRODUITS FINANCIERS	45 594.96	1 678.66	43 916.30			
77	PRODUITS EXCEPTIONNELS	1 132 755.90	911 399.66	205 406.15			18.05
78	REPRISES SUR AMORTISSEMENTS ET PROVISION	24 553.38	24 553.38				
Recettes d'ordre		1 725 008.68	819 945.24				
042	***OPE.D'ORDRE DE TRANSFERTS ENTRE SECTIONS***	***1 725 008.68***	***819 945.24***				
77	***PRODUITS EXCEPTIONNELS***						
002 Excédent de fonctionnement reporté		6 099 171.68	6 099 171.68				

IV - ANNEXES	IV
PRESENTATION CROISEE PAR FONCTION - VUE D'ENSEMBLE	A1

FONCTIONNEMENT

No	Libellé	4 SPORTS ET JEUNESSE	5 INTERVENTIONS SOCIALES ET SANTE	6 FAMILLE	7 LOGEMENT	8 AMENAGEMENT ET SERVICE URBAIN, ENVIRONNEMENT	9 ACTION ECONOMIQUE
DEPENSES		**2 382 292.28**	**1 517 185.49**	**4 200.00**	**51 037.75**	**5 908 760.64**	**1 251 445.27**
Dépenses réelles		2 382 292.28	1 517 185.49	4 200.00	51 037.75	5 908 760.64	88 353.99
	PAS DE CHAPITRE						
011	CHARGES A CARACTERE GENERAL	1 021 884.92	3 629.63		3 651.21	2 611 348.56	40 143.31
012	CHARGES DE PERSONNEL ET FRAIS ASSIMILES	955 462.21	384 655.86		47 386.54	3 291 191.77	48 210.68
014	ATTENUATIONS DE PRODUITS						
022	DEPENSES IMPREVUES						
65	AUTRES CHARGES DE GESTION COURANTE	404 945.15	1 128 900.00	4 200.00		6 220.31	
66	CHARGES FINANCIERES						
67	CHARGES EXCEPTIONNELLES						
68	DOTATIONS AUX AMORTISSEMENTS ET AUX PROV						
Dépenses d'ordre							1 163 091.28
023	***VIREMENT A LA SECTION D'INVESTISSEMENT***						
042	***OPE.D'ORDRE DE TRANSFERTS ENTRE SECTIONS***						***1 163 091.28***
043	***OPE.D'ORDRE A L'INTERIEUR DE LA SECTION***						
002 Déficit de fonctionnement reporté							
RECETTES		**381 070.93**	**3 598.55**		**105 937.22**	**1 916 597.83**	**1 087 566.67**
Recettes réelles		381 070.93	3 598.55		105 937.22	1 916 597.83	182 503.23
013	ATTENUATIONS DE CHARGES						
70	PRODUITS DE SERVICES, DU DOMAINE & VENTE	250 862.70			20 256.48	1 767 265.78	75 776.20
73	IMPOTS ET TAXES					133 476.81	106 727.03
74	DOTATIONS, SUBVENTIONS ET PARTICIPATIONS	130 131.43					
75	AUTRES PRODUITS DE GESTION COURANTE		3 598.55		85 680.74		
76	PRODUITS FINANCIERS						
77	PRODUITS EXCEPTIONNELS	76.80				15 855.24	
78	REPRISES SUR AMORTISSEMENTS ET PROVISION						
Recettes d'ordre							905 063.44
042	***OPE.D'ORDRE DE TRANSFERTS ENTRE SECTIONS***						***905 063.44***
77	***PRODUITS EXCEPTIONNELS***						
002 Excédent de fonctionnement reporté							

IV - ANNEXES	IV
PRESENTATION CROISEE PAR FONCTION - VUE D'ENSEMBLE	A1

INVESTISSEMENT

No	Libellé	TOTAL	Non ventilables 01	0 SCES GENERAUX ADM.PUBLIQUES LOCALES	1 SECURITE ET SALUBRITE PUBLIQUE	2 ENSEIGNEMENT - FORMATION	3 CULTURE
REALISATIONS (de l'exercice + restes à réaliser N-1)							
	Dépenses réelles	14 239 354.55	6 874 838.43	290 656.51	366.48	137 176.36	4 600 357.86
	Equipements municipaux	7 121 083.76		290 656.51	366.48	137 176.36	4 600 357.86
	Equip. non municipaux	396 587.88					
	Opérations financières	6 721 682.91	6 719 815.73				
	Dépenses d'ordre	1 725 008.68	819 945.24				
	Solde d'exécution reporté de N-1	2 003 450.94	2 003 450.94				
Total dépenses		**17 967 814.17**	**9 698 234.61**	**290 656.51**	**366.48**	**137 176.36**	**4 600 357.86**
Total recettes		**15 319 094.27**	**10 850 425.30**	**52 155.47**			**3 010 850.00**
Solde d'investissement		**-2 648 719.90**	**1 152 190.69**	**-238 501.04**	**-366.48**	**-137 176.36**	**-1 589 507.86**
RESTES A REALISER au 31/12/N							
Total RAR dépenses		**1 095 909.58**	**1 192.77**	**172 729.81**	**3 594.00**	**47 302.57**	**20 467.00**
Total RAR recettes		**7 591.51**					
Solde RAR investissement		**-1 088 318.07**	**-1 192.77**	**-172 729.81**	**-3 594.00**	**-47 302.57**	**-20 467.00**

IV - ANNEXES	IV
PRESENTATION CROISEE PAR FONCTION - VUE D'ENSEMBLE	A1

INVESTISSEMENT

No	Libellé	4 SPORTS ET JEUNESSE	7 LOGEMENT	8 AMENAGEMENT ET SERVICE URBAIN, ENVIRONNEMENT	9 ACTION ECONOMIQUE
REALISATIONS (de l'exercice + restes à réaliser N-1)					
	Dépenses réelles	103 146.16	1 805.69	2 230 759.06	248.00
	Equipements municipaux	103 146.16		1 834 109.69	248.00
	Equip. non municipaux			396 587.88	
	Opérations financières				
	Dépenses d'ordre				
	Solde d'exécution reporté de N-1				
Total dépenses		**103 146.16**	**1 805.69**	**2 230 759.06**	**905 311.44**
Total recettes				**111 295.22**	**1 294 368.28**
Solde d'investissement		**-103 146.16**	**-1 805.69**	**-2 119 463.84**	**389 056.84**
RESTES A REALISER au 31/12/N					
Total RAR dépenses		**200 112.55**		**616 785.88**	**33 725.00**
Total RAR recettes				**7 591.51**	
Solde RAR investissement		**-200 112.55**		**-609 194.37**	**-33 725.00**

IV - ANNEXES	IV
PRESENTATION CROISEE PAR FONCTION - VUE D'ENSEMBLE	A1

INVESTISSEMENT

No	Libellé	TOTAL	Non ventilables 01	0 SCES GENERAUX ADM.PUBLIQUES LOCALES	1 SECURITE ET SALUBRITE PUBLIQUE	2 ENSEIGNEMENT - FORMATION	3 CULTURE
DEPENSES		**19 063 723.75**	**9 699 427.38**	**463 386.32**	**3 960.48**	**184 478.93**	**4 620 824.86**
Dépenses réelles		15 335 264.13	6 876 031.20	463 386.32	3 960.48	184 478.93	4 620 824.86
020	DEPENSES IMPREVUES						
10	DOTATIONS,FONDS DIVERS ET RESERVES						
16	EMPRUNTS ET DETTES ASSIMILES	6 721 682.91	6 719 815.73				
20	IMMOBILISATIONS INCORPORELLES	99 602.67	19 309.78	490.00		1 063.09	479.80
204	SUBVENTIONS D'EQUIPEMENT VERSEES	13 409.40					
21	IMMOBILISATIONS CORPORELLES	1 045 082.41	136 905.69	276 504.73	3 960.48	63 566.93	52 910.63
23	IMMOBILISATIONS EN COURS	1 984 261.86		158 896.12		110 283.21	20 382.60
26	PARTICIPATIONS, CREANCES RATTACHEES A DE						
Opérations d'équipement		5 471 224.88		27 495.47		9 565.70	4 547 051.83
201301	AP CONTOURNEMENT DE BEAUNE	396 587.88					
201508	ACCESSIBILITE DES BATIMENTS MUNICIPAUX (	15 903.47		15 903.47			
201801	BATIMENT PUBLIC DE LA CITE DES VINS ET D	3 971 866.47					3 971 866.47
201802	EQUIPEMENT PUBLIC EXCEP. CHEMIN DE LA MA						
201803	POURSUITE DU SCHEMA D'AMENAGEMENT DES PI	446 748.00					
201804	TENNIS DE VIGNOLES						
201805	AMENAGEMENT DU SITE DE LA CITE DES VINS	533 734.74					533 734.74
201806	MAISON DU MOUVEMENT ET DE MAREY						
201901	EXTENSION DE L'ECOLE CHAMPAGNE	9 565.70				9 565.70	
202001	THEATRE DE VERDURE	41 450.62					41 450.62
202002	CREATION D'UN ESPACE CINERAIRE - COLUMBA	11 592.00		11 592.00			
202003	STADE NAUTIQUE - ETUDES						
202004	ECOPATURAGE	42 624.00					
202101	ACCESSIBILITE DES BATIMENTS MUNICIPAUX (						
202102	VESTIAIRES DE FOOT - STADE VIGNOLES	1 152.00					
202103	RESTAURATION TOITURE EGLISE SAINT NICOLA						
202104	MODE DOUX - INTERCONNEXION GRANDS AXES (						
Opérations pour compte de tiers							
Dépenses d'ordre		1 725 008.68	819 945.24				
040	OPE.D'ORDRE DE TRANSFERTS ENTRE SECTIONS	1 725 008.68	819 945.24				
041	***OPERATIONS PATRIMONIALES***						
001 Solde d'exécution reporté de N-1		2 003 450.94	2 003 450.94				
RECETTES		**15 326 685.78**	**10 850 425.30**	**52 155.47**			**3 010 850.00**
Recettes réelles		11 365 235.21	8 052 066.01	52 155.47			3 010 850.00
024	PRODUITS DES CESSIONS						
10	DOTATIONS,FONDS DIVERS ET RESERVES	3 413 301.09	3 413 301.09				
13	SUBVENTIONS D'INVESTISSEMENT RECUES	3 427 380.24	118 666.00	48 103.51			3 010 850.00
16	EMPRUNTS ET DETTES ASSIMILES	4 524 553.88	4 520 098.92	4 051.96			
Opérations pour compte de tiers							
Recettes d'ordre		3 961 450.57	2 798 359.29				
021	***VIREMENT DE LA SECTION DE FONCTIONNEMENT***						
040	***OPE.D'ORDRE DE TRANSFERTS ENTRE SECTIONS***	***3 961 450.57***	***2 798 359.29***				
041	***OPERATIONS PATRIMONIALES***						
001 Solde d'exécution reporté de N-1							

IV - ANNEXES	IV
PRESENTATION CROISEE PAR FONCTION - VUE D'ENSEMBLE	A1

INVESTISSEMENT

No	Libellé	4 SPORTS ET JEUNESSE	7 LOGEMENT	8 AMENAGEMENT ET SERVICE URBAIN, ENVIRONNEMENT	9 ACTION ECONOMIQUE
DEPENSES		**303 258.71**	**1 805.69**	**2 847 544.94**	**939 036.44**
Dépenses réelles		303 258.71	1 805.69	2 847 544.94	33 973.00
020	DEPENSES IMPREVUES				
10	DOTATIONS,FONDS DIVERS ET RESERVES				
16	EMPRUNTS ET DETTES ASSIMILES		1 805.69	61.49	
20	IMMOBILISATIONS INCORPORELLES	7 572.00		70 688.00	
204	SUBVENTIONS D'EQUIPEMENT VERSEES			13 409.40	
21	IMMOBILISATIONS CORPORELLES	97 054.00		414 179.95	
23	IMMOBILISATIONS EN COURS	197 480.71		1 463 246.22	33 973.00
26	PARTICIPATIONS, CREANCES RATTACHEES A DE				
Opérations d'équipement		1 152.00		885 959.88	
201301	AP CONTOURNEMENT DE BEAUNE			396 587.88	
201508	ACCESSIBILITE DES BATIMENTS MUNICIPAUX (				
201801	BATIMENT PUBLIC DE LA CITE DES VINS ET D				
201802	EQUIPEMENT PUBLIC EXCEP. CHEMIN DE LA MA				
201803	POURSUITE DU SCHEMA D'AMENAGEMENT DES PI			446 748.00	
201804	TENNIS DE VIGNOLES				
201805	AMENAGEMENT DU SITE DE LA CITE DES VINS				
201806	MAISON DU MOUVEMENT ET DE MAREY				
201901	EXTENSION DE L'ECOLE CHAMPAGNE				
202001	THEATRE DE VERDURE				
202002	CREATION D'UN ESPACE CINERAIRE - COLUMBA				
202003	STADE NAUTIQUE - ETUDES				
202004	ECOPATURAGE			42 624.00	
202101	ACCESSIBILITE DES BATIMENTS MUNICIPAUX (				
202102	VESTIAIRES DE FOOT - STADE VIGNOLES	1 152.00			
202103	RESTAURATION TOITURE EGLISE SAINT NICOLA				
202104	MODE DOUX - INTERCONNEXION GRANDS AXES (				
Opérations pour compte de tiers					
Dépenses d'ordre					905 063.44
040	OPE.D'ORDRE DE TRANSFERTS ENTRE SECTIONS				905 063.44
041	***OPERATIONS PATRIMONIALES***				
001 Solde d'exécution reporté de N-1					
RECETTES				**118 886.73**	**1 294 368.28**
Recettes réelles				118 886.73	131 277.00
024	PRODUITS DES CESSIONS				
10	DOTATIONS,FONDS DIVERS ET RESERVES				
13	SUBVENTIONS D'INVESTISSEMENT RECUES			118 483.73	131 277.00
16	EMPRUNTS ET DETTES ASSIMILES			403.00	
Opérations pour compte de tiers					
Recettes d'ordre					1 163 091.28
021	***VIREMENT DE LA SECTION DE FONCTIONNEMENT***				
040	***OPE.D'ORDRE DE TRANSFERTS ENTRE SECTIONS***				***1 163 091.28***
041	***OPERATIONS PATRIMONIALES***				
001 Solde d'exécution reporté de N-1					

IV - ANNEXES	IV
ELEMENTS DU BILAN PRESENTATION CROISEE PAR FONCTION	**A1**

FONCTIONNEMENT

Fonction 0 *SCES GENERAUX ADM.PUBLIQUES LOCALES*

(DETAIL DES RUBRIQUES)

No	LIBELLE	TOTAL	01 OPERATIONS NON VENTILABLES	020 ADMINISTRATION GENERALE DE LA COLLECTIVITE	021 ASSEMBLEE LOCALE	022 ADMINISTRATION GENERALE DE L'ETAT	023 INFORMATION, COMMUNICATION, PUBLICITE
DEPENSES		**11 083 490.07**	**3 913 397.80**	**6 150 471.02**	**405 499.92**	**215 477.93**	**109 209.03**
Réalisations		**11 083 490.07**	**3 913 397.80**	**6 150 471.02**	**405 499.92**	**215 477.93**	**109 209.03**
	PAS DE CHAPITRE						
011	CHARGES A CARACTERE GENERAL	2 058 300.31		1 906 375.70	2 041.11	5 951.20	16 605.53
012	CHARGES DE PERSONNEL ET FRAIS ASSIMILES	4 578 024.45		4 139 646.62		209 526.73	92 603.50
014	ATTENUATIONS DE PRODUITS	575 839.00	575 839.00				
65	AUTRES CHARGES DE GESTION COURANTE	567 122.71	35 000.00	102 803.90	403 458.81		
66	CHARGES FINANCIERES	435 014.78	435 014.78				
67	CHARGES EXCEPTIONNELLES	27 630.41	25 985.61	1 644.80			
68	DOTATIONS AUX AMORTISSEMENTS ET AUX PROV	43 199.12	43 199.12				
022	DEPENSES IMPREVUES						
023	***VIREMENT A LA SECTION D'INVESTISSEMENT***						
042	***OPE.D'ORDRE DE TRANSFERTS ENTRE SECTIONS***	***2 798 359.29***	***2 798 359.29***				
043	***OPE.D'ORDRE A L'INTERIEUR DE LA SECTION***						
Restes à réaliser au 31/12							
RECETTES		**33 079 939.38**	**31 656 647.15**	**1 255 185.08**		**32 341.05**	**4 000.00**
Réalisations		**33 079 939.38**	**31 656 647.15**	**1 255 185.08**		**32 341.05**	**4 000.00**
002	RESULTAT REPORTE DE FONCTIONNEMENT	6 099 171.68	6 099 171.68				
013	ATTENUATIONS DE CHARGES	203 620.76		203 620.76			
70	PRODUITS DE SERVICES, DU DOMAINE & VENTE	785 282.59		692 870.60		4 307.00	4 000.00
73	IMPOTS ET TAXES	19 708 052.37	19 707 562.37				
74	DOTATIONS, SUBVENTIONS ET PARTICIPATIONS	3 992 055.05	3 964 021.00			28 034.05	
75	AUTRES PRODUITS DE GESTION COURANTE	284 857.54	128 315.16	110 571.27			
76	PRODUITS FINANCIERS	45 594.96	1 678.66	43 916.30			
77	PRODUITS EXCEPTIONNELS	1 116 805.81	911 399.66	204 206.15			
78	REPRISES SUR AMORTISSEMENTS ET PROVISION	24 553.38	24 553.38				
042	***OPE.D'ORDRE DE TRANSFERTS ENTRE SECTIONS***	***819 945.24***	***819 945.24***				
Restes à réaliser au 31/12							
SOLDE		**21 996 449.31**	**27 743 249.35**	**-4 895 285.94**	**-405 499.92**	**-183 136.88**	**-105 209.03**

IV - ANNEXES	IV
ELEMENTS DU BILAN PRESENTATION CROISEE PAR FONCTION	**A1**

FONCTIONNEMENT

Fonction 0 *SCES GENERAUX ADM.PUBLIQUES LOCALES*

(DETAIL DES RUBRIQUES)

No	LIBELLE	024 FETES ET CEREMONIES	025 AIDES AUX ASSOCIATIONS (NON CLASSEES AILLEURS)	026 CIMETIERES ET POMPES FUNEBRES	04 COOPERATION DECENTRALISEE ACTIONS EUROP. INT	048 AUTRES ACTIONS DE COOPERATION DECENTRALISEE
DEPENSES		**43 723.85**	**29 796.00**	**210 633.46**	**790.24**	**4 490.82**
Réalisations		**43 723.85**	**29 796.00**	**210 633.46**	**790.24**	**4 490.82**
	PAS DE CHAPITRE					
011	CHARGES A CARACTERE GENERAL	43 723.85	3 936.00	74 385.86	790.24	4 490.82
012	CHARGES DE PERSONNEL ET FRAIS ASSIMILES			136 247.60		
014	ATTENUATIONS DE PRODUITS					
65	AUTRES CHARGES DE GESTION COURANTE		25 860.00			
66	CHARGES FINANCIERES					
67	CHARGES EXCEPTIONNELLES					
68	DOTATIONS AUX AMORTISSEMENTS ET AUX PROV					
022	DEPENSES IMPREVUES					
023	***VIREMENT A LA SECTION D'INVESTISSEMENT***					
042	***OPE.D'ORDRE DE TRANSFERTS ENTRE SECTIONS***					
043	***OPE.D'ORDRE A L'INTERIEUR DE LA SECTION***					
Restes à réaliser au 31/12						
RECETTES			**47 171.11**	**84 594.99**		
Réalisations			**47 171.11**	**84 594.99**		
002	RESULTAT REPORTE DE FONCTIONNEMENT					
013	ATTENUATIONS DE CHARGES					
70	PRODUITS DE SERVICES, DU DOMAINE & VENTE			84 104.99		
73	IMPOTS ET TAXES			490.00		
74	DOTATIONS, SUBVENTIONS ET PARTICIPATIONS					
75	AUTRES PRODUITS DE GESTION COURANTE		45 971.11			
76	PRODUITS FINANCIERS					
77	PRODUITS EXCEPTIONNELS		1 200.00			
78	REPRISES SUR AMORTISSEMENTS ET PROVISION					
042	***OPE.D'ORDRE DE TRANSFERTS ENTRE SECTIONS***					
Restes à réaliser au 31/12						
SOLDE		**-43 723.85**	**17 375.11**	**-126 038.47**	**-790.24**	**-4 490.82**

IV - ANNEXES	IV
ELEMENTS DU BILAN PRESENTATION CROISEE PAR FONCTION	**A1**

FONCTIONNEMENT

Fonction 1 *SECURITE ET SALUBRITE PUBLIQUE*

(DETAIL DES RUBRIQUES)

No	LIBELLE	TOTAL	112 POLICE MUNICIPALE	113 POMPIERS, INCENDIES ET SECOURS
DEPENSES		**1 116 196.68**	**239 587.76**	**876 608.92**
Réalisations		**1 116 196.68**	**239 587.76**	**876 608.92**
011	CHARGES A CARACTERE GENERAL	29 531.10	19 115.18	10 415.92
012	CHARGES DE PERSONNEL ET FRAIS ASSIMILES	220 472.58	220 472.58	
65	AUTRES CHARGES DE GESTION COURANTE	866 193.00		866 193.00
Restes à réaliser au 31/12				
SOLDE		**-1 116 196.68**	**-239 587.76**	**-876 608.92**

IV - ANNEXES	IV
ELEMENTS DU BILAN PRESENTATION CROISEE PAR FONCTION	**A1**

FONCTIONNEMENT

Fonction 2 *ENSEIGNEMENT - FORMATION*

(DETAIL DES RUBRIQUES)

No	LIBELLE	TOTAL	20 SERVICES COMMUNS	211 ECOLES MATERNELLES	212 ECOLES PRIMAIRES	24 FORMATION CONTINUE	253 SPORT SCOLAIRE
DEPENSES		**1 791 345.10**	**21 016.70**	**981 553.63**	**778 454.25**		**3 528.27**
Réalisations		**1 791 345.10**	**21 016.70**	**981 553.63**	**778 454.25**		**3 528.27**
011	CHARGES A CARACTERE GENERAL	437 858.13	2 976.97	147 623.20	280 462.74		2.97
012	CHARGES DE PERSONNEL ET FRAIS ASSIMILES	1 093 313.56		744 805.27	344 982.99		3 525.30
65	AUTRES CHARGES DE GESTION COURANTE	260 173.41	18 039.73	89 125.16	153 008.52		
Restes à réaliser au 31/12							
RECETTES		**130 598.58**		**18 668.17**	**25 978.51**	**85 951.90**	
Réalisations		**130 598.58**		**18 668.17**	**25 978.51**	**85 951.90**	
013	ATTENUATIONS DE CHARGES						
74	DOTATIONS, SUBVENTIONS ET PARTICIPATIONS	44 646.68		18 668.17	25 978.51		
75	AUTRES PRODUITS DE GESTION COURANTE	85 951.90				85 951.90	
77	PRODUITS EXCEPTIONNELS						
Restes à réaliser au 31/12							
SOLDE		**-1 660 746.52**	**-21 016.70**	**-962 885.46**	**-752 475.74**	**85 951.90**	**-3 528.27**

IV - ANNEXES	IV
ELEMENTS DU BILAN PRESENTATION CROISEE PAR FONCTION	**A1**

FONCTIONNEMENT

Fonction 2 *ENSEIGNEMENT - FORMATION*

(DETAIL DES RUBRIQUES)

No	LIBELLE	255 CLASSES DE DECOUVERTE ET AUTRES SERVICES AN
DEPENSES		**6 792.25**
Réalisations		**6 792.25**
011 012 65	CHARGES A CARACTERE GENERAL CHARGES DE PERSONNEL ET FRAIS ASSIMILES AUTRES CHARGES DE GESTION COURANTE	6 792.25
Restes à réaliser au 31/12		
RECETTES		
Réalisations		
013 74 75 77	ATTENUATIONS DE CHARGES DOTATIONS, SUBVENTIONS ET PARTICIPATIONS AUTRES PRODUITS DE GESTION COURANTE PRODUITS EXCEPTIONNELS	
Restes à réaliser au 31/12		
SOLDE		**-6 792.25**

IV - ANNEXES	IV
ELEMENTS DU BILAN PRESENTATION CROISEE PAR FONCTION	**A1**

FONCTIONNEMENT

Fonction 3 *CULTURE*

(DETAIL DES RUBRIQUES)

No	LIBELLE	TOTAL	30 SERVICES COMMUNS	311 EXPRESSION MUSICALE, LYRIQUE ET CHOREGRAPHIQUE	313 THEATRES	314 CINEMAS ET AUTRES SALLES DE SPECTACLES	321 BIBLIOTHEQUES ET MEDIATHEQUES
DEPENSES		**2 201 207.45**	**500.00**	**96 751.59**	**376 825.70**	**77 044.06**	**586 073.69**
Réalisations		**2 201 207.45**	**500.00**	**96 751.59**	**376 825.70**	**77 044.06**	**586 073.69**
011	CHARGES A CARACTERE GENERAL	666 981.42		951.59	179 086.36	15 888.52	111 081.86
012	CHARGES DE PERSONNEL ET FRAIS ASSIMILES	1 374 593.85			184 939.53	61 155.54	467 959.46
65	AUTRES CHARGES DE GESTION COURANTE	148 332.37	500.00	95 800.00	1 500.00		7 032.37
67	CHARGES EXCEPTIONNELLES	11 299.81			11 299.81		
Restes à réaliser au 31/12							
RECETTES		**198 838.32**			**64 230.47**	**7 340.00**	**22 218.45**
Réalisations		**198 838.32**			**64 230.47**	**7 340.00**	**22 218.45**
70	PRODUITS DE SERVICES, DU DOMAINE & VENTE	109 086.27			38 730.47	1 920.00	13 386.40
74	DOTATIONS, SUBVENTIONS ET PARTICIPATIONS	83 714.00			24 900.00		8 814.00
75	AUTRES PRODUITS DE GESTION COURANTE	6 020.00			600.00	5 420.00	
77	PRODUITS EXCEPTIONNELS	18.05					18.05
Restes à réaliser au 31/12							
SOLDE		**-2 002 369.13**	**-500.00**	**-96 751.59**	**-312 595.23**	**-69 704.06**	**-563 855.24**

IV - ANNEXES	IV
ELEMENTS DU BILAN PRESENTATION CROISEE PAR FONCTION	**A1**

FONCTIONNEMENT

Fonction 3 *CULTURE*

(DETAIL DES RUBRIQUES)

No	LIBELLE	322 MUSEES	323 ARCHIVES	324 ENTRETIEN DU PATRIMOINE CULTUREL	33 ACTION CULTURELLE
DEPENSES		**558 323.03**	**125 207.23**	**201 449.74**	**179 032.41**
Réalisations		**558 323.03**	**125 207.23**	**201 449.74**	**179 032.41**
011	CHARGES A CARACTERE GENERAL	240 707.85	8 225.32	8 310.71	102 729.21
012	CHARGES DE PERSONNEL ET FRAIS ASSIMILES	307 615.18	116 981.91	163 139.03	72 803.20
65	AUTRES CHARGES DE GESTION COURANTE	10 000.00		30 000.00	3 500.00
67	CHARGES EXCEPTIONNELLES				
Restes à réaliser au 31/12					
RECETTES		**104 589.40**			**460.00**
Réalisations		**104 589.40**			**460.00**
70	PRODUITS DE SERVICES, DU DOMAINE & VENTE	54 589.40			460.00
74	DOTATIONS, SUBVENTIONS ET PARTICIPATIONS	50 000.00			
75	AUTRES PRODUITS DE GESTION COURANTE				
77	PRODUITS EXCEPTIONNELS				
Restes à réaliser au 31/12					
SOLDE		**-453 733.63**	**-125 207.23**	**-201 449.74**	**-178 572.41**

IV - ANNEXES	IV
ELEMENTS DU BILAN PRESENTATION CROISEE PAR FONCTION	**A1**

FONCTIONNEMENT

Fonction 4 *SPORTS ET JEUNESSE*

(DETAIL DES RUBRIQUES)

No	LIBELLE	TOTAL	40 SERVICES COMMUNS	411 SALLES DE SPORT, GYMNASES	412 STADES	413 PISCINES	414 AUTRES EQUIPEMENT-S SPORTIFS OU DE LOISIRS
DEPENSES		**2 382 292.28**	**269 978.92**	**44 973.67**	**209 827.84**	**763 061.44**	**1 355.58**
Réalisations		**2 382 292.28**	**269 978.92**	**44 973.67**	**209 827.84**	**763 061.44**	**1 355.58**
011	CHARGES A CARACTERE GENERAL	1 021 884.92	270.92	44 973.67	102 908.56	406 747.10	1 355.58
012	CHARGES DE PERSONNEL ET FRAIS ASSIMILES	955 462.21	269 708.00		106 919.28	356 314.34	
65	AUTRES CHARGES DE GESTION COURANTE	404 945.15					
Restes à réaliser au 31/12							
RECETTES		**381 070.93**				**232 473.70**	
Réalisations		**381 070.93**				**232 473.70**	
70	PRODUITS DE SERVICES, DU DOMAINE & VENTE	250 862.70				232 473.70	
74	DOTATIONS, SUBVENTIONS ET PARTICIPATIONS	130 131.43					
77	PRODUITS EXCEPTIONNELS	76.80					
Restes à réaliser au 31/12							
SOLDE		**-2 001 221.35**	**-269 978.92**	**-44 973.67**	**-209 827.84**	**-530 587.74**	**-1 355.58**

IV - ANNEXES	IV
ELEMENTS DU BILAN PRESENTATION CROISEE PAR FONCTION	**A1**

FONCTIONNEMENT

Fonction 4 *SPORTS ET JEUNESSE*

(DETAIL DES RUBRIQUES)

No	LIBELLE	415 MANIFESTATIONS SPORTIVES	421 CENTRES DE LOISIRS	422 AUTRES ACTIVITE POUR LES JEUNES
DEPENSES		**686 913.33**	**21 203.93**	**384 977.57**
Réalisations		**686 913.33**	**21 203.93**	**384 977.57**
011	CHARGES A CARACTERE GENERAL	177 729.33	21 203.93	266 695.83
012	CHARGES DE PERSONNEL ET FRAIS ASSIMILES	109 438.85		113 081.74
65	AUTRES CHARGES DE GESTION COURANTE	399 745.15		5 200.00
Restes à réaliser au 31/12				
RECETTES		**4 500.00**		**144 097.23**
Réalisations		**4 500.00**		**144 097.23**
70	PRODUITS DE SERVICES, DU DOMAINE & VENTE			18 389.00
74	DOTATIONS, SUBVENTIONS ET PARTICIPATIONS	4 500.00		125 631.43
77	PRODUITS EXCEPTIONNELS			76.80
Restes à réaliser au 31/12				
SOLDE		**-682 413.33**	**-21 203.93**	**-240 880.34**

IV - ANNEXES	IV
ELEMENTS DU BILAN PRESENTATION CROISEE PAR FONCTION	**A1**

FONCTIONNEMENT

Fonction 5 *INTERVENTIONS SOCIALES ET SANTE*

(DETAIL DES RUBRIQUES)

No	LIBELLE	TOTAL	510 SERVICES COMMUNS	511 DISPENSAIRES ET AUTRES ETABLISSEM-ENTS SANITAIRES	512 ACTIONS DE PREVENTION SANITAIRE	520 SERVICES COMMUNS	521 SVCE A CARACTERE SOCIAL POUR HANDICAPES, INADAP
DEPENSES		**1 517 185.49**	**1 730.07**	**1 845.90**	**100 484.94**	**927 498.87**	**700.00**
Réalisations		**1 517 185.49**	**1 730.07**	**1 845.90**	**100 484.94**	**927 498.87**	**700.00**
011	CHARGES A CARACTERE GENERAL	3 629.63	1 730.07	1 845.90		40.10	
012	CHARGES DE PERSONNEL ET FRAIS ASSIMILES	384 655.86			88 434.94	96 458.77	
65	AUTRES CHARGES DE GESTION COURANTE	1 128 900.00			12 050.00	831 000.00	700.00
Restes à réaliser au 31/12							
RECETTES		**3 598.55**		**650.24**			
Réalisations		**3 598.55**		**650.24**			
70	PRODUITS DE SERVICES, DU DOMAINE & VENTE						
75	AUTRES PRODUITS DE GESTION COURANTE	3 598.55		650.24			
Restes à réaliser au 31/12							
SOLDE		**-1 513 586.94**	**-1 730.07**	**-1 195.66**	**-100 484.94**	**-927 498.87**	**-700.00**

IV - ANNEXES	IV
ELEMENTS DU BILAN PRESENTATION CROISEE PAR FONCTION	**A1**

FONCTIONNEMENT

Fonction 5 *INTERVENTIONS SOCIALES ET SANTE*

(DETAIL DES RUBRIQUES)

No	LIBELLE	522 ACTIONS EN FAVEUR DE L'ENFANCE ET DE L'ADOLESCEN	523 ACTIONS EN FAVEUR DES PERSONNES EN DIFFICULTE
DEPENSES		**199 775.71**	**285 150.00**
Réalisations		**199 775.71**	**285 150.00**
011	CHARGES A CARACTERE GENERAL	13.56	
012	CHARGES DE PERSONNEL ET FRAIS ASSIMILES	199 762.15	
65	AUTRES CHARGES DE GESTION COURANTE		285 150.00
Restes à réaliser au 31/12			
RECETTES			**2 948.31**
Réalisations			**2 948.31**
70	PRODUITS DE SERVICES, DU DOMAINE & VENTE		
75	AUTRES PRODUITS DE GESTION COURANTE		2 948.31
Restes à réaliser au 31/12			
SOLDE		**-199 775.71**	**-282 201.69**

IV - ANNEXES	IV
ELEMENTS DU BILAN PRESENTATION CROISEE PAR FONCTION	**A1**

FONCTIONNEMENT

Fonction 6 *FAMILLE*

(DETAIL DES RUBRIQUES)

No	LIBELLE	TOTAL	61 SERVICES EN FAVEUR DES PERSONNES AGEES
DEPENSES		**4 200.00**	**4 200.00**
Réalisations		**4 200.00**	**4 200.00**
65	AUTRES CHARGES DE GESTION COURANTE	4 200.00	4 200.00
Restes à réaliser au 31/12			
SOLDE		**-4 200.00**	**-4 200.00**

IV - ANNEXES	IV
ELEMENTS DU BILAN PRESENTATION CROISEE PAR FONCTION	**A1**

FONCTIONNEMENT

Fonction 7 *LOGEMENT*

(DETAIL DES RUBRIQUES)

No	LIBELLE	TOTAL	70 SERVICES COMMUNS	71 PARC PRIVE DE LA VILLE
DEPENSES		**51 037.75**	**1 540.00**	**49 497.75**
Réalisations		**51 037.75**	**1 540.00**	**49 497.75**
011	CHARGES A CARACTERE GENERAL	3 651.21	1 540.00	2 111.21
012	CHARGES DE PERSONNEL ET FRAIS ASSIMILES	47 386.54		47 386.54
Restes à réaliser au 31/12				
RECETTES		**105 937.22**		**105 937.22**
Réalisations		**105 937.22**		**105 937.22**
70	PRODUITS DE SERVICES, DU DOMAINE & VENTE	20 256.48		20 256.48
75	AUTRES PRODUITS DE GESTION COURANTE	85 680.74		85 680.74
Restes à réaliser au 31/12				
SOLDE		**54 899.47**	**-1 540.00**	**56 439.47**

IV - ANNEXES	IV
ELEMENTS DU BILAN PRESENTATION CROISEE PAR FONCTION	**A1**

FONCTIONNEMENT

Fonction 8 *AMENAGEMENT ET SERVICE URBAIN, ENVIRONNEMENT*

(DETAIL DES RUBRIQUES)

No	LIBELLE	TOTAL	811 EAU ET ASSAINISSE-MENT	813 PROPRETE URBAINE	814 ECLAIRAGE PUBLIC	816 AUTRES RESEAUX ET SERVICES DIVERS	820 SERVICES COMMUNS
DEPENSES		**5 908 760.64**	**17 111.28**	**746 151.42**	**1 230 020.56**	**425 225.94**	**749 616.22**
Réalisations		**5 908 760.64**	**17 111.28**	**746 151.42**	**1 230 020.56**	**425 225.94**	**749 616.22**
011	CHARGES A CARACTERE GENERAL	2 611 348.56	17 111.28	172 050.51	1 230 020.56	253 938.10	26 484.72
012	CHARGES DE PERSONNEL ET FRAIS ASSIMILES	3 291 191.77		574 100.91		171 287.84	719 181.40
65	AUTRES CHARGES DE GESTION COURANTE	6 220.31					3 950.10
Restes à réaliser au 31/12							
RECETTES		**1 916 597.83**				**7 336.83**	
Réalisations		**1 916 597.83**				**7 336.83**	
70	PRODUITS DE SERVICES, DU DOMAINE & VENTE	1 767 265.78				7 336.83	
73	IMPOTS ET TAXES	133 476.81					
74	DOTATIONS, SUBVENTIONS ET PARTICIPATIONS						
77	PRODUITS EXCEPTIONNELS	15 855.24					
Restes à réaliser au 31/12							
SOLDE		**-3 992 162.81**	**-17 111.28**	**-746 151.42**	**-1 230 020.56**	**-417 889.11**	**-749 616.22**

IV - ANNEXES	IV
ELEMENTS DU BILAN PRESENTATION CROISEE PAR FONCTION	**A1**

FONCTIONNEMENT

Fonction 8 *AMENAGEMENT ET SERVICE URBAIN, ENVIRONNEMENT*

(DETAIL DES RUBRIQUES)

No	LIBELLE	821 EQUIPEMENT DE VOIRIE	822 VOIRIE COMMUNALE ET ROUTES	823 ESPACES VERTS URBAINS	824 AUTRES OPERATIONS D'AMENAGEMENT URBAIN	830 SERVICES COMMUNS	833 PRESERVATION DU MILIEU NATUREL
DEPENSES		**147 678.60**	**690 986.98**	**1 875 661.53**	**6 090.03**	**1 148.88**	**19 069.20**
Réalisations		**147 678.60**	**690 986.98**	**1 875 661.53**	**6 090.03**	**1 148.88**	**19 069.20**
011	CHARGES A CARACTERE GENERAL	90 354.02	291 682.68	503 398.58	6 090.03	1 148.88	19 069.20
012	CHARGES DE PERSONNEL ET FRAIS ASSIMILES	57 324.58	399 304.30	1 369 992.74			
65	AUTRES CHARGES DE GESTION COURANTE			2 270.21			
Restes à réaliser au 31/12							
RECETTES		**964 012.17**	**401 887.65**	**10 695.99**	**532 429.24**		**235.95**
Réalisations		**964 012.17**	**401 887.65**	**10 695.99**	**532 429.24**		**235.95**
70	PRODUITS DE SERVICES, DU DOMAINE & VENTE	963 914.55	252 653.22	10 695.99	532 429.24		235.95
73	IMPOTS ET TAXES		133 476.81				
74	DOTATIONS, SUBVENTIONS ET PARTICIPATIONS						
77	PRODUITS EXCEPTIONNELS	97.62	15 757.62				
Restes à réaliser au 31/12							
SOLDE		**816 333.57**	**-289 099.33**	**-1 864 965.54**	**526 339.21**	**-1 148.88**	**-18 833.25**

IV - ANNEXES	IV
ELEMENTS DU BILAN PRESENTATION CROISEE PAR FONCTION	**A1**

FONCTIONNEMENT

Fonction 9 *ACTION ECONOMIQUE*

(DETAIL DES RUBRIQUES)

No	LIBELLE	TOTAL	90 INTERVENTIONS ECONOMIQUES	91 FOIRES ET MARCHES	95 AIDES AU TOURISME
DEPENSES		**1 251 445.27**	**1 165 310.11**	**59 034.44**	**27 100.72**
Réalisations		**1 251 445.27**	**1 165 310.11**	**59 034.44**	**27 100.72**
011	CHARGES A CARACTERE GENERAL	40 143.31	2 218.83	31 264.10	6 660.38
012	CHARGES DE PERSONNEL ET FRAIS ASSIMILES	48 210.68		27 770.34	20 440.34
65	AUTRES CHARGES DE GESTION COURANTE				
042	***OPE.D'ORDRE DE TRANSFERTS ENTRE SECTIONS***	***1 163 091.28***	***1 163 091.28***		
Restes à réaliser au 31/12					
RECETTES		**1 087 566.67**	**938 174.14**	**109 031.03**	**40 361.50**
Réalisations		**1 087 566.67**	**938 174.14**	**109 031.03**	**40 361.50**
70	PRODUITS DE SERVICES, DU DOMAINE & VENTE	75 776.20	33 110.70	2 304.00	40 361.50
73	IMPOTS ET TAXES	106 727.03		106 727.03	
042	***OPE.D'ORDRE DE TRANSFERTS ENTRE SECTIONS***	***905 063.44***	***905 063.44***		
Restes à réaliser au 31/12					
SOLDE		**-163 878.60**	**-227 135.97**	**49 996.59**	**13 260.78**

IV - ANNEXES	IV
ELEMENTS DU BILAN PRESENTATION CROISEE PAR FONCTION	**A1**

FONCTIONNEMENT

Fonction 0 *SCES GENERAUX ADM.PUBLIQUES LOCALES*

(DETAIL DES SOUS-FONCTIONS)

No	LIBELLE	TOTAL	01 OPERATIONS NON VENTILABLES	02 ADMINISTRATION GENERALE	04 COOPERATION DECENTRALISEE ACTIONS EUROP. INT
DEPENSES		**11 083 490.07**	**3 913 397.80**	**7 164 811.21**	**5 281.06**
Réalisations		**11 083 490.07**	**3 913 397.80**	**7 164 811.21**	**5 281.06**
	PAS DE CHAPITRE				
011	CHARGES A CARACTERE GENERAL	2 058 300.31		2 053 019.25	5 281.06
012	CHARGES DE PERSONNEL ET FRAIS ASSIMILES	4 578 024.45		4 578 024.45	
014	ATTENUATIONS DE PRODUITS	575 839.00	575 839.00		
65	AUTRES CHARGES DE GESTION COURANTE	567 122.71	35 000.00	532 122.71	
66	CHARGES FINANCIERES	435 014.78	435 014.78		
67	CHARGES EXCEPTIONNELLES	27 630.41	25 985.61	1 644.80	
68	DOTATIONS AUX AMORTISSEMENTS ET AUX PROV	43 199.12	43 199.12		
022	DEPENSES IMPREVUES				
023	***VIREMENT A LA SECTION D'INVESTISSEMENT***				
042	***OPE.D'ORDRE DE TRANSFERTS ENTRE SECTIONS***	***2 798 359.29***	***2 798 359.29***		
043	***OPE.D'ORDRE A L'INTERIEUR DE LA SECTION***				
Restes à réaliser au 31/12					
RECETTES		**33 079 939.38**	**31 656 647.15**	**1 423 292.23**	
Réalisations		**33 079 939.38**	**31 656 647.15**	**1 423 292.23**	
002	RESULTAT REPORTE DE FONCTIONNEMENT	6 099 171.68	6 099 171.68		
013	ATTENUATIONS DE CHARGES	203 620.76		203 620.76	
70	PRODUITS DE SERVICES, DU DOMAINE & VENTE	785 282.59		785 282.59	
73	IMPOTS ET TAXES	19 708 052.37	19 707 562.37	490.00	
74	DOTATIONS, SUBVENTIONS ET PARTICIPATIONS	3 992 055.05	3 964 021.00	28 034.05	
75	AUTRES PRODUITS DE GESTION COURANTE	284 857.54	128 315.16	156 542.38	
76	PRODUITS FINANCIERS	45 594.96	1 678.66	43 916.30	
77	PRODUITS EXCEPTIONNELS	1 116 805.81	911 399.66	205 406.15	
78	REPRISES SUR AMORTISSEMENTS ET PROVISION	24 553.38	24 553.38		
042	***OPE.D'ORDRE DE TRANSFERTS ENTRE SECTIONS***	***819 945.24***	***819 945.24***		
Restes à réaliser au 31/12					
SOLDE		**21 996 449.31**	**27 743 249.35**	**-5 741 518.98**	**-5 281.06**

IV - ANNEXES	IV
ELEMENTS DU BILAN PRESENTATION CROISEE PAR FONCTION	**A1**

FONCTIONNEMENT

Fonction 1 *SECURITE ET SALUBRITE PUBLIQUE*

(DETAIL DES SOUS-FONCTIONS)

No	LIBELLE	TOTAL	11 SECURITES INTERIEURE
DEPENSES		**1 116 196.68**	**1 116 196.68**
Réalisations		**1 116 196.68**	**1 116 196.68**
011	CHARGES A CARACTERE GENERAL	29 531.10	29 531.10
012	CHARGES DE PERSONNEL ET FRAIS ASSIMILES	220 472.58	220 472.58
65	AUTRES CHARGES DE GESTION COURANTE	866 193.00	866 193.00
Restes à réaliser au 31/12			
SOLDE		**-1 116 196.68**	**-1 116 196.68**

IV - ANNEXES	IV
ELEMENTS DU BILAN PRESENTATION CROISEE PAR FONCTION	**A1**

FONCTIONNEMENT

Fonction 2 *ENSEIGNEMENT - FORMATION*

(DETAIL DES SOUS-FONCTIONS)

No	LIBELLE	TOTAL	20 SERVICES COMMUNS	21 ENSEIGNEMENT DU PREMIER DEGRE	24 FORMATION CONTINUE	25 SERVICES ANNEXES DE L'ENSEIGNEMENT
DEPENSES		**1 791 345.10**	**21 016.70**	**1 760 007.88**		**10 320.52**
Réalisations		**1 791 345.10**	**21 016.70**	**1 760 007.88**		**10 320.52**
011	CHARGES A CARACTERE GENERAL	437 858.13	2 976.97	428 085.94		6 795.22
012	CHARGES DE PERSONNEL ET FRAIS ASSIMILES	1 093 313.56		1 089 788.26		3 525.30
65	AUTRES CHARGES DE GESTION COURANTE	260 173.41	18 039.73	242 133.68		
Restes à réaliser au 31/12						
RECETTES		**130 598.58**		**44 646.68**	**85 951.90**	
Réalisations		**130 598.58**		**44 646.68**	**85 951.90**	
013	ATTENUATIONS DE CHARGES					
74	DOTATIONS, SUBVENTIONS ET PARTICIPATIONS	44 646.68		44 646.68		
75	AUTRES PRODUITS DE GESTION COURANTE	85 951.90			85 951.90	
77	PRODUITS EXCEPTIONNELS					
Restes à réaliser au 31/12						
SOLDE		**-1 660 746.52**	**-21 016.70**	**-1 715 361.20**	**85 951.90**	**-10 320.52**

IV - ANNEXES	IV
ELEMENTS DU BILAN PRESENTATION CROISEE PAR FONCTION	**A1**

FONCTIONNEMENT

Fonction 3 *CULTURE*

(DETAIL DES SOUS-FONCTIONS)

No	LIBELLE	TOTAL	30 SERVICES COMMUNS	31 EXPRESSION ARTISTIQUE	32 CONSERVATION ET DIFFUSION DES PATRIMOINES	33 ACTION CULTURELLE
DEPENSES		**2 201 207.45**	**500.00**	**550 621.35**	**1 471 053.69**	**179 032.41**
Réalisations		**2 201 207.45**	**500.00**	**550 621.35**	**1 471 053.69**	**179 032.41**
011	CHARGES A CARACTERE GENERAL	666 981.42		195 926.47	368 325.74	102 729.21
012	CHARGES DE PERSONNEL ET FRAIS ASSIMILES	1 374 593.85		246 095.07	1 055 695.58	72 803.20
65	AUTRES CHARGES DE GESTION COURANTE	148 332.37	500.00	97 300.00	47 032.37	3 500.00
67	CHARGES EXCEPTIONNELLES	11 299.81		11 299.81		
Restes à réaliser au 31/12						
RECETTES		**198 838.32**		**71 570.47**	**126 807.85**	**460.00**
Réalisations		**198 838.32**		**71 570.47**	**126 807.85**	**460.00**
70	PRODUITS DE SERVICES, DU DOMAINE & VENTE	109 086.27		40 650.47	67 975.80	460.00
74	DOTATIONS, SUBVENTIONS ET PARTICIPATIONS	83 714.00		24 900.00	58 814.00	
75	AUTRES PRODUITS DE GESTION COURANTE	6 020.00		6 020.00		
77	PRODUITS EXCEPTIONNELS	18.05			18.05	
Restes à réaliser au 31/12						
SOLDE		**-2 002 369.13**	**-500.00**	**-479 050.88**	**-1 344 245.84**	**-178 572.41**

IV - ANNEXES	IV
ELEMENTS DU BILAN PRESENTATION CROISEE PAR FONCTION	**A1**

FONCTIONNEMENT

Fonction 4 *SPORTS ET JEUNESSE*

(DETAIL DES SOUS-FONCTIONS)

No	LIBELLE	TOTAL	40 SERVICES COMMUNS	41 SPORTS	42 JEUNESSE
DEPENSES		**2 382 292.28**	**269 978.92**	**1 706 131.86**	**406 181.50**
Réalisations		**2 382 292.28**	**269 978.92**	**1 706 131.86**	**406 181.50**
011	CHARGES A CARACTERE GENERAL	1 021 884.92	270.92	733 714.24	287 899.76
012	CHARGES DE PERSONNEL ET FRAIS ASSIMILES	955 462.21	269 708.00	572 672.47	113 081.74
65	AUTRES CHARGES DE GESTION COURANTE	404 945.15		399 745.15	5 200.00
Restes à réaliser au 31/12					
RECETTES		**381 070.93**		**236 973.70**	**144 097.23**
Réalisations		**381 070.93**		**236 973.70**	**144 097.23**
70	PRODUITS DE SERVICES, DU DOMAINE & VENTE	250 862.70		232 473.70	18 389.00
74	DOTATIONS, SUBVENTIONS ET PARTICIPATIONS	130 131.43		4 500.00	125 631.43
77	PRODUITS EXCEPTIONNELS	76.80			76.80
Restes à réaliser au 31/12					
SOLDE		**-2 001 221.35**	**-269 978.92**	**-1 469 158.16**	**-262 084.27**

IV - ANNEXES	IV
ELEMENTS DU BILAN PRESENTATION CROISEE PAR FONCTION	**A1**

FONCTIONNEMENT

Fonction 5 *INTERVENTIONS SOCIALES ET SANTE*

(DETAIL DES SOUS-FONCTIONS)

No	LIBELLE	TOTAL	51 SANTE	52 INTERVENTIONS SOCIALES
DEPENSES		**1 517 185.49**	**104 060.91**	**1 413 124.58**
Réalisations		**1 517 185.49**	**104 060.91**	**1 413 124.58**
011	CHARGES A CARACTERE GENERAL	3 629.63	3 575.97	53.66
012	CHARGES DE PERSONNEL ET FRAIS ASSIMILES	384 655.86	88 434.94	296 220.92
65	AUTRES CHARGES DE GESTION COURANTE	1 128 900.00	12 050.00	1 116 850.00
Restes à réaliser au 31/12				
RECETTES		**3 598.55**	**650.24**	**2 948.31**
Réalisations		**3 598.55**	**650.24**	**2 948.31**
70	PRODUITS DE SERVICES, DU DOMAINE & VENTE			
75	AUTRES PRODUITS DE GESTION COURANTE	3 598.55	650.24	2 948.31
Restes à réaliser au 31/12				
SOLDE		**-1 513 586.94**	**-103 410.67**	**-1 410 176.27**

IV - ANNEXES	IV
ELEMENTS DU BILAN PRESENTATION CROISEE PAR FONCTION	**A1**

FONCTIONNEMENT

Fonction 6 *FAMILLE*

(DETAIL DES SOUS-FONCTIONS)

No	LIBELLE	TOTAL	61 SERVICES EN FAVEUR DES PERSONNES AGEES
DEPENSES		**4 200.00**	**4 200.00**
Réalisations		**4 200.00**	**4 200.00**
65	AUTRES CHARGES DE GESTION COURANTE	4 200.00	4 200.00
Restes à réaliser au 31/12			
SOLDE		**-4 200.00**	**-4 200.00**

IV - ANNEXES	IV
ELEMENTS DU BILAN PRESENTATION CROISEE PAR FONCTION	**A1**

FONCTIONNEMENT

Fonction 7 *LOGEMENT*

(DETAIL DES SOUS-FONCTIONS)

No	LIBELLE	TOTAL	70 SERVICES COMMUNS	71 PARC PRIVE DE LA VILLE
DEPENSES		**51 037.75**	**1 540.00**	**49 497.75**
Réalisations		**51 037.75**	**1 540.00**	**49 497.75**
011	CHARGES A CARACTERE GENERAL	3 651.21	1 540.00	2 111.21
012	CHARGES DE PERSONNEL ET FRAIS ASSIMILES	47 386.54		47 386.54
Restes à réaliser au 31/12				
RECETTES		**105 937.22**		**105 937.22**
Réalisations		**105 937.22**		**105 937.22**
70	PRODUITS DE SERVICES, DU DOMAINE & VENTE	20 256.48		20 256.48
75	AUTRES PRODUITS DE GESTION COURANTE	85 680.74		85 680.74
Restes à réaliser au 31/12				
SOLDE		**54 899.47**	**-1 540.00**	**56 439.47**

IV - ANNEXES	IV
ELEMENTS DU BILAN PRESENTATION CROISEE PAR FONCTION	**A1**

FONCTIONNEMENT

Fonction 8 *AMENAGEMENT ET SERVICE URBAIN, ENVIRONNEMENT*

(DETAIL DES SOUS-FONCTIONS)

No	LIBELLE	TOTAL	81 SERVICES URBAINS	82 AMENAGEMENT URBAIN	83 ENVIRONNEMENT
DEPENSES		**5 908 760.64**	**2 418 509.20**	**3 470 033.36**	**20 218.08**
Réalisations		**5 908 760.64**	**2 418 509.20**	**3 470 033.36**	**20 218.08**
011	CHARGES A CARACTERE GENERAL	2 611 348.56	1 673 120.45	918 010.03	20 218.08
012	CHARGES DE PERSONNEL ET FRAIS ASSIMILES	3 291 191.77	745 388.75	2 545 803.02	
65	AUTRES CHARGES DE GESTION COURANTE	6 220.31		6 220.31	
Restes à réaliser au 31/12					
RECETTES		**1 916 597.83**	**7 336.83**	**1 909 025.05**	**235.95**
Réalisations		**1 916 597.83**	**7 336.83**	**1 909 025.05**	**235.95**
70	PRODUITS DE SERVICES, DU DOMAINE & VENTE	1 767 265.78	7 336.83	1 759 693.00	235.95
73	IMPOTS ET TAXES	133 476.81		133 476.81	
74	DOTATIONS, SUBVENTIONS ET PARTICIPATIONS				
77	PRODUITS EXCEPTIONNELS	15 855.24		15 855.24	
Restes à réaliser au 31/12					
SOLDE		**-3 992 162.81**	**-2 411 172.37**	**-1 561 008.31**	**-19 982.13**

IV - ANNEXES	IV
ELEMENTS DU BILAN PRESENTATION CROISEE PAR FONCTION	**A1**

FONCTIONNEMENT

Fonction 9 *ACTION ECONOMIQUE*

(DETAIL DES SOUS-FONCTIONS)

No	LIBELLE	TOTAL	90 INTERVENTIONS ECONOMIQUES	91 FOIRES ET MARCHE	95 AIDES AU TOURISME
DEPENSES		**1 251 445.27**	**1 165 310.11**	**59 034.44**	**27 100.72**
Réalisations		**1 251 445.27**	**1 165 310.11**	**59 034.44**	**27 100.72**
011	CHARGES A CARACTERE GENERAL	40 143.31	2 218.83	31 264.10	6 660.38
012	CHARGES DE PERSONNEL ET FRAIS ASSIMILES	48 210.68		27 770.34	20 440.34
65	AUTRES CHARGES DE GESTION COURANTE				
042	***OPE.D'ORDRE DE TRANSFERTS ENTRE SECTIONS***	***1 163 091.28***	***1 163 091.28***		
Restes à réaliser au 31/12					
RECETTES		**1 087 566.67**	**938 174.14**	**109 031.03**	**40 361.50**
Réalisations		**1 087 566.67**	**938 174.14**	**109 031.03**	**40 361.50**
70	PRODUITS DE SERVICES, DU DOMAINE & VENTE	75 776.20	33 110.70	2 304.00	40 361.50
73	IMPOTS ET TAXES	106 727.03		106 727.03	
042	***OPE.D'ORDRE DE TRANSFERTS ENTRE SECTIONS***	***905 063.44***	***905 063.44***		
Restes à réaliser au 31/12					
SOLDE		**-163 878.60**	**-227 135.97**	**49 996.59**	**13 260.78**

IV - ANNEXES	IV
ELEMENTS DU BILAN PRESENTATION CROISEE PAR FONCTION	**A1**

FONCTIONNEMENT

Fonction 0 *SCES GENERAUX ADM.PUBLIQUES LOCALES*

(DETAIL DES SOUS-RUBRIQUES)

No	LIBELLE	TOTAL	01 OPERATIONS NON VENTILABLES	020 ADMINISTRATION GENERALE DE LA COLLECTIVITE	021 ASSEMBLEE LOCALE	022 ADMINISTRATION GENERALE DE L'ETAT	023 INFORMATION, COMMUNICATION, PUBLICITE
DEPENSES		**11 083 490.07**	**3 913 397.80**	**6 150 471.02**	**405 499.92**	**215 477.93**	**109 209.03**
Réalisations		**11 083 490.07**	**3 913 397.80**	**6 150 471.02**	**405 499.92**	**215 477.93**	**109 209.03**
	PAS DE CHAPITRE						
011	CHARGES A CARACTERE GENERAL	2 058 300.31		1 906 375.70	2 041.11	5 951.20	16 605.53
012	CHARGES DE PERSONNEL ET FRAIS ASSIMILES	4 578 024.45		4 139 646.62		209 526.73	92 603.50
014	ATTENUATIONS DE PRODUITS	575 839.00	575 839.00				
65	AUTRES CHARGES DE GESTION COURANTE	567 122.71	35 000.00	102 803.90	403 458.81		
66	CHARGES FINANCIERES	435 014.78	435 014.78				
67	CHARGES EXCEPTIONNELLES	27 630.41	25 985.61	1 644.80			
68	DOTATIONS AUX AMORTISSEMENTS ET AUX PROV	43 199.12	43 199.12				
022	DEPENSES IMPREVUES						
023	***VIREMENT A LA SECTION D'INVESTISSEMENT***						
042	***OPE.D'ORDRE DE TRANSFERTS ENTRE SECTIONS***	***2 798 359.29***	***2 798 359.29***				
043	***OPE.D'ORDRE A L'INTERIEUR DE LA SECTION***						
Restes à réaliser au 31/12							
RECETTES		**33 079 939.38**	**31 656 647.15**	**1 255 185.08**		**32 341.05**	**4 000.00**
Réalisations		**33 079 939.38**	**31 656 647.15**	**1 255 185.08**		**32 341.05**	**4 000.00**
002	RESULTAT REPORTE DE FONCTIONNEMENT	6 099 171.68	6 099 171.68				
013	ATTENUATIONS DE CHARGES	203 620.76		203 620.76			
70	PRODUITS DE SERVICES, DU DOMAINE & VENTE	785 282.59		692 870.60		4 307.00	4 000.00
73	IMPOTS ET TAXES	19 708 052.37	19 707 562.37				
74	DOTATIONS, SUBVENTIONS ET PARTICIPATIONS	3 992 055.05	3 964 021.00			28 034.05	
75	AUTRES PRODUITS DE GESTION COURANTE	284 857.54	128 315.16	110 571.27			
76	PRODUITS FINANCIERS	45 594.96	1 678.66	43 916.30			
77	PRODUITS EXCEPTIONNELS	1 116 805.81	911 399.66	204 206.15			
78	REPRISES SUR AMORTISSEMENTS ET PROVISION	24 553.38	24 553.38				
042	***OPE.D'ORDRE DE TRANSFERTS ENTRE SECTIONS***	***819 945.24***	***819 945.24***				
Restes à réaliser au 31/12							
SOLDE		**21 996 449.31**	**27 743 249.35**	**-4 895 285.94**	**-405 499.92**	**-183 136.88**	**-105 209.03**

IV - ANNEXES	IV
ELEMENTS DU BILAN PRESENTATION CROISEE PAR FONCTION	A1

FONCTIONNEMENT

Fonction 0 *SCES GENERAUX ADM.PUBLIQUES LOCALES*

(DETAIL DES SOUS-RUBRIQUES)

No	LIBELLE	024 FETES ET CEREMONIES	025 AIDES AUX ASSOCIATIONS (NON CLASSEES AILLEURS)	026 CIMETIERES ET POMPES FUNEBRES	04 COOPERATION DECENTRALISEE ACTIONS EUROP INTE	048 AUTRES ACTIONS DE COOPERATION DECENTRALISEE
DEPENSES		**43 723.85**	**29 796.00**	**210 633.46**	**790.24**	**4 490.82**
Réalisations		**43 723.85**	**29 796.00**	**210 633.46**	**790.24**	**4 490.82**
	PAS DE CHAPITRE					
011	CHARGES A CARACTERE GENERAL	43 723.85	3 936.00	74 385.86	790.24	4 490.82
012	CHARGES DE PERSONNEL ET FRAIS ASSIMILES			136 247.60		
014	ATTENUATIONS DE PRODUITS					
65	AUTRES CHARGES DE GESTION COURANTE		25 860.00			
66	CHARGES FINANCIERES					
67	CHARGES EXCEPTIONNELLES					
68	DOTATIONS AUX AMORTISSEMENTS ET AUX PROV					
022	DEPENSES IMPREVUES					
023	***VIREMENT A LA SECTION D'INVESTISSEMENT***					
042	***OPE.D'ORDRE DE TRANSFERTS ENTRE SECTIONS***					
043	***OPE.D'ORDRE A L'INTERIEUR DE LA SECTION***					
Restes à réaliser au 31/12						
RECETTES			**47 171.11**	**84 594.99**		
Réalisations			**47 171.11**	**84 594.99**		
002	RESULTAT REPORTE DE FONCTIONNEMENT					
013	ATTENUATIONS DE CHARGES					
70	PRODUITS DE SERVICES, DU DOMAINE & VENTE			84 104.99		
73	IMPOTS ET TAXES			490.00		
74	DOTATIONS, SUBVENTIONS ET PARTICIPATIONS					
75	AUTRES PRODUITS DE GESTION COURANTE		45 971.11			
76	PRODUITS FINANCIERS					
77	PRODUITS EXCEPTIONNELS		1 200.00			
78	REPRISES SUR AMORTISSEMENTS ET PROVISION					
042	***OPE.D'ORDRE DE TRANSFERTS ENTRE SECTIONS***					
Restes à réaliser au 31/12						
SOLDE		**-43 723.85**	**17 375.11**	**-126 038.47**	**-790.24**	**-4 490.82**

IV - ANNEXES	IV
ELEMENTS DU BILAN PRESENTATION CROISEE PAR FONCTION	**A1**

FONCTIONNEMENT

Fonction 1 *SECURITE ET SALUBRITE PUBLIQUE*

(DETAIL DES SOUS-RUBRIQUES)

No	LIBELLE	TOTAL	112 POLICE MUNICIPALE	113 POMPIERS, INCENDIES ET SECOURS
DEPENSES		**1 116 196.68**	**239 587.76**	**876 608.92**
Réalisations		**1 116 196.68**	**239 587.76**	**876 608.92**
011	CHARGES A CARACTERE GENERAL	29 531.10	19 115.18	10 415.92
012	CHARGES DE PERSONNEL ET FRAIS ASSIMILES	220 472.58	220 472.58	
65	AUTRES CHARGES DE GESTION COURANTE	866 193.00		866 193.00
Restes à réaliser au 31/12				
SOLDE		**-1 116 196.68**	**-239 587.76**	**-876 608.92**

IV - ANNEXES	IV
ELEMENTS DU BILAN PRESENTATION CROISEE PAR FONCTION	**A1**

FONCTIONNEMENT

Fonction 2 *ENSEIGNEMENT - FORMATION*

(DETAIL DES SOUS-RUBRIQUES)

No	LIBELLE	TOTAL	20 SERVICES COMMUNS	211 ECOLES MATERNELLES	212 ECOLES PRIMAIRES	24 FORMATION CONTINUE	253 SPORT SCOLAIRE
DEPENSES		**1 791 345.10**	**21 016.70**	**981 553.63**	**778 454.25**		**3 528.27**
Réalisations		**1 791 345.10**	**21 016.70**	**981 553.63**	**778 454.25**		**3 528.27**
011	CHARGES A CARACTERE GENERAL	437 858.13	2 976.97	147 623.20	280 462.74		2.97
012	CHARGES DE PERSONNEL ET FRAIS ASSIMILES	1 093 313.56		744 805.27	344 982.99		3 525.30
65	AUTRES CHARGES DE GESTION COURANTE	260 173.41	18 039.73	89 125.16	153 008.52		
Restes à réaliser au 31/12							
RECETTES		**130 598.58**		**18 668.17**	**25 978.51**	**85 951.90**	
Réalisations		**130 598.58**		**18 668.17**	**25 978.51**	**85 951.90**	
013	ATTENUATIONS DE CHARGES						
74	DOTATIONS, SUBVENTIONS ET PARTICIPATIONS	44 646.68		18 668.17	25 978.51		
75	AUTRES PRODUITS DE GESTION COURANTE	85 951.90				85 951.90	
77	PRODUITS EXCEPTIONNELS						
Restes à réaliser au 31/12							
SOLDE		**-1 660 746.52**	**-21 016.70**	**-962 885.46**	**-752 475.74**	**85 951.90**	**-3 528.27**

IV - ANNEXES	IV
ELEMENTS DU BILAN PRESENTATION CROISEE PAR FONCTION	**A1**

FONCTIONNEMENT

Fonction 2 *ENSEIGNEMENT - FORMATION*

(DETAIL DES SOUS-RUBRIQUES)

No	LIBELLE	255 CLASSES DE DECOUVERTE ET AUTRES SERVICES AN
DEPENSES		**6 792.25**
Réalisations		**6 792.25**
011 012 65	CHARGES A CARACTERE GENERAL CHARGES DE PERSONNEL ET FRAIS ASSIMILES AUTRES CHARGES DE GESTION COURANTE	6 792.25
Restes à réaliser au 31/12		
RECETTES		
Réalisations		
013 74 75 77	ATTENUATIONS DE CHARGES DOTATIONS, SUBVENTIONS ET PARTICIPATIONS AUTRES PRODUITS DE GESTION COURANTE PRODUITS EXCEPTIONNELS	
Restes à réaliser au 31/12		
SOLDE		**-6 792.25**

IV - ANNEXES	IV
ELEMENTS DU BILAN PRESENTATION CROISEE PAR FONCTION	**A1**

FONCTIONNEMENT

Fonction 3 *CULTURE*

(DETAIL DES SOUS-RUBRIQUES)

No	LIBELLE	TOTAL	30 SERVICES COMMUNS	311 EXPRESSION MUSICALE, LYRIQUE ET CHOREGRAPHIQUE	313 THEATRES	314 CINEMAS ET AUTRES SALLES DE SPECTACLES	321 BIBLIOTHEQUES ET MEDIATHEQUES
DEPENSES		**2 201 207.45**	**500.00**	**96 751.59**	**376 825.70**	**77 044.06**	**586 073.69**
Réalisations		**2 201 207.45**	**500.00**	**96 751.59**	**376 825.70**	**77 044.06**	**586 073.69**
011	CHARGES A CARACTERE GENERAL	666 981.42		951.59	179 086.36	15 888.52	111 081.86
012	CHARGES DE PERSONNEL ET FRAIS ASSIMILES	1 374 593.85			184 939.53	61 155.54	467 959.46
65	AUTRES CHARGES DE GESTION COURANTE	148 332.37	500.00	95 800.00	1 500.00		7 032.37
67	CHARGES EXCEPTIONNELLES	11 299.81			11 299.81		
Restes à réaliser au 31/12							
RECETTES		**198 838.32**			**64 230.47**	**7 340.00**	**22 218.45**
Réalisations		**198 838.32**			**64 230.47**	**7 340.00**	**22 218.45**
70	PRODUITS DE SERVICES, DU DOMAINE & VENTE	109 086.27			38 730.47	1 920.00	13 386.40
74	DOTATIONS, SUBVENTIONS ET PARTICIPATIONS	83 714.00			24 900.00		8 814.00
75	AUTRES PRODUITS DE GESTION COURANTE	6 020.00			600.00	5 420.00	
77	PRODUITS EXCEPTIONNELS	18.05					18.05
Restes à réaliser au 31/12							
SOLDE		**-2 002 369.13**	**-500.00**	**-96 751.59**	**-312 595.23**	**-69 704.06**	**-563 855.24**

IV - ANNEXES	IV
ELEMENTS DU BILAN PRESENTATION CROISEE PAR FONCTION	**A1**

FONCTIONNEMENT

Fonction 3 *CULTURE*

(DETAIL DES SOUS-RUBRIQUES)

No	LIBELLE	322 MUSEES	323 ARCHIVES	324 ENTRETIEN DU PATRIMOINE CULTUREL	33 ACTION CULTURELLE
DEPENSES		**558 323.03**	**125 207.23**	**201 449.74**	**179 032.41**
Réalisations		**558 323.03**	**125 207.23**	**201 449.74**	**179 032.41**
011	CHARGES A CARACTERE GENERAL	240 707.85	8 225.32	8 310.71	102 729.21
012	CHARGES DE PERSONNEL ET FRAIS ASSIMILES	307 615.18	116 981.91	163 139.03	72 803.20
65	AUTRES CHARGES DE GESTION COURANTE	10 000.00		30 000.00	3 500.00
67	CHARGES EXCEPTIONNELLES				
Restes à réaliser au 31/12					
RECETTES		**104 589.40**			**460.00**
Réalisations		**104 589.40**			**460.00**
70	PRODUITS DE SERVICES, DU DOMAINE & VENTE	54 589.40			460.00
74	DOTATIONS, SUBVENTIONS ET PARTICIPATIONS	50 000.00			
75	AUTRES PRODUITS DE GESTION COURANTE				
77	PRODUITS EXCEPTIONNELS				
Restes à réaliser au 31/12					
SOLDE		**-453 733.63**	**-125 207.23**	**-201 449.74**	**-178 572.41**

IV - ANNEXES	IV
ELEMENTS DU BILAN PRESENTATION CROISEE PAR FONCTION	**A1**

FONCTIONNEMENT

Fonction 4 *SPORTS ET JEUNESSE*

(DETAIL DES SOUS-RUBRIQUES)

No	LIBELLE	TOTAL	40 SERVICES COMMUNS	411 SALLES DE SPORTS, GYMNASES	412 STADES	413 PISCINES	414 AUTRES EQUIPEMENT-S SPORTIFS OU DE LOISIR
DEPENSES		**2 382 292.28**	**269 978.92**	**44 973.67**	**209 827.84**	**763 061.44**	**1 355.58**
Réalisations		**2 382 292.28**	**269 978.92**	**44 973.67**	**209 827.84**	**763 061.44**	**1 355.58**
011	CHARGES A CARACTERE GENERAL	1 021 884.92	270.92	44 973.67	102 908.56	406 747.10	1 355.58
012	CHARGES DE PERSONNEL ET FRAIS ASSIMILES	955 462.21	269 708.00		106 919.28	356 314.34	
65	AUTRES CHARGES DE GESTION COURANTE	404 945.15					
Restes à réaliser au 31/12							
RECETTES		**381 070.93**				**232 473.70**	
Réalisations		**381 070.93**				**232 473.70**	
70	PRODUITS DE SERVICES, DU DOMAINE & VENTE	250 862.70				232 473.70	
74	DOTATIONS, SUBVENTIONS ET PARTICIPATIONS	130 131.43					
77	PRODUITS EXCEPTIONNELS	76.80					
Restes à réaliser au 31/12							
SOLDE		**-2 001 221.35**	**-269 978.92**	**-44 973.67**	**-209 827.84**	**-530 587.74**	**-1 355.58**

IV - ANNEXES	IV
ELEMENTS DU BILAN PRESENTATION CROISEE PAR FONCTION	**A1**

FONCTIONNEMENT

Fonction 4 *SPORTS ET JEUNESSE*

(DETAIL DES SOUS-RUBRIQUES)

No	LIBELLE	415 MANISFESTATIONS SPORTIVES	421 CENTRES DE LOISIRS	422 AUTRES ACTIVITES POUR LES JEUNES
DEPENSES		**686 913.33**	**21 203.93**	**384 977.57**
Réalisations		**686 913.33**	**21 203.93**	**384 977.57**
011	CHARGES A CARACTERE GENERAL	177 729.33	21 203.93	266 695.83
012	CHARGES DE PERSONNEL ET FRAIS ASSIMILES	109 438.85		113 081.74
65	AUTRES CHARGES DE GESTION COURANTE	399 745.15		5 200.00
Restes à réaliser au 31/12				
RECETTES		**4 500.00**		**144 097.23**
Réalisations		**4 500.00**		**144 097.23**
70	PRODUITS DE SERVICES, DU DOMAINE & VENTE			18 389.00
74	DOTATIONS, SUBVENTIONS ET PARTICIPATIONS	4 500.00		125 631.43
77	PRODUITS EXCEPTIONNELS			76.80
Restes à réaliser au 31/12				
SOLDE		**-682 413.33**	**-21 203.93**	**-240 880.34**

IV - ANNEXES	IV
ELEMENTS DU BILAN PRESENTATION CROISEE PAR FONCTION	**A1**

FONCTIONNEMENT

Fonction 5 *INTERVENTIONS SOCIALES ET SANTE*

(DETAIL DES SOUS-RUBRIQUES)

No	LIBELLE	TOTAL	510 SERVICES COMMUNS	511 DISPENSAIRES ET AUTRES ETABLISSEM-ENTS SANITAIRES	512 ACTIONS DE PREVENTION SANITAIRE	520 SERVICES COMMUNS	521 SVCE A CARACTERE SOCIAL POUR HANDICAPES, INADAP
DEPENSES		**1 517 185.49**	**1 730.07**	**1 845.90**	**100 484.94**	**927 498.87**	**700.00**
Réalisations		**1 517 185.49**	**1 730.07**	**1 845.90**	**100 484.94**	**927 498.87**	**700.00**
011	CHARGES A CARACTERE GENERAL	3 629.63	1 730.07	1 845.90		40.10	
012	CHARGES DE PERSONNEL ET FRAIS ASSIMILES	384 655.86			88 434.94	96 458.77	
65	AUTRES CHARGES DE GESTION COURANTE	1 128 900.00			12 050.00	831 000.00	700.00
Restes à réaliser au 31/12							
RECETTES		**3 598.55**		**650.24**			
Réalisations		**3 598.55**		**650.24**			
70	PRODUITS DE SERVICES, DU DOMAINE & VENTE						
75	AUTRES PRODUITS DE GESTION COURANTE	3 598.55		650.24			
Restes à réaliser au 31/12							
SOLDE		**-1 513 586.94**	**-1 730.07**	**-1 195.66**	**-100 484.94**	**-927 498.87**	**-700.00**

IV - ANNEXES	IV
ELEMENTS DU BILAN PRESENTATION CROISEE PAR FONCTION	**A1**

FONCTIONNEMENT

Fonction 5 *INTERVENTIONS SOCIALES ET SANTE*

(DETAIL DES SOUS-RUBRIQUES)

No	LIBELLE	522 ACTIONS EN FAVAEUR DE L'ENFANCE ET L'ADO	523 ACTIONS EN FAVEUR DES PERSONNES EN DIFFICULTE
DEPENSES		**199 775.71**	**285 150.00**
Réalisations		**199 775.71**	**285 150.00**
011	CHARGES A CARACTERE GENERAL	13.56	
012	CHARGES DE PERSONNEL ET FRAIS ASSIMILES	199 762.15	
65	AUTRES CHARGES DE GESTION COURANTE		285 150.00
Restes à réaliser au 31/12			
RECETTES			**2 948.31**
Réalisations			**2 948.31**
70	PRODUITS DE SERVICES, DU DOMAINE & VENTE		
75	AUTRES PRODUITS DE GESTION COURANTE		2 948.31
Restes à réaliser au 31/12			
SOLDE		**-199 775.71**	**-282 201.69**

IV - ANNEXES	IV
ELEMENTS DU BILAN PRESENTATION CROISEE PAR FONCTION	**A1**

FONCTIONNEMENT

Fonction 6 *FAMILLE*

(DETAIL DES SOUS-RUBRIQUES)

No	LIBELLE	TOTAL	61 SERVICES EN FAVEUR DES PERSONNES AGEES
DEPENSES		**4 200.00**	**4 200.00**
Réalisations		**4 200.00**	**4 200.00**
65	AUTRES CHARGES DE GESTION COURANTE	4 200.00	4 200.00
Restes à réaliser au 31/12			
SOLDE		**-4 200.00**	**-4 200.00**

IV - ANNEXES	IV
ELEMENTS DU BILAN PRESENTATION CROISEE PAR FONCTION	**A1**

FONCTIONNEMENT

Fonction 7 *LOGEMENT*

(DETAIL DES SOUS-RUBRIQUES)

No	LIBELLE	TOTAL	70 SERVICES COMMUNS (LOGEMENT)	71 PARC PRIVE DE LA VILLE
DEPENSES		**51 037.75**	**1 540.00**	**49 497.75**
Réalisations		**51 037.75**	**1 540.00**	**49 497.75**
011	CHARGES A CARACTERE GENERAL	3 651.21	1 540.00	2 111.21
012	CHARGES DE PERSONNEL ET FRAIS ASSIMILES	47 386.54		47 386.54
Restes à réaliser au 31/12				
RECETTES		**105 937.22**		**105 937.22**
Réalisations		**105 937.22**		**105 937.22**
70	PRODUITS DE SERVICES, DU DOMAINE & VENTE	20 256.48		20 256.48
75	AUTRES PRODUITS DE GESTION COURANTE	85 680.74		85 680.74
Restes à réaliser au 31/12				
SOLDE		**54 899.47**	**-1 540.00**	**56 439.47**

IV - ANNEXES	IV
ELEMENTS DU BILAN PRESENTATION CROISEE PAR FONCTION	**A1**

FONCTIONNEMENT

Fonction 8 *AMENAGEMENT ET SERVICE URBAIN, ENVIRONNEMENT*

(DETAIL DES SOUS-RUBRIQUES)

No	LIBELLE	TOTAL	811 EAU ET ASSAINISSE-MENT	813 PROPRETE URBAINE	814 ECLAIRAGE PUBLIC	816 AUTRES RESEAUX ET SERVICES DIVERS	820 SERVICES COMMUNS (AMENAGEMENT URBAIN)
DEPENSES		**5 908 760.64**	**17 111.28**	**746 151.42**	**1 230 020.56**	**425 225.94**	**749 616.22**
Réalisations		**5 908 760.64**	**17 111.28**	**746 151.42**	**1 230 020.56**	**425 225.94**	**749 616.22**
011	CHARGES A CARACTERE GENERAL	2 611 348.56	17 111.28	172 050.51	1 230 020.56	253 938.10	26 484.72
012	CHARGES DE PERSONNEL ET FRAIS ASSIMILES	3 291 191.77		574 100.91		171 287.84	719 181.40
65	AUTRES CHARGES DE GESTION COURANTE	6 220.31					3 950.10
Restes à réaliser au 31/12							
RECETTES		**1 916 597.83**				**7 336.83**	
Réalisations		**1 916 597.83**				**7 336.83**	
70	PRODUITS DE SERVICES, DU DOMAINE & VENTE	1 767 265.78				7 336.83	
73	IMPOTS ET TAXES	133 476.81					
74	DOTATIONS, SUBVENTIONS ET PARTICIPATIONS						
77	PRODUITS EXCEPTIONNELS	15 855.24					
Restes à réaliser au 31/12							
SOLDE		**-3 992 162.81**	**-17 111.28**	**-746 151.42**	**-1 230 020.56**	**-417 889.11**	**-749 616.22**

IV - ANNEXES	IV
ELEMENTS DU BILAN PRESENTATION CROISEE PAR FONCTION	**A1**

FONCTIONNEMENT

Fonction 8 *AMENAGEMENT ET SERVICE URBAIN, ENVIRONNEMENT*

(DETAIL DES SOUS-RUBRIQUES)

No	LIBELLE	821 EQUIPEMENTS DE VOIRIE	822 VOIRIE COMMUNALE ET ROUTES	823 ESPACES VERTS URBAINS	824 AUTRES OPERATIONS D'AMENAGEMENT URBAIN	830 SERVICES COMMUNS (ENVIRONNEMENT)	833 PRESERVATION DU MILIEU NATUREL
DEPENSES		**147 678.60**	**690 986.98**	**1 875 661.53**	**6 090.03**	**1 148.88**	**19 069.20**
Réalisations		**147 678.60**	**690 986.98**	**1 875 661.53**	**6 090.03**	**1 148.88**	**19 069.20**
011	CHARGES A CARACTERE GENERAL	90 354.02	291 682.68	503 398.58	6 090.03	1 148.88	19 069.20
012	CHARGES DE PERSONNEL ET FRAIS ASSIMILES	57 324.58	399 304.30	1 369 992.74			
65	AUTRES CHARGES DE GESTION COURANTE			2 270.21			
Restes à réaliser au 31/12							
RECETTES		**964 012.17**	**401 887.65**	**10 695.99**	**532 429.24**		**235.95**
Réalisations		**964 012.17**	**401 887.65**	**10 695.99**	**532 429.24**		**235.95**
70	PRODUITS DE SERVICES, DU DOMAINE & VENTE	963 914.55	252 653.22	10 695.99	532 429.24		235.95
73	IMPOTS ET TAXES		133 476.81				
74	DOTATIONS, SUBVENTIONS ET PARTICIPATIONS						
77	PRODUITS EXCEPTIONNELS	97.62	15 757.62				
Restes à réaliser au 31/12							
SOLDE		**816 333.57**	**-289 099.33**	**-1 864 965.54**	**526 339.21**	**-1 148.88**	**-18 833.25**

IV - ANNEXES	IV
ELEMENTS DU BILAN PRESENTATION CROISEE PAR FONCTION	**A1**

FONCTIONNEMENT

Fonction 9 *ACTION ECONOMIQUE*

(DETAIL DES SOUS-RUBRIQUES)

No	LIBELLE	TOTAL	90 INTERVENTIONS ECONOMIQUES	91 FOIRES ET MARCHES	95 AIDE AU TOURISME
DEPENSES		**1 251 445.27**	**1 165 310.11**	**59 034.44**	**27 100.72**
Réalisations		**1 251 445.27**	**1 165 310.11**	**59 034.44**	**27 100.72**
011	CHARGES A CARACTERE GENERAL	40 143.31	2 218.83	31 264.10	6 660.38
012	CHARGES DE PERSONNEL ET FRAIS ASSIMILES	48 210.68		27 770.34	20 440.34
65	AUTRES CHARGES DE GESTION COURANTE				
042	***OPE.D'ORDRE DE TRANSFERTS ENTRE SECTIONS***	***1 163 091.28***	***1 163 091.28***		
Restes à réaliser au 31/12					
RECETTES		**1 087 566.67**	**938 174.14**	**109 031.03**	**40 361.50**
Réalisations		**1 087 566.67**	**938 174.14**	**109 031.03**	**40 361.50**
70	PRODUITS DE SERVICES, DU DOMAINE & VENTE	75 776.20	33 110.70	2 304.00	40 361.50
73	IMPOTS ET TAXES	106 727.03		106 727.03	
042	***OPE.D'ORDRE DE TRANSFERTS ENTRE SECTIONS***	***905 063.44***	***905 063.44***		
Restes à réaliser au 31/12					
SOLDE		**-163 878.60**	**-227 135.97**	**49 996.59**	**13 260.78**

IV - ANNEXES	IV
ELEMENTS DU BILAN PRESENTATION CROISEE PAR FONCTION	**A1**

INVESTISSEMENT

Fonction 0 *SCES GENERAUX ADM.PUBLIQUES LOCALES*

(DETAIL SOUS-FONCTION)

No	LIBELLE	TOTAL	01 OPERATIONS NON VENTILABLES	02 ADMINISTRATION GENERALE
DEPENSES		**10 162 813.70**	**9 699 427.38**	**463 386.32**
Réalisations		**9 988 891.12**	**9 698 234.61**	**290 656.51**
001	RESULTAT REPORTE D'INVESTISSEMENT	2 003 450.94	2 003 450.94	
020	DEPENSES IMPREVUES			
040	OPE.D'ORDRE DE TRANSFERTS ENTRE SECTIONS	819 945.24	819 945.24	
041	OPERATIONS PATRIMONIALES			
10	DOTATIONS,FONDS DIVERS ET RESERVES			
16	EMPRUNTS ET DETTES ASSIMILES	6 719 815.73	6 719 815.73	
20	IMMOBILISATIONS INCORPORELLES	19 470.98	18 980.98	490.00
21	IMMOBILISATIONS CORPORELLES	325 087.37	136 041.72	189 045.65
23	IMMOBILISATIONS EN COURS	73 625.39		73 625.39
26	PARTICIPATIONS, CREANCES RATTACHEES A DE			
Opérations d'équipement		**27 495.47**		**27 495.47**
201508	ACCESSIBILITE DES BATIMENTS MUNICIPAUX (	15 903.47		15 903.47
201806	MAISON DU MOUVEMENT ET DE MAREY			
202002	CREATION D'UN ESPACE CINERAIRE - COLUMBA	11 592.00		11 592.00
202101	ACCESSIBILITE DES BATIMENTS MUNICIPAUX (			
Restes à réaliser au 31/12		**173 922.58**	**1 192.77**	**172 729.81**
RECETTES		**10 902 580.77**	**10 850 425.30**	**52 155.47**
Réalisations		**10 902 580.77**	**10 850 425.30**	**52 155.47**
001	RESULTAT REPORTE D'INVESTISSEMENT			
021	VIREMENT DE LA SECTION DE FONCTIONNEMENT			
024	PRODUITS DES CESSIONS			
040	OPE.D'ORDRE DE TRANSFERTS ENTRE SECTIONS	2 798 359.29	2 798 359.29	
041	OPERATIONS PATRIMONIALES			
10	DOTATIONS,FONDS DIVERS ET RESERVES	3 413 301.09	3 413 301.09	
13	SUBVENTIONS D'INVESTISSEMENT RECUES	166 769.51	118 666.00	48 103.51
16	EMPRUNTS ET DETTES ASSIMILES	4 524 150.88	4 520 098.92	4 051.96
Restes à réaliser au 31/12				
SOLDE		**739 767.07**	**1 150 997.92**	**-411 230.85**

IV - ANNEXES	IV
ELEMENTS DU BILAN PRESENTATION CROISEE PAR FONCTION	**A1**

INVESTISSEMENT

Fonction 1 *SECURITE ET SALUBRITE PUBLIQUE*

(DETAIL SOUS-FONCTION)

No	LIBELLE	TOTAL	12 HYGIENE ET SALUBRITE PUBLIQUE
DEPENSES		**3 960.48**	**3 960.48**
Réalisations		**366.48**	**366.48**
21	IMMOBILISATIONS CORPORELLES	366.48	366.48
Restes à réaliser au 31/12		**3 594.00**	**3 594.00**
RECETTES			
Réalisations			
Restes à réaliser au 31/12			
SOLDE		**-3 960.48**	**-3 960.48**

IV - ANNEXES	IV
ELEMENTS DU BILAN PRESENTATION CROISEE PAR FONCTION	**A1**

INVESTISSEMENT

Fonction 2 *ENSEIGNEMENT - FORMATION*

(DETAIL SOUS-FONCTION)

No	LIBELLE	TOTAL	21 ENSEIGNEMENT DU PREMIER DEGRE
DEPENSES		**184 478.93**	**184 478.93**
Réalisations		**137 176.36**	**137 176.36**
20	IMMOBILISATIONS INCORPORELLES		
21	IMMOBILISATIONS CORPORELLES	50 366.67	50 366.67
23	IMMOBILISATIONS EN COURS	77 243.99	77 243.99
Opérations d'équipement		**9 565.70**	**9 565.70**
201901	EXTENSION DE L'ECOLE CHAMPAGNE	9 565.70	9 565.70
Restes à réaliser au 31/12		**47 302.57**	**47 302.57**
RECETTES			
Réalisations			
13	SUBVENTIONS D'INVESTISSEMENT RECUES		
Restes à réaliser au 31/12			
SOLDE		**-184 478.93**	**-184 478.93**

IV - ANNEXES	IV
ELEMENTS DU BILAN PRESENTATION CROISEE PAR FONCTION	**A1**

INVESTISSEMENT

Fonction 3 *CULTURE*

(DETAIL SOUS-FONCTION)

No	LIBELLE	TOTAL	30 SERVICES COMMUNS	31 EXPRESSION ARTISTIQUE	32 CONSERVATION ET DIFFUSION DES PATRIMOINES	33 ACTION CULTURELLE
DEPENSES		**4 620 824.86**	**4 505 601.21**	**22 386.10**	**51 386.93**	**41 450.62**
Réalisations		**4 600 357.86**	**4 505 601.21**	**6 993.10**	**46 312.93**	**41 450.62**
20	IMMOBILISATIONS INCORPORELLES	479.80			479.80	
21	IMMOBILISATIONS CORPORELLES	46 741.63		6 993.10	39 748.53	
23	IMMOBILISATIONS EN COURS	6 084.60			6 084.60	
Opérations d'équipement		**4 547 051.83**	**4 505 601.21**			**41 450.62**
201801	BATIMENT PUBLIC DE LA CITE DES VINS ET D	3 971 866.47	3 971 866.47			
201805	AMENAGEMENT DU SITE DE LA CITE DES VINS	533 734.74	533 734.74			
202001	THEATRE DE VERDURE	41 450.62				41 450.62
202103	RESTAURATION TOITURE EGLISE SAINT NICOLA					
Restes à réaliser au 31/12		**20 467.00**		**15 393.00**	**5 074.00**	
RECETTES		**3 010 850.00**	**3 010 850.00**			
Réalisations		**3 010 850.00**	**3 010 850.00**			
13	SUBVENTIONS D'INVESTISSEMENT RECUES	3 010 850.00	3 010 850.00			
Restes à réaliser au 31/12						
SOLDE		**-1 609 974.86**	**-1 494 751.21**	**-22 386.10**	**-51 386.93**	**-41 450.62**

IV - ANNEXES	IV
ELEMENTS DU BILAN PRESENTATION CROISEE PAR FONCTION	**A1**

INVESTISSEMENT

Fonction 4 *SPORTS ET JEUNESSE*

(DETAIL SOUS-FONCTION)

No	LIBELLE	TOTAL	41 SPORTS	42 JEUNESSE
DEPENSES		**303 258.71**	**280 190.54**	**23 068.17**
Réalisations		**103 146.16**	**89 153.21**	**13 992.95**
20	IMMOBILISATIONS INCORPORELLES	7 572.00	7 572.00	
21	IMMOBILISATIONS CORPORELLES	21 014.81	17 840.87	3 173.94
23	IMMOBILISATIONS EN COURS	73 407.35	62 588.34	10 819.01
Opérations d'équipement		**1 152.00**	**1 152.00**	
201804	TENNIS DE VIGNOLES			
202003	STADE NAUTIQUE - ETUDES			
202102	VESTIAIRES DE FOOT - STADE VIGNOLES	1 152.00	1 152.00	
Restes à réaliser au 31/12		**200 112.55**	**191 037.33**	**9 075.22**
RECETTES				
Réalisations				
13	SUBVENTIONS D'INVESTISSEMENT RECUES			
Restes à réaliser au 31/12				
SOLDE		**-303 258.71**	**-280 190.54**	**-23 068.17**

IV - ANNEXES	IV
ELEMENTS DU BILAN PRESENTATION CROISEE PAR FONCTION	**A1**

INVESTISSEMENT

Fonction 5 *INTERVENTIONS SOCIALES ET SANTE*

(DETAIL SOUS-FONCTION)

No	LIBELLE	TOTAL
DEPENSES		
Réalisations		
Restes à réaliser au 31/12		
RECETTES		
Réalisations		
Restes à réaliser au 31/12		
SOLDE		

IV - ANNEXES	IV
ELEMENTS DU BILAN PRESENTATION CROISEE PAR FONCTION	A1

INVESTISSEMENT

Fonction 6 *FAMILLE*

(DETAIL SOUS-FONCTION)

No	LIBELLE	TOTAL
DEPENSES		
Réalisations		
Restes à réaliser au 31/12		
RECETTES		
Réalisations		
Restes à réaliser au 31/12		
SOLDE		

IV - ANNEXES	IV
ELEMENTS DU BILAN PRESENTATION CROISEE PAR FONCTION	**A1**

INVESTISSEMENT

Fonction 7 *LOGEMENT*

(DETAIL SOUS-FONCTION)

No	LIBELLE	TOTAL	71 PARC PRIVE DE LA VILLE
DEPENSES		**1 805.69**	**1 805.69**
Réalisations		**1 805.69**	**1 805.69**
16 23	EMPRUNTS ET DETTES ASSIMILES IMMOBILISATIONS EN COURS	1 805.69	1 805.69
Restes à réaliser au 31/12			
RECETTES			
Réalisations			
Restes à réaliser au 31/12			
SOLDE		**-1 805.69**	**-1 805.69**

IV - ANNEXES	IV
ELEMENTS DU BILAN PRESENTATION CROISEE PAR FONCTION	A1

INVESTISSEMENT

Fonction 8 *AMENAGEMENT ET SERVICE URBAIN, ENVIRONNEMENT*

(DETAIL SOUS-FONCTION)

No	LIBELLE	TOTAL	81 SERVICES URBAINS	82 AMENAGEMENT URBAIN	83 ENVIRONNEMENT
DEPENSES		**2 847 544.94**	**238 918.77**	**2 582 247.07**	**26 379.10**
Réalisations		**2 230 759.06**	**125 706.51**	**2 091 660.05**	**13 392.50**
16	EMPRUNTS ET DETTES ASSIMILES	61.49	61.49		
20	IMMOBILISATIONS INCORPORELLES	30 740.00	30 740.00		
204	SUBVENTIONS D'EQUIPEMENT VERSEES				
21	IMMOBILISATIONS CORPORELLES	256 487.51	1 564.00	254 923.51	
23	IMMOBILISATIONS EN COURS	1 057 510.18	93 341.02	950 776.66	13 392.50
Opérations d'équipement		**885 959.88**		**885 959.88**	
201301	AP CONTOURNEMENT DE BEAUNE	396 587.88		396 587.88	
201802	EQUIPEMENT PUBLIC EXCEP. CHEMIN DE LA MA				
201803	POURSUITE DU SCHEMA D'AMENAGEMENT DES PI	446 748.00		446 748.00	
202004	ECOPATURAGE	42 624.00		42 624.00	
202104	MODE DOUX - INTERCONNEXION GRANDS AXES (				
Restes à réaliser au 31/12		**616 785.88**	**113 212.26**	**490 587.02**	**12 986.60**
RECETTES		**118 886.73**	**403.00**	**118 483.73**	
Réalisations		**111 295.22**	**403.00**	**110 892.22**	
13	SUBVENTIONS D'INVESTISSEMENT RECUES	110 892.22		110 892.22	
16	EMPRUNTS ET DETTES ASSIMILES	403.00	403.00		
Restes à réaliser au 31/12		**7 591.51**		**7 591.51**	
SOLDE		**-2 728 658.21**	**-238 515.77**	**-2 463 763.34**	**-26 379.10**

IV - ANNEXES	IV
ELEMENTS DU BILAN PRESENTATION CROISEE PAR FONCTION	**A1**

INVESTISSEMENT

Fonction 9 *ACTION ECONOMIQUE*

(DETAIL SOUS-FONCTION)

No	LIBELLE	TOTAL	90 INTERVENTIONS ECONOMIQUES	91 FOIRES ET MARCHE	95 AIDES AU TOURISME
DEPENSES		**939 036.44**	**905 063.44**	**33 725.00**	**248.00**
Réalisations		**905 311.44**	**905 063.44**		**248.00**
040	OPE.D'ORDRE DE TRANSFERTS ENTRE SECTIONS	905 063.44	905 063.44		
23	IMMOBILISATIONS EN COURS	248.00			248.00
Restes à réaliser au 31/12		**33 725.00**		**33 725.00**	
RECETTES		**1 294 368.28**	**1 163 091.28**		**131 277.00**
Réalisations		**1 294 368.28**	**1 163 091.28**		**131 277.00**
040	OPE.D'ORDRE DE TRANSFERTS ENTRE SECTIONS	1 163 091.28	1 163 091.28		
13	SUBVENTIONS D'INVESTISSEMENT RECUES	131 277.00			131 277.00
Restes à réaliser au 31/12					
SOLDE		**355 331.84**	**258 027.84**	**-33 725.00**	**131 029.00**

IV - ANNEXES	IV
ELEMENTS DU BILAN PRESENTATION CROISEE PAR FONCTION	**A1**

INVESTISSEMENT

Fonction 0 *SCES GENERAUX ADM.PUBLIQUES LOCALES*

(DETAIL RUBRIQUE)

No	LIBELLE	TOTAL	01 OPERATIONS NON VENTILABLES	020 ADMINISTRATION GENERALE DE LA COLLECTIVITE	025 AIDES AUX ASSOCIATIONS (NON CLASSEES AILLEURS)	026 CIMETIERES ET POMPES FUNEBRES
DEPENSES		**10 162 813.70**	**9 699 427.38**	**449 748.19**	**2 046.13**	**11 592.00**
Réalisations		**9 988 891.12**	**9 698 234.61**	**277 018.38**	**2 046.13**	**11 592.00**
001	RESULTAT REPORTE D'INVESTISSEMENT	2 003 450.94	2 003 450.94			
020	DEPENSES IMPREVUES					
040	OPE.D'ORDRE DE TRANSFERTS ENTRE SECTIONS	819 945.24	819 945.24			
041	OPERATIONS PATRIMONIALES					
10	DOTATIONS,FONDS DIVERS ET RESERVES					
16	EMPRUNTS ET DETTES ASSIMILES	6 719 815.73	6 719 815.73			
20	IMMOBILISATIONS INCORPORELLES	19 470.98	18 980.98	490.00		
21	IMMOBILISATIONS CORPORELLES	325 087.37	136 041.72	186 999.52	2 046.13	
23	IMMOBILISATIONS EN COURS	73 625.39		73 625.39		
26	PARTICIPATIONS, CREANCES RATTACHEES A DE					
Opérations d'équipement		**27 495.47**		**15 903.47**		**11 592.00**
201508	ACCESSIBILITE DES BATIMENTS MUNICIPAUX (	15 903.47		15 903.47		
201806	MAISON DU MOUVEMENT ET DE MAREY					
202002	CREATION D'UN ESPACE CINERAIRE - COLUMBA	11 592.00				11 592.00
202101	ACCESSIBILITE DES BATIMENTS MUNICIPAUX (					
Restes à réaliser au 31/12		**173 922.58**	**1 192.77**	**172 729.81**		
RECETTES		**10 902 580.77**	**10 850 425.30**	**52 155.47**		
Réalisations		**10 902 580.77**	**10 850 425.30**	**52 155.47**		
001	RESULTAT REPORTE D'INVESTISSEMENT					
021	VIREMENT DE LA SECTION DE FONCTIONNEMENT					
024	PRODUITS DES CESSIONS					
040	OPE.D'ORDRE DE TRANSFERTS ENTRE SECTIONS	2 798 359.29	2 798 359.29			
041	OPERATIONS PATRIMONIALES					
10	DOTATIONS,FONDS DIVERS ET RESERVES	3 413 301.09	3 413 301.09			
13	SUBVENTIONS D'INVESTISSEMENT RECUES	166 769.51	118 666.00	48 103.51		
16	EMPRUNTS ET DETTES ASSIMILES	4 524 150.88	4 520 098.92	4 051.96		
Restes à réaliser au 31/12						
SOLDE		**739 767.07**	**1 150 997.92**	**-397 592.72**	**-2 046.13**	**-11 592.00**

IV - ANNEXES	IV
ELEMENTS DU BILAN PRESENTATION CROISEE PAR FONCTION	**A1**

INVESTISSEMENT

Fonction 1 *SECURITE ET SALUBRITE PUBLIQUE*

(DETAIL RUBRIQUE)

No	LIBELLE	TOTAL	12 HYGIENE ET SALUBRITE PUBLIQUE
DEPENSES		**3 960.48**	**3 960.48**
Réalisations		**366.48**	**366.48**
21	IMMOBILISATIONS CORPORELLES	366.48	366.48
Restes à réaliser au 31/12		**3 594.00**	**3 594.00**
RECETTES			
Réalisations			
Restes à réaliser au 31/12			
SOLDE		**-3 960.48**	**-3 960.48**

IV - ANNEXES	IV
ELEMENTS DU BILAN PRESENTATION CROISEE PAR FONCTION	**A1**

INVESTISSEMENT

Fonction 2 *ENSEIGNEMENT - FORMATION*

(DETAIL RUBRIQUE)

No	LIBELLE	TOTAL	211 ECOLES MATERNELLES	212 ECOLES PRIMAIRES
DEPENSES		**184 478.93**	**68 289.81**	**116 189.12**
Réalisations		**137 176.36**	**32 286.70**	**104 889.66**
20	IMMOBILISATIONS INCORPORELLES			
21	IMMOBILISATIONS CORPORELLES	50 366.67	17 283.25	33 083.42
23	IMMOBILISATIONS EN COURS	77 243.99	15 003.45	62 240.54
Opérations d'équipement		**9 565.70**		**9 565.70**
201901	EXTENSION DE L'ECOLE CHAMPAGNE	9 565.70		9 565.70
Restes à réaliser au 31/12		**47 302.57**	**36 003.11**	**11 299.46**
RECETTES				
Réalisations				
13	SUBVENTIONS D'INVESTISSEMENT RECUES			
Restes à réaliser au 31/12				
SOLDE		**-184 478.93**	**-68 289.81**	**-116 189.12**

IV - ANNEXES	IV
ELEMENTS DU BILAN PRESENTATION CROISEE PAR FONCTION	**A1**

INVESTISSEMENT

Fonction 3 *CULTURE*

(DETAIL RUBRIQUE)

No	LIBELLE	TOTAL	30 SERVICES COMMUNS	311 EXPRESSION MUSICALE, LYRIQUE ET CHOREGRAPHIQUE	313 THEATRES	321 BIBLIOTHEQUES ET MEDIATHEQUES	322 MUSEES
DEPENSES		**4 620 824.86**	**4 505 601.21**	**13 248.00**	**9 138.10**	**13 592.45**	**33 130.11**
Réalisations		**4 600 357.86**	**4 505 601.21**		**6 993.10**	**13 592.45**	**29 106.11**
20	IMMOBILISATIONS INCORPORELLES	479.80				479.80	
21	IMMOBILISATIONS CORPORELLES	46 741.63			6 993.10	13 112.65	25 529.51
23	IMMOBILISATIONS EN COURS	6 084.60					3 576.60
Opérations d'équipement		**4 547 051.83**	**4 505 601.21**				
201801	BATIMENT PUBLIC DE LA CITE DES VINS ET D	3 971 866.47	3 971 866.47				
201805	AMENAGEMENT DU SITE DE LA CITE DES VINS	533 734.74	533 734.74				
202001	THEATRE DE VERDURE	41 450.62					
202103	RESTAURATION TOITURE EGLISE SAINT NICOLA						
Restes à réaliser au 31/12		**20 467.00**		**13 248.00**	**2 145.00**		**4 024.00**
RECETTES		**3 010 850.00**	**3 010 850.00**				
Réalisations		**3 010 850.00**	**3 010 850.00**				
13	SUBVENTIONS D'INVESTISSEMENT RECUES	3 010 850.00	3 010 850.00				
Restes à réaliser au 31/12							
SOLDE		**-1 609 974.86**	**-1 494 751.21**	**-13 248.00**	**-9 138.10**	**-13 592.45**	**-33 130.11**

IV - ANNEXES	IV
ELEMENTS DU BILAN PRESENTATION CROISEE PAR FONCTION	A1

INVESTISSEMENT

Fonction 3 *CULTURE*

(DETAIL RUBRIQUE)

No	LIBELLE	323 ARCHIVES	324 ENTRETIEN DU PATRIMOINE CULTUREL	33 ACTION CULTURELLE
DEPENSES		**1 400.00**	**3 264.37**	**41 450.62**
Réalisations		**350.00**	**3 264.37**	**41 450.62**
20 21 23	IMMOBILISATIONS INCORPORELLES IMMOBILISATIONS CORPORELLES IMMOBILISATIONS EN COURS	350.00	756.37 2 508.00	
Opérations d'équipement				**41 450.62**
201801 201805 202001 202103	BATIMENT PUBLIC DE LA CITE DES VINS ET D AMENAGEMENT DU SITE DE LA CITE DES VINS THEATRE DE VERDURE RESTAURATION TOITURE EGLISE SAINT NICOLA			41 450.62
Restes à réaliser au 31/12		**1 050.00**		
RECETTES				
Réalisations				
13	SUBVENTIONS D'INVESTISSEMENT RECUES			
Restes à réaliser au 31/12				
SOLDE		**-1 400.00**	**-3 264.37**	**-41 450.62**

IV - ANNEXES	IV
ELEMENTS DU BILAN PRESENTATION CROISEE PAR FONCTION	**A1**

INVESTISSEMENT

Fonction 4 *SPORTS ET JEUNESSE*

(DETAIL RUBRIQUE)

No	LIBELLE	TOTAL	411 SALLES DE SPORT, GYMNASES	412 STADES	413 PISCINES	414 AUTRES EQUIPEMENTS SPORTIFS OU DE LOISIRS	422 AUTRES ACTIVITE POUR LES JEUNES
DEPENSES		**303 258.71**	**80 736.44**	**161 166.44**	**6 048.47**	**32 239.19**	**23 068.17**
Réalisations		**103 146.16**	**1 176.00**	**81 928.74**	**6 048.47**		**13 992.95**
20	IMMOBILISATIONS INCORPORELLES	7 572.00	1 068.00	6 504.00			
21	IMMOBILISATIONS CORPORELLES	21 014.81		11 792.40	6 048.47		3 173.94
23	IMMOBILISATIONS EN COURS	73 407.35	108.00	62 480.34			10 819.01
Opérations d'équipement		**1 152.00**		**1 152.00**			
201804	TENNIS DE VIGNOLES						
202003	STADE NAUTIQUE - ETUDES						
202102	VESTIAIRES DE FOOT - STADE VIGNOLES	1 152.00		1 152.00			
Restes à réaliser au 31/12		**200 112.55**	**79 560.44**	**79 237.70**		**32 239.19**	**9 075.22**
RECETTES							
Réalisations							
13	SUBVENTIONS D'INVESTISSEMENT RECUES						
Restes à réaliser au 31/12							
SOLDE		**-303 258.71**	**-80 736.44**	**-161 166.44**	**-6 048.47**	**-32 239.19**	**-23 068.17**

IV - ANNEXES	IV
ELEMENTS DU BILAN PRESENTATION CROISEE PAR FONCTION	**A1**

INVESTISSEMENT

Fonction 5 *INTERVENTIONS SOCIALES ET SANTE*

(DETAIL RUBRIQUE)

No	LIBELLE	TOTAL
DEPENSES		
Réalisations		
Restes à réaliser au 31/12		
RECETTES		
Réalisations		
Restes à réaliser au 31/12		
SOLDE		

IV - ANNEXES	IV
ELEMENTS DU BILAN PRESENTATION CROISEE PAR FONCTION	A1

INVESTISSEMENT

Fonction 6 *FAMILLE*

(DETAIL RUBRIQUE)

No	LIBELLE	TOTAL
DEPENSES		
Réalisations		
Restes à réaliser au 31/12		
RECETTES		
Réalisations		
Restes à réaliser au 31/12		
SOLDE		

IV - ANNEXES	IV
ELEMENTS DU BILAN PRESENTATION CROISEE PAR FONCTION	**A1**

INVESTISSEMENT

Fonction 7 *LOGEMENT*

(DETAIL RUBRIQUE)

No	LIBELLE	TOTAL	71 PARC PRIVE DE LA VILLE
DEPENSES		**1 805.69**	**1 805.69**
Réalisations		**1 805.69**	**1 805.69**
16 23	EMPRUNTS ET DETTES ASSIMILES IMMOBILISATIONS EN COURS	1 805.69	1 805.69
Restes à réaliser au 31/12			
RECETTES			
Réalisations			
Restes à réaliser au 31/12			
SOLDE		**-1 805.69**	**-1 805.69**

IV - ANNEXES	IV
ELEMENTS DU BILAN PRESENTATION CROISEE PAR FONCTION	A1

INVESTISSEMENT

Fonction 8 *AMENAGEMENT ET SERVICE URBAIN, ENVIRONNEMENT*

(DETAIL RUBRIQUE)

No	LIBELLE	TOTAL	811 EAU ET ASSAINISSE-MENT	813 PROPRETE URBAINE	816 AUTRES RESEAUX ET SERVICES DIVERS	820 SERVICES COMMUNS	821 EQUIPEMENT DE VOIRIE
DEPENSES		**2 847 544.94**	**48 000.44**	**84 186.00**	**106 732.33**	**65 534.07**	**13 887.90**
Réalisations		**2 230 759.06**	**48 000.44**	**1 564.00**	**76 142.07**	**27 134.07**	**13 887.90**
16	EMPRUNTS ET DETTES ASSIMILES	61.49			61.49		
20	IMMOBILISATIONS INCORPORELLES	30 740.00	30 740.00				
204	SUBVENTIONS D'EQUIPEMENT VERSEES						
21	IMMOBILISATIONS CORPORELLES	256 487.51		1 564.00		21 896.00	
23	IMMOBILISATIONS EN COURS	1 057 510.18	17 260.44		76 080.58	5 238.07	13 887.90
Opérations d'équipement		**885 959.88**					
201301	AP CONTOURNEMENT DE BEAUNE	396 587.88					
201802	EQUIPEMENT PUBLIC EXCEP. CHEMIN DE LA MA						
201803	POURSUITE DU SCHEMA D'AMENAGEMENT DES PI	446 748.00					
202004	ECOPATURAGE	42 624.00					
202104	MODE DOUX - INTERCONNEXION GRANDS AXES (						
Restes à réaliser au 31/12		**616 785.88**		**82 622.00**	**30 590.26**	**38 400.00**	
RECETTES		**118 886.73**			**403.00**		
Réalisations		**111 295.22**			**403.00**		
13	SUBVENTIONS D'INVESTISSEMENT RECUES	110 892.22					
16	EMPRUNTS ET DETTES ASSIMILES	403.00			403.00		
Restes à réaliser au 31/12		**7 591.51**					
SOLDE		**-2 728 658.21**	**-48 000.44**	**-84 186.00**	**-106 329.33**	**-65 534.07**	**-13 887.90**

IV - ANNEXES	IV
ELEMENTS DU BILAN PRESENTATION CROISEE PAR FONCTION	**A1**

INVESTISSEMENT

Fonction 8 *AMENAGEMENT ET SERVICE URBAIN, ENVIRONNEMENT*

(DETAIL RUBRIQUE)

No	LIBELLE	822 VOIRIE COMMUNALE ET ROUTES	823 ESPACES VERTS URBAINS	833 PRESERVATION DU MILIEU NATUREL
DEPENSES		**2 026 468.94**	**476 356.16**	**26 379.10**
Réalisations		**1 717 894.48**	**332 743.60**	**13 392.50**
16	EMPRUNTS ET DETTES ASSIMILES			
20	IMMOBILISATIONS INCORPORELLES			
204	SUBVENTIONS D'EQUIPEMENT VERSEES			
21	IMMOBILISATIONS CORPORELLES	39 402.18	193 625.33	
23	IMMOBILISATIONS EN COURS	835 156.42	96 494.27	13 392.50
Opérations d'équipement		**843 335.88**	**42 624.00**	
201301	AP CONTOURNEMENT DE BEAUNE	396 587.88		
201802	EQUIPEMENT PUBLIC EXCEP. CHEMIN DE LA MA			
201803	POURSUITE DU SCHEMA D'AMENAGEMENT DES PI	446 748.00		
202004	ECOPATURAGE		42 624.00	
202104	MODE DOUX - INTERCONNEXION GRANDS AXES (			
Restes à réaliser au 31/12		**308 574.46**	**143 612.56**	**12 986.60**
RECETTES		**118 483.73**		
Réalisations		**110 892.22**		
13	SUBVENTIONS D'INVESTISSEMENT RECUES	110 892.22		
16	EMPRUNTS ET DETTES ASSIMILES			
Restes à réaliser au 31/12		**7 591.51**		
SOLDE		**-1 907 985.21**	**-476 356.16**	**-26 379.10**

IV - ANNEXES	IV
ELEMENTS DU BILAN PRESENTATION CROISEE PAR FONCTION	**A1**

INVESTISSEMENT

Fonction 9 *ACTION ECONOMIQUE*

(DETAIL RUBRIQUE)

No	LIBELLE	TOTAL	90 INTERVENTIONS ECONOMIQUES	91 FOIRES ET MARCHES	95 AIDES AU TOURISME
DEPENSES		**939 036.44**	**905 063.44**	**33 725.00**	**248.00**
Réalisations		**905 311.44**	**905 063.44**		**248.00**
040	OPE.D'ORDRE DE TRANSFERTS ENTRE SECTIONS	905 063.44	905 063.44		
23	IMMOBILISATIONS EN COURS	248.00			248.00
Restes à réaliser au 31/12		**33 725.00**		**33 725.00**	
RECETTES		**1 294 368.28**	**1 163 091.28**		**131 277.00**
Réalisations		**1 294 368.28**	**1 163 091.28**		**131 277.00**
040	OPE.D'ORDRE DE TRANSFERTS ENTRE SECTIONS	1 163 091.28	1 163 091.28		
13	SUBVENTIONS D'INVESTISSEMENT RECUES	131 277.00			131 277.00
Restes à réaliser au 31/12					
SOLDE		**355 331.84**	**258 027.84**	**-33 725.00**	**131 029.00**

IV - ANNEXES	IV
ELEMENTS DU BILAN PRESENTATION CROISEE PAR FONCTION	A1

INVESTISSEMENT

Fonction 0 *SCES GENERAUX ADM.PUBLIQUES LOCALES*

(DETAIL SOUS-RUBRIQUE)

No	LIBELLE	TOTAL	01 OPERATIONS NON VENTILABLES	020 ADMINISTRATION GENERALE DE LA COLLECTIVITE	025 AIDES AUX ASSOCIATIONS (NON CLASSEES AILLEURS)	026 CIMETIERES ET POMPES FUNEBRES
DEPENSES		**10 162 813.70**	**9 699 427.38**	**449 748.19**	**2 046.13**	**11 592.00**
Réalisations		**9 988 891.12**	**9 698 234.61**	**277 018.38**	**2 046.13**	**11 592.00**
001	RESULTAT REPORTE D'INVESTISSEMENT	2 003 450.94	2 003 450.94			
020	DEPENSES IMPREVUES					
040	OPE.D'ORDRE DE TRANSFERTS ENTRE SECTIONS	819 945.24	819 945.24			
041	OPERATIONS PATRIMONIALES					
10	DOTATIONS,FONDS DIVERS ET RESERVES					
16	EMPRUNTS ET DETTES ASSIMILES	6 719 815.73	6 719 815.73			
20	IMMOBILISATIONS INCORPORELLES	19 470.98	18 980.98	490.00		
21	IMMOBILISATIONS CORPORELLES	325 087.37	136 041.72	186 999.52	2 046.13	
23	IMMOBILISATIONS EN COURS	73 625.39		73 625.39		
26	PARTICIPATIONS, CREANCES RATTACHEES A DE					
Opérations d'équipement		**27 495.47**		**15 903.47**		**11 592.00**
201508	ACCESSIBILITE DES BATIMENTS MUNICIPAUX (	15 903.47		15 903.47		
201806	MAISON DU MOUVEMENT ET DE MAREY					
202002	CREATION D'UN ESPACE CINERAIRE - COLUMBA	11 592.00				11 592.00
202101	ACCESSIBILITE DES BATIMENTS MUNICIPAUX (					
Restes à réaliser au 31/12		**173 922.58**	**1 192.77**	**172 729.81**		
RECETTES		**10 902 580.77**	**10 850 425.30**	**52 155.47**		
Réalisations		**10 902 580.77**	**10 850 425.30**	**52 155.47**		
001	RESULTAT REPORTE D'INVESTISSEMENT					
021	VIREMENT DE LA SECTION DE FONCTIONNEMENT					
024	PRODUITS DES CESSIONS					
040	OPE.D'ORDRE DE TRANSFERTS ENTRE SECTIONS	2 798 359.29	2 798 359.29			
041	OPERATIONS PATRIMONIALES					
10	DOTATIONS,FONDS DIVERS ET RESERVES	3 413 301.09	3 413 301.09			
13	SUBVENTIONS D'INVESTISSEMENT RECUES	166 769.51	118 666.00	48 103.51		
16	EMPRUNTS ET DETTES ASSIMILES	4 524 150.88	4 520 098.92	4 051.96		
Restes à réaliser au 31/12						
SOLDE		**739 767.07**	**1 150 997.92**	**-397 592.72**	**-2 046.13**	**-11 592.00**

IV - ANNEXES	IV
ELEMENTS DU BILAN PRESENTATION CROISEE PAR FONCTION	**A1**

INVESTISSEMENT

Fonction 1 *SECURITE ET SALUBRITE PUBLIQUE*

(DETAIL SOUS-RUBRIQUE)

No	LIBELLE	TOTAL	12 HYGIENE
DEPENSES		**3 960.48**	**3 960.48**
Réalisations		**366.48**	**366.48**
21	IMMOBILISATIONS CORPORELLES	366.48	366.48
Restes à réaliser au 31/12		**3 594.00**	**3 594.00**
RECETTES			
Réalisations			
Restes à réaliser au 31/12			
SOLDE		**-3 960.48**	**-3 960.48**

IV - ANNEXES	IV
ELEMENTS DU BILAN PRESENTATION CROISEE PAR FONCTION	**A1**

INVESTISSEMENT

Fonction 2 *ENSEIGNEMENT - FORMATION*

(DETAIL SOUS-RUBRIQUE)

No	LIBELLE	TOTAL	211 ECOLES MATERNELLES	212 ECOLES PRIMAIRES
DEPENSES		**184 478.93**	**68 289.81**	**116 189.12**
Réalisations		**137 176.36**	**32 286.70**	**104 889.66**
20	IMMOBILISATIONS INCORPORELLES			
21	IMMOBILISATIONS CORPORELLES	50 366.67	17 283.25	33 083.42
23	IMMOBILISATIONS EN COURS	77 243.99	15 003.45	62 240.54
Opérations d'équipement		**9 565.70**		**9 565.70**
201901	EXTENSION DE L'ECOLE CHAMPAGNE	9 565.70		9 565.70
Restes à réaliser au 31/12		**47 302.57**	**36 003.11**	**11 299.46**
RECETTES				
Réalisations				
13	SUBVENTIONS D'INVESTISSEMENT RECUES			
Restes à réaliser au 31/12				
SOLDE		**-184 478.93**	**-68 289.81**	**-116 189.12**

IV - ANNEXES	IV
ELEMENTS DU BILAN PRESENTATION CROISEE PAR FONCTION	**A1**

INVESTISSEMENT

Fonction 3 *CULTURE*

(DETAIL SOUS-RUBRIQUE)

No	LIBELLE	TOTAL	30 SERVICES COMMUNS	311 EXPRESSION MUSICALE, LYRIQUE ET CHOREGRAPHIQUE	313 THEATRES	321 BIBLIOTHEQUES ET MEDIATHEQUES	322 MUSEES
DEPENSES		**4 620 824.86**	**4 505 601.21**	**13 248.00**	**9 138.10**	**13 592.45**	**33 130.11**
Réalisations		**4 600 357.86**	**4 505 601.21**		**6 993.10**	**13 592.45**	**29 106.11**
20	IMMOBILISATIONS INCORPORELLES	479.80				479.80	
21	IMMOBILISATIONS CORPORELLES	46 741.63			6 993.10	13 112.65	25 529.51
23	IMMOBILISATIONS EN COURS	6 084.60					3 576.60
Opérations d'équipement		**4 547 051.83**	**4 505 601.21**				
201801	BATIMENT PUBLIC DE LA CITE DES VINS ET D	3 971 866.47	3 971 866.47				
201805	AMENAGEMENT DU SITE DE LA CITE DES VINS	533 734.74	533 734.74				
202001	THEATRE DE VERDURE	41 450.62					
202103	RESTAURATION TOITURE EGLISE SAINT NICOLA						
Restes à réaliser au 31/12		**20 467.00**		**13 248.00**	**2 145.00**		**4 024.00**
RECETTES		**3 010 850.00**	**3 010 850.00**				
Réalisations		**3 010 850.00**	**3 010 850.00**				
13	SUBVENTIONS D'INVESTISSEMENT RECUES	3 010 850.00	3 010 850.00				
Restes à réaliser au 31/12							
SOLDE		**-1 609 974.86**	**-1 494 751.21**	**-13 248.00**	**-9 138.10**	**-13 592.45**	**-33 130.11**

IV - ANNEXES	IV
ELEMENTS DU BILAN PRESENTATION CROISEE PAR FONCTION	**A1**

INVESTISSEMENT

Fonction 3 *CULTURE*

(DETAIL SOUS-RUBRIQUE)

No	LIBELLE	323 ARCHIVES	324 ENTRETIEN DU PATRIMOINE CULTUREL	33 ACTION CULTURELLE
DEPENSES		**1 400.00**	**3 264.37**	**41 450.62**
Réalisations		**350.00**	**3 264.37**	**41 450.62**
20 21 23	IMMOBILISATIONS INCORPORELLES IMMOBILISATIONS CORPORELLES IMMOBILISATIONS EN COURS	 350.00	 756.37 2 508.00	
Opérations d'équipement				**41 450.62**
201801 201805 202001 202103	BATIMENT PUBLIC DE LA CITE DES VINS ET D AMENAGEMENT DU SITE DE LA CITE DES VINS THEATRE DE VERDURE RESTAURATION TOITURE EGLISE SAINT NICOLA			 41 450.62
Restes à réaliser au 31/12		**1 050.00**		
RECETTES				
Réalisations				
13	SUBVENTIONS D'INVESTISSEMENT RECUES			
Restes à réaliser au 31/12				
SOLDE		**-1 400.00**	**-3 264.37**	**-41 450.62**

IV - ANNEXES	IV
ELEMENTS DU BILAN PRESENTATION CROISEE PAR FONCTION	**A1**

INVESTISSEMENT

Fonction 4 *SPORTS ET JEUNESSE*

(DETAIL SOUS-RUBRIQUE)

No	LIBELLE	TOTAL	411 SALLES DE SPORTS, GYMNASES	412 STADES	413 PISCINES	414 AUTRES EQUIPEMENTS SPORTIFS OU DE LOISIR	422 AUTRES ACTIVITES POUR LES JEUNES
DEPENSES		**303 258.71**	**80 736.44**	**161 166.44**	**6 048.47**	**32 239.19**	**23 068.17**
Réalisations		**103 146.16**	**1 176.00**	**81 928.74**	**6 048.47**		**13 992.95**
20	IMMOBILISATIONS INCORPORELLES	7 572.00	1 068.00	6 504.00			
21	IMMOBILISATIONS CORPORELLES	21 014.81		11 792.40	6 048.47		3 173.94
23	IMMOBILISATIONS EN COURS	73 407.35	108.00	62 480.34			10 819.01
Opérations d'équipement		**1 152.00**		**1 152.00**			
201804	TENNIS DE VIGNOLES						
202003	STADE NAUTIQUE - ETUDES						
202102	VESTIAIRES DE FOOT - STADE VIGNOLES	1 152.00		1 152.00			
Restes à réaliser au 31/12		**200 112.55**	**79 560.44**	**79 237.70**		**32 239.19**	**9 075.22**
RECETTES							
Réalisations							
13	SUBVENTIONS D'INVESTISSEMENT RECUES						
Restes à réaliser au 31/12							
SOLDE		**-303 258.71**	**-80 736.44**	**-161 166.44**	**-6 048.47**	**-32 239.19**	**-23 068.17**

IV - ANNEXES	IV
ELEMENTS DU BILAN PRESENTATION CROISEE PAR FONCTION	**A1**

INVESTISSEMENT

Fonction 5 *INTERVENTIONS SOCIALES ET SANTE*

(DETAIL SOUS-RUBRIQUE)

No	LIBELLE	TOTAL
DEPENSES		
Réalisations		
Restes à réaliser au 31/12		
RECETTES		
Réalisations		
Restes à réaliser au 31/12		
SOLDE		

IV - ANNEXES	IV
ELEMENTS DU BILAN PRESENTATION CROISEE PAR FONCTION	A1

INVESTISSEMENT

Fonction 6 *FAMILLE*

(DETAIL SOUS-RUBRIQUE)

No	LIBELLE	TOTAL
DEPENSES		
Réalisations		
Restes à réaliser au 31/12		
RECETTES		
Réalisations		
Restes à réaliser au 31/12		
SOLDE		

IV - ANNEXES	IV
ELEMENTS DU BILAN PRESENTATION CROISEE PAR FONCTION	**A1**

INVESTISSEMENT

Fonction 7 *LOGEMENT*

(DETAIL SOUS-RUBRIQUE)

No	LIBELLE	TOTAL	71 PARC PRIVE DE LA VILLE
DEPENSES		**1 805.69**	**1 805.69**
Réalisations		**1 805.69**	**1 805.69**
16 23	EMPRUNTS ET DETTES ASSIMILES IMMOBILISATIONS EN COURS	1 805.69	1 805.69
Restes à réaliser au 31/12			
RECETTES			
Réalisations			
Restes à réaliser au 31/12			
SOLDE		**-1 805.69**	**-1 805.69**

IV - ANNEXES	IV
ELEMENTS DU BILAN PRESENTATION CROISEE PAR FONCTION	**A1**

INVESTISSEMENT

Fonction 8 *AMENAGEMENT ET SERVICE URBAIN, ENVIRONNEMENT*

(DETAIL SOUS-RUBRIQUE)

No	LIBELLE	TOTAL	811 EAU ET ASSAINISSE-MENT	813 PROPRETE URBAINE	816 AUTRES RESEAUX ET SERVICES DIVERS	820 SERVICES COMMUNS (AMENAGEMENT URBAIN)	821 EQUIPEMENTS DE VOIRIE
DEPENSES		**2 847 544.94**	**48 000.44**	**84 186.00**	**106 732.33**	**65 534.07**	**13 887.90**
Réalisations		**2 230 759.06**	**48 000.44**	**1 564.00**	**76 142.07**	**27 134.07**	**13 887.90**
16	EMPRUNTS ET DETTES ASSIMILES	61.49			61.49		
20	IMMOBILISATIONS INCORPORELLES	30 740.00	30 740.00				
204	SUBVENTIONS D'EQUIPEMENT VERSEES						
21	IMMOBILISATIONS CORPORELLES	256 487.51		1 564.00		21 896.00	
23	IMMOBILISATIONS EN COURS	1 057 510.18	17 260.44		76 080.58	5 238.07	13 887.90
Opérations d'équipement		**885 959.88**					
201301	AP CONTOURNEMENT DE BEAUNE	396 587.88					
201802	EQUIPEMENT PUBLIC EXCEP. CHEMIN DE LA MA						
201803	POURSUITE DU SCHEMA D'AMENAGEMENT DES PI	446 748.00					
202004	ECOPATURAGE	42 624.00					
202104	MODE DOUX - INTERCONNEXION GRANDS AXES (						
Restes à réaliser au 31/12		**616 785.88**		**82 622.00**	**30 590.26**	**38 400.00**	
RECETTES		**118 886.73**			**403.00**		
Réalisations		**111 295.22**			**403.00**		
13	SUBVENTIONS D'INVESTISSEMENT RECUES	110 892.22					
16	EMPRUNTS ET DETTES ASSIMILES	403.00			403.00		
Restes à réaliser au 31/12		**7 591.51**					
SOLDE		**-2 728 658.21**	**-48 000.44**	**-84 186.00**	**-106 329.33**	**-65 534.07**	**-13 887.90**

IV - ANNEXES	IV
ELEMENTS DU BILAN PRESENTATION CROISEE PAR FONCTION	**A1**

INVESTISSEMENT

Fonction 8 *AMENAGEMENT ET SERVICE URBAIN, ENVIRONNEMENT*

(DETAIL SOUS-RUBRIQUE)

No	LIBELLE	822 VOIRIE COMMUNALE ET ROUTES	823 ESPACES VERTS URBAINS	833 PRESERVATION DU MILIEU NATUREL
DEPENSES		**2 026 468.94**	**476 356.16**	**26 379.10**
Réalisations		**1 717 894.48**	**332 743.60**	**13 392.50**
16	EMPRUNTS ET DETTES ASSIMILES			
20	IMMOBILISATIONS INCORPORELLES			
204	SUBVENTIONS D'EQUIPEMENT VERSEES			
21	IMMOBILISATIONS CORPORELLES	39 402.18	193 625.33	
23	IMMOBILISATIONS EN COURS	835 156.42	96 494.27	13 392.50
Opérations d'équipement		**843 335.88**	**42 624.00**	
201301	AP CONTOURNEMENT DE BEAUNE	396 587.88		
201802	EQUIPEMENT PUBLIC EXCEP. CHEMIN DE LA MA			
201803	POURSUITE DU SCHEMA D'AMENAGEMENT DES PI	446 748.00		
202004	ECOPATURAGE		42 624.00	
202104	MODE DOUX - INTERCONNEXION GRANDS AXES (			
Restes à réaliser au 31/12		**308 574.46**	**143 612.56**	**12 986.60**
RECETTES		**118 483.73**		
Réalisations		**110 892.22**		
13	SUBVENTIONS D'INVESTISSEMENT RECUES	110 892.22		
16	EMPRUNTS ET DETTES ASSIMILES			
Restes à réaliser au 31/12		**7 591.51**		
SOLDE		**-1 907 985.21**	**-476 356.16**	**-26 379.10**

IV - ANNEXES	IV
ELEMENTS DU BILAN PRESENTATION CROISEE PAR FONCTION	**A1**

INVESTISSEMENT

Fonction 9 *ACTION ECONOMIQUE*

(DETAIL SOUS-RUBRIQUE)

No	LIBELLE	TOTAL	90 INTERVENTIONS ECONOMIQUES	91 FOIRES ET MARCHES	95 AIDE AU TOURISME
DEPENSES		**939 036.44**	**905 063.44**	**33 725.00**	**248.00**
Réalisations		**905 311.44**	**905 063.44**		**248.00**
040	OPE.D'ORDRE DE TRANSFERTS ENTRE SECTIONS	905 063.44	905 063.44		
23	IMMOBILISATIONS EN COURS	248.00			248.00
Restes à réaliser au 31/12		**33 725.00**		**33 725.00**	
RECETTES		**1 294 368.28**	**1 163 091.28**		**131 277.00**
Réalisations		**1 294 368.28**	**1 163 091.28**		**131 277.00**
040	OPE.D'ORDRE DE TRANSFERTS ENTRE SECTIONS	1 163 091.28	1 163 091.28		
13	SUBVENTIONS D'INVESTISSEMENT RECUES	131 277.00			131 277.00
Restes à réaliser au 31/12					
SOLDE		**355 331.84**	**258 027.84**	**-33 725.00**	**131 029.00**

IV – ANNEXES	IV
ELEMENTS DU BILAN – ETAT DE LA DETTE – DETAIL DES CREDITS DE TRESORERIE	A2.1

A2.1 – DETAIL DES CREDITS DE TRESORERIE (1)

Nature (Pour chaque ligne, indiquer le numéro de contrat)	Date de la décision de réaliser la ligne de trésorerie (2)	Montant maximum autorisé au 31/12	Montant des tirages N-1	Montant des remboursements N-1		Encours restant dû au 01/01/N
				Intérêts (3)	Remboursement du tirage	
5191 Avances du Trésor						
5192 Avances de trésorerie						
51931 Lignes de trésorerie						
51932 Lignes de trésorerie liées à un emprunt						
5194 Billets de trésorerie						
5198 Autres crédits de trésorerie						
519 Crédits de trésorerie (Total)		0,00	0,00	0,00	0,00	0,00

(1) Circulaire n° NOR : INTB8900071C du 22/02/1989.

(2) Indiquer la date de la délibération de l'assemblée autorisant la ligne de trésorerie ou la date de la décision de l'ordonnateur de réaliser la ligne de trésorerie sur la base d'un montant maximum autorisé par l'organe délibérant (article L. 2122-22 du CGCT).

(3) Il s'agit des intérêts comptabilisés au compte 6615, sauf pour les emprunts assortis d'une option de tirage sur ligne de trésorerie pour lesquels les intérêts sont comptabilisés au compte 66111 et sauf pour les billets de trésorerie pour lesquels les intérêts sont comptabilisés au compte 6618.

IV – ANNEXES	IV
ELEMENTS DU BILAN – ETAT DE LA DETTE – REPARTITION PAR NATURE DE DETTE	A2.2

A2.2 – REPARTITION PAR NATURE DE DETTE (hors 16449 et 166)

Nature (Pour chaque ligne, indiquer le numéro de contrat)	Emprunts et dettes à l'origine du contrat													
	Organisme prêteur ou chef de file	Date de signature	Date d'émission ou date de mobilisation (1)	Date du premier remboursement	Nominal (2)	Type de taux d'intérêt (3)	Index (4)	Taux initial		Devise	Périodicité des remboursements (6)	Profil d'amortissement (7)	Possibilité de remboursement anticipé O/N	Catégorie d'emprunt (8)
								Niveau de taux (5)	Taux actuariel					
163 Emprunts obligataires (Total)					**0,00**									
164 Emprunts auprès des établissements financiers (Total)					**22 567 118,22**									
1641 Emprunts en euros (total)					22 567 118,22									
199	CAISSE D'EPARGNE	16/01/2008	25/04/2008	25/04/2009	2 500 000,00	C	Taux fixe à 2,16 %	2,160	2,192	EUR	A	P	O	F-6
200	CAISSE D'EPARGNE	16/01/2008	25/12/2008	25/12/2009	2 500 000,00	C	Taux fixe à 1,98 %	1,980	2,009	EUR	A	P	O	F-6
207	CAISSE D'EPARGNE	02/12/2015	02/12/2015	25/03/2016	2 500 000,00	V	Livret A + 0,5	1,250	1,256	EUR	T	C	O	A-1
5208541	SFIL CAFFIL	27/11/2017	15/12/2017	01/04/2018	2 000 000,00	F	Taux fixe à 1,12 %	1,120	1,125	EUR	T	C	O	A-1
52633301	SFIL CAFFIL	18/12/2014	29/12/2014	01/04/2015	2 000 000,00	V	(Euribor 3M + 1,08)-Floor -1,08 sur Euribor 3M	1,159	1,181	EUR	T	C	O	A-1
5527710	CAISSE CENTRALE DE CREDIT COOPERATIF	22/02/2018	25/03/2018	25/06/2018	1 499 999,92	F	Taux fixe à 0,72 %	0,720	0,722	EUR	T	C	O	A-1
5835421	CAISSE D'EPARGNE	20/11/2019	20/11/2019	15/03/2020	2 400 000,00	F	Taux fixe à 0,69 %	0,690	0,692	EUR	T	P	O	A-1
954621	CAISSE D'EPARGNE	04/10/2017	25/10/2017	25/01/2018	1 830 019,38	F	Taux fixe à 1,1 %	1,100	1,105	EUR	T	P	O	A-1
Réam 0013177	SFIL CAFFIL	15/03/2021	01/05/2021	01/08/2021	5 337 098,92	F	Taux fixe à 0,39 %	0,390	0,396	EUR	T	P	O	A-1
1643 Emprunts en devises (total)					0,00									
16441 Emprunts assortis d'une option de tirage sur ligne de trésorerie (total)					0,00									
165 Dépôts et cautionnements reçus (Total)					**0,00**									
167 Emprunts et dettes assortis de conditions particulières (Total)					**8 332 508,98**									

VILLE DE BEAUNE - BUDGET PRINCIPAL - CA 2021

Nature (Pour chaque ligne, indiquer le numéro de contrat)	Emprunts et dettes à l'origine du contrat														
	Organisme prêteur ou chef de file	Date de signature	Date d'émission ou date de mobilisation (1)	Date du premier rembour-sement	Nominal (2)	Type de taux d'intérêt (3)	Index (4)	Taux initial		Devise	Pério-dicité des rembour-sements (6)	Profil d'amor-tissement (7)	Possibilité de rembour-sement anticipé O/N	Caté-gorie d'em-prunt (8)
								Niveau de taux (5)	Taux actuariel					
1671 Avances consolidées du Trésor (total)					0,00									
1672 Emprunts sur comptes spéciaux du Trésor (total)					0,00									
1675 Dettes pour METP et PPP (total)					8 332 508,98									
Tranche 1	PPP	03/11/2010	03/11/2010	31/12/2010	2 493 008,97	F	Taux fixe à 3,376 %	3,376	3,429	EUR	M	P	O	A-1
Tranche 2	PPP	30/11/2011	30/11/2011	31/12/2011	1 888 841,05	F	Taux fixe à 3,374 %	3,374	3,427	EUR	M	P	O	A-1
Tranche 3	PPP	30/07/2012	30/07/2012	31/08/2012	1 376 129,00	F	Taux fixe à 3,46 %	3,460	3,515	EUR	M	P	O	A-1
Tranche 4	PPP	31/12/2012	31/12/2012	31/01/2013	889 658,00	F	Taux fixe à 3,55 %	3,550	3,608	EUR	M	X	O	A-1
Tranche 5	PPP	31/01/2013	31/01/2013	28/02/2013	897 867,96	F	Taux fixe à 3,56 %	3,560	3,619	EUR	M	P	O	A-1
Tranche 6	PPP	31/01/2013	31/01/2013	28/02/2013	787 004,00	F	Taux fixe à 3,56 %	3,560	3,619	EUR	M	X	O	A-1
1676 Dettes envers locataires-acquéreurs (total)					0,00									
1678 Autres emprunts et dettes (total)					0,00									
168 Emprunts et dettes assimilés (Total)					**0,00**									
1681 Autres emprunts (total)					0,00									
1682 Bons à moyen terme négociables (total)					0,00									
1687 Autres dettes (total)					0,00									
Total général					**30 899 627,20**									

(1) Si un emprunt donne lieu à plusieurs mobilisations, indiquer la date de la première mobilisation.

(2) Nominal : montant emprunté à l'origine.

(3) Type de taux d'intérêt F : fixe ; V : variable simple ; C : complexe (c'est-à-dire un taux variable qui n'est pas seulement défini comme la simple addition d'un taux usuel de référence et d'une marge exprimée en point de pourcentage).

(4) Mentionner le ou les types d'index (ex : Euribor 3 mois).

(5) Indiquer le niveau de taux à l'origine du contrat.

(6) Indiquer la périodicité des remboursements : A : annuelle ; M : mensuelle, B : bimestrielle, S : semestrielle, T : trimestrielle, X autre.

(7) Indiquer C pour amortissement constant, P pour amortissement progressif, F pour *in fine*, X pour autres à préciser.

(8) Catégorie d'emprunt à l'origine. Exemple A-1 (cf. la classification des emprunts suivant la typologie de la circulaire IOCB1015077C du 25 juin 2010 sur les produits financiers offerts aux collectivités territoriales).

A2.2 - RÉPARTITION PAR NATURE DE DETTE (hors 16449 et 166) (suite)

Nature (Pour chaque ligne, indiquer le numéro de contrat)	Emprunts et dettes au 31/12/2021											
	Couverture ? O/N (10)	Montant couvert	Catégorie d'emprunt après couverture éventuelle (11)	Capital restant dû au 31/12/2021	Durée résiduelle (en années)	Taux d'intérêt			Annuité de l'exercice			ICNE de l'exercice
						Type de taux (12)	Index (13)	Niveau de taux d'intérêt au 31/12/2021 (14)	Capital	Charges d'intérêt (15)	Intérêts perçus (le cas échéant) (16)	
163 Emprunts obligataires (Total)												
164 Emprunts auprès des établissements financiers (Total)				**15 770 270,92**					**1 345 380,55**	**326 181,09**		**65 804,58**
1641 Emprunts en euros (total)				15 770 270,92					1 286 503,99	325 161,16		65 804,58
204	N		A-1	0,00	0	F	Taux fixe à 4,25 %	4,297	0,00	15 874,08		
205	N		A-1	0,00	0	F	Taux fixe à 4,28 %	4,328	0,00	65 159,69		
200	N		F-6	1 075 564,76	6,98	C	Taux fixe 1,98% à barrière 1 sur USD-CHF (1,98%/0,6/1)	7,052	133 582,54	85 782,54		976,48
199	N		F-6	1 075 564,76	6,32	C	Taux fixe 2,16% à barrière 1 sur USD-CHF (2,16%/0,6/1)	6,640	133 582,54	69 358,99		52 537,36
52633301	N		A-1	1 100 000,09	8	V	(Euribor 3M + 1,08)-Floor -1,08 sur Euribor 3M	0,545	133 333,32	6 617,59		1 493,16
207	N		A-1	1 499 999,92	8,98	V	(Livret A + 0,5)-Floor 0 sur Livret A	1,011	166 666,68	16 262,74		250,00
0954621	N		A-1	1 305 348,31	9,07	F	Taux fixe à 1,1 %	1,097	134 809,96	13 804,01		2 324,82
05208541	N		A-1	1 500 000,05	11	F	Taux fixe à 1,12 %	1,117	133 333,32	17 733,33		4 153,33
5527710	N		A-1	875 000,02	5,23	F	Taux fixe à 0,72 %	0,718	166 666,64	7 050,00		87,50
Réam 0013177	N		A-1	5 164 177,62	14,33	F	Taux fixe à 0,39 %	0,394	172 921,30	10 552,49		3 356,71
5835421	N		A-1	2 174 615,39	17,96	F	Taux fixe à 0,69 %	0,686	113 080,75	15 492,93		625,20
1643 Emprunts en devises (total)				0,00					58 876,56	1 019,93		
179	N		F-6	0,00	0	C	4,89 %	0,000	58 876,56	1 019,93		
16441 Emprunts assortis d'une option de tirage sur ligne de trésorerie (total) (9)												
165 Dépôts et cautionnements reçus (Total)												
167 Emprunts et dettes assortis de conditions particulières (Total)				**2 375 978,28**					**711 946,72**	**101 563,40**		**0,00**
1671 Avances consolidées du Trésor (total)												
1672 Emprunts sur comptes spéciaux (total)												
1675 Dettes pour M.E.T.P et PPP (total)				2 375 978,28					711 946,72	101 563,40		0,00
Tranche 2	N		A-1	531 160,20	3,08	F	Taux fixe à 3,374 %	3,918	159 163,44	24 258,00		0,00
Tranche 3	N		A-1	404 048,37	3,08	F	Taux fixe à 3,46 %	3,982	120 912,82	18 751,31		0,00

Tranche 4	N		A-1	268 834,02	3,08	F	Taux fixe à 3.55 %	1,139	80 346,06	3 569,40		0,00
Tranche 6	N		A-1	241 792,84	3,08	F	Taux fixe à 3.56 %	4,269	71 890,87	12 018,39		0,00
Tranche 1	N		A-1	657 286,25	3,08	F	Taux fixe à 3.376 %	3,924	198 099,31	30 087,17		0,00
Tranche 5	N		A-1	272 636,60	3,08	F	Taux fixe à 3.56 %	4,061	81 534,22	12 879,13		0,00
1676 Dettes envers locataires-acquéreurs (total)												
1678 Autres emprunts et dettes (total)												
168 Emprunts et dettes assimilées (Total)												
1681 Autres emprunts (total)												
1682 Bons à moyen terme négociables (total)												
1687 Autres dettes (total)												
Total général		**0,00**		**18 146 249,20**					**2 057 327,27**	**427 744,49**	**0,00**	**65 804,58**

(9) S'agissant des emprunts assortis d'une ligne de trésorerie, il faut faire ressortir le remboursement du capital de la dette prévue pour l'exercice correspondant au véritable endettement.

(10) Si l'emprunt est soumis à couverture, il convient de compléter le tableau « détail des opérations de couverture ».

(11) Catégorie d'emprunt. Exemple A-1 (cf. la classification des emprunts suivant la typologie de la circulaire IOCB1015077C du 25 juin 2010 sur les produits financiers offerts aux collectivités territoriales).

En cas de couverture partielle, indiquer plusieurs catégories d'emprunt (exemple : A-1 ; C-3).

(12) Type de taux d'intérêt : F : fixe ; V : variable simple ; C : complexe (c'est-à-dire un taux variable qui n'est pas seulement défini comme la simple addition d'un taux usuel de référence et d'une marge exprimée en point de pourcentage).

(13) Mentionner l'index en cours au 31/12/2021 après opérations de couverture.

(14) Taux après opérations de couverture éventuelles. Pour les emprunts à taux variable, indiquer le niveau moyen du taux constaté sur l'année.

(15) Il s'agit des intérêts dus au titre du contrat initial et comptabilisés à l'article 66111 « Intérêts réglés à l'échéance » (intérêts décaissés) et intérêts éventuels dus au titre du contrat d'échange éventuel et comptabilisés à l'article 668.

(16) Indiquer les intérêts éventuellement reçus au titre du contrat d'échange éventuel et comptabilisés au 768.

IV – ANNEXES	IV
ELEMENTS DU BILAN – ETAT DE LA DETTE – TYPOLOGIE DE LA REPARTITION DE L'ENCOURS	A2.4

A2.4 – TYPOLOGIE DE LA REPARTITION DE L'ENCOURS (1)

Structure	Indices sous-jacents	(1) Indices zone euro	(2) Indices inflation française ou zone euro ou écart entre ces indices	(3) Ecarts d'indices zone euro	(4) Indices hors zone euro et écarts d'indices dont l'un est un indice hors zone euro	(5) Ecarts d'indices hors zone euro	(6) Autres indices
(A) Taux fixe simple. Taux variable simple. Echange de taux fixe contre taux variable ou inversement. Echange de taux structuré contre taux variable ou taux fixe (sens unique). Taux variable simple plafonné (*cap*) ou encadré (*tunnel*)	Nombre de produits	13	0	0	0	0	
	% de l'encours	88,14	0,00	0,00	0,00	0,00	
	Montant en euros	15 995 119,68	0,00	0,00	0,00	0,00	
(B) Barrière simple. Pas d'effet de levier	Nombre de produits	0	0	0	0	0	
	% de l'encours	0,00	0,00	0,00	0,00	0,00	
	Montant en euros	0,00	0,00	0,00	0,00	0,00	
(C) Option d'échange (*swaption*)	Nombre de produits	0	0	0	0	0	
	% de l'encours	0,00	0,00	0,00	0,00	0,00	
	Montant en euros	0,00	0,00	0,00	0,00	0,00	
(D) Multiplicateur jusqu'à 3 ; multiplicateur jusqu'à 5 capé	Nombre de produits	0	0	0	0	0	
	% de l'encours	0,00	0,00	0,00	0,00	0,00	
	Montant en euros	0,00	0,00	0,00	0,00	0,00	
(E) Multiplicateur jusqu'à 5	Nombre de produits	0	0	0	0	0	
	% de l'encours	0,00	0,00	0,00	0,00	0,00	
	Montant en euros	0,00	0,00	0,00	0,00	0,00	
(F) Autres types de structures	Nombre de produits						2
	% de l'encours						11,86
	Montant en euros						2 151 129,52

(1) Cette annexe retrace le stock de dette au 01/01/N après opérations de couverture éventuelles.

IV – ANNEXES	IV
ELEMENTS DU BILAN – ETAT DE LA DETTE – DETAIL DES OPERATIONS DE COUVERTURE	A2.5

A2.5 – DETAIL DES OPERATIONS DE COUVERTURE (1)

Instruments de couverture (Pour chaque ligne, indiquer le numéro de contrat)	Emprunt couvert			Instrument de couverture								Primes éventuelles	
	Référence de l'emprunt couvert	Capital restant dû au 31/12	Date de fin du contrat	Organisme co-contractant	Type de couverture (3)	Nature de la couverture (change ou taux)	Notionnel de l'instrument de couverture	Date de début du contrat	Date de fin du contrat	Périodicité de règlement des intérêts (4)	Montant des commissions diverses	Primes payées pour l'achat d'option	Primes reçues pour la vente d'option
Taux fixe (total)		0,00					0,00				0,00	0,00	0,00
Taux variable simple (total)		0,00					0,00				0,00	0,00	0,00
Taux complexe (total) (2)		0,00					0,00				0,00	0,00	0,00
Total		0,00					0,00				0,00	0,00	0,00

(1) Si un instrument couvre plusieurs emprunts, distinguer une ligne par emprunt couvert.

(2) Il s'agit d'un taux variable qui n'est pas défini comme la simple addition d'un taux usuel de référence et d'une marge exprimée en point de pourcentage.

(3) Indiquer s'il s'agit d'un *swap*, d'une option (*cap, floor, tunnel, swaption*).

(4) Indiquer la périodicité de règlement des intérêts : A : annuelle, M : mensuelle, B : bimestrielle, S : semestrielle, T : trimestrielle, X : autre.

IV – ANNEXES	IV
ELEMENTS DU BILAN – ETAT DE LA DETTE – DETAIL DES OPERATIONS DE COUVERTURE	A2.5

A2.5 – DETAIL DES OPERATIONS DE COUVERTURE (1) (suite)

Instruments de couverture (Pour chaque ligne, indiquer le numéro de contrat)	Effet de l'instrument de couverture								
	Référence de l'emprunt couvert	Taux payé		Taux reçu (7)		Charges et produits constatés depuis l'origine du contrat		Catégorie d'emprunt (8)	
		Index (5)	Niveau de taux (6)	Index	Niveau de taux	Charges c/668	Produits c/768	Avant opération de couverture	Après opération de couverture
Taux fixe (total)						0,00	0,00		
Taux variable simple (total)						0,00	0,00		
Taux complexe (total) (2)						0,00	0,00		
Total						0,00	0,00		

(5) Indiquer l'index utilisé ou la formule de taux.

(6) Pour les emprunts à taux variable, indiquer le niveau à la date de vote du budget.

(7) A compléter si l'instrument de couverture est un *swap*.

(8) Catégorie d'emprunt. Exemple A-1 (cf. la classification des emprunts suivant la typologie de la circulaire IOCB1015077C du 25 juin 2010 sur les produits financiers offerts aux collectivités territoriales).

IV – ANNEXES	IV
ELEMENTS DU BILAN – ETAT DE LA DETTE – REMBOURSEMENT ANTICIPE D'UN EMPRUNT AVEC REFINANCEMENT	A2.6

A2.6 – REMBOURSEMENT ANTICIPE D'UN EMPRUNT AVEC REFINANCEMENT (1)

Emprunts (2) (Pour chaque ligne, indiquer le numéro de contrat)	Année de mobilisation et profil d'amort. de l'emprunt		Date du refinancement	Organisme prêteur ou chef de file	Capital restant dû	Capital réaménagé	Durée résiduelle	Périodicité des rem-bourse-ments (6)	Caractéristiques du taux			Coût de sortie (10)		Annuité de l'exercice		ICNE de l'exercice
	Année	Profil (5)							Type de taux (7)	Index (8)	Niveau de taux (9)	Type (11)	Montant (12)	Intérêts (13)	Capital	
Total des dépenses au c/ 166	2014	P	01/05/2021	SFIL	890 481.86	890 481.86	5,6	A	F	F	4,25	C	97 000	0,00	0,00	15 874.08
Refinancement de dette (3)	2014	P	01/05/2021	SFIL	3 629 617.06	3 629 617.06	8,6	A	F	F	4,28	C	720 000	0.00	0.00	65 159.69
Total des recettes au c/ 166	2021	P	01/05/2021	SFIL	0,00	0,00	15.00	T	F	F	0,39	C	817 000	10 552.49	172 921.30	3 356,71
Refinancement de dette (4)																

(1) Les opérations de refinancement de dette consistent en un remboursement d'un emprunt auprès d'un établissement de crédit suivi de la souscription d'un nouvel emprunt. Pour cette raison, les dépenses et les recettes du c/166 sont équilibrées.

(2) Pour les emprunts de refinancement, indiquer le nouveau numéro de contrat suivi, entre parenthèses, de la référence de l'emprunt quitté.

(3) Il s'agit de retracer les caractéristiques avant réaménagement des emprunts ayant fait l'objet d'un remboursement anticipé avec refinancement.

(4) Il s'agit de retracer les caractéristiques après réaménagement des emprunts de refinancement.

(5) Indiquer C pour amortissement constant, P pour amortissement progressif, F pour *in fine*, X pour autres à préciser.

(6) Indiquer la périodicité des remboursements A : annuelle ; T : trimestrielle ; M : mensuelle, B : bimestrielle, S : semestrielle, X autre.

(7) Type de taux d'intérêt : F : fixe ; V : variable simple ; C : complexe (c'est-à-dire un taux variable qui n'est pas seulement défini comme la simple addition d'un taux usuel de référence et d'une marge exprimée en point de pourcentage).

(8) Indiquer le type d'index (ex : Euribor 3 mois).

(9) Taux après opérations de couverture éventuelles. Pour un emprunt à taux variable, indiquer le niveau du taux constaté à la date du refinancement.

(10) Il s'agit de retracer les caractéristiques de l'indemnité de remboursement anticipé due relative à l'emprunt quitté.

(11) Indiquer A pour autofinancement, C pour capitalisation, T pour intégration dans le taux du nouvel emprunt, D pour allongement de durée.

(12) Indiquer le coût de sortie uniquement en cas d'autofinancement et de capitalisation.

(13) Il s'agit des intérêts dus au titre du contrat initial et comptabilisés à l'article 66111 « Intérêts réglés à l'échéance » (intérêts décaissés) et intérêts éventuels dus au titre du contrat d'échange éventuel et comptabilisés à l'article 668.

IV – ANNEXES	IV
ELEMENTS DU BILAN – ETAT DE LA DETTE – EMPRUNTS RENEGOCIES AU COURS DE L'ANNEE N	A2.7

A2.7 – EMPRUNTS RENEGOCIES AU COURS DE L'ANNEE N (1)

N° du contrat d'emprunt	Date de souscription du contrat initial	Date de renégociation	Organisme prêteur	Durée résiduelle en années		Taux (2)						Nominal		Profil d'amortissement et périodicité de remboursement (6)		Capital restant dû au 31/12/N	ICNE de l'exercice	Annuité payée dans l'exercice (s'il y a lieu)	
						Contrat initial			Contrat renégocié										
				Con-trat initial	Con-trat renégocié	Type de taux (3)	Index (4)	Taux act.	Type de taux (3)	Index (4)	Taux act.	Contrat initial	Contrat renégocié (5)	Contrat initial	Contrat renégocié			Intérêts	Capital
Total												0,00	0,00			0,00	0,00	0,00	0,00

(1) Inscrire les emprunts renégociés au cours de l'exercice N.

(2) Taux à la date de renégociation.

(3) Indiquer : F : fixe ; V : variable simple ; C : complexe (c'est-à-dire un taux variable qui n'est pas seulement défini comme la simple addition d'un taux usuel de référence et d'une marge exprimée en point de pourcentage).

(4) Indiquer la nature de l'index retenu (exemple : Euribor 3 mois).

(5) Nominal à la date de renégociation.

(6) Faire figurer 2 lettres : - Pour le profil d'amortissement, indiquer : C pour amortissement constant, P pour amortissement progressif, F pour *in fine*, X pour autres.
- Pour la périodicité de remboursement, indiquer A : annuelle ; T : trimestrielle ; M : mensuelle, B : bimestrielle, S : semestrielle, X autre.

IV – ANNEXES	IV
ELEMENTS DU BILAN – ETAT DE LA DETTE DETTE POUR FINANCER L'EMPRUNT D'UN AUTRE ORGANISME	A2.8

A2.8 – DETTE POUR FINANCER L'EMPRUNT D'UN AUTRE ORGANISME (1)

REPARTITION PAR PRÊTEUR	Dette en capital à l'origine (2)	Dette en capital au 31/12 de l'exercice	Annuité payée au cours de l'exercice	Dont	
				Intérêts (3)	Capital
TOTAL	0,00	0,00	0,00	0,00	0,00
Auprès des organismes de droit privé	0,00	0,00	0,00	0,00	0,00
Auprès des organismes de droit public	0,00	0,00	0,00	0,00	0,00
Dette provenant d'émissions obligataires (ex : émissions publiques ou privées)	0,00	0,00	0,00	0,00	0,00

(1) Il s'agit des cas où une collectivité ou un établissement public accepte de prendre en charge l'emprunt au profit d'un autre organisme sans qu'il y ait pour autant transfert du contrat.
(2) La dette en capital à l'origine correspond à la part de dette prise en charge par la commune.
(3) Il s'agit des intérêts dus au titre du contrat initial et comptabilisés à l'article 66111 et des intérêts éventuels dus au titre du contrat d'échange et comptabilisés à l'article 668.

A2.9 – AUTRES DETTES

(Issues des engagements juridiques pris autres que ceux destinés à financer la prise en charge d'un emprunt)

IV - ANNEXES	IV
ELEMENTS DU BILAN METHODES UTILISEES POUR LES AMORTISSEMENTS	A3

A3 - AMORTISSEMENTS - METHODES UTILISEES

	Délibération du
Biens de faible valeur Seuil unitaire en deça duquel les immobilisations de peu de valeur s'amortissent sur un an (article R.2321-2 du CGCT) : 300.00 €	17/12/2018

Procédure d'amortissement (linéaire, dégressif, variable)	Catégories de biens amortis	Durée (en années)	
Linéaire	001 - Subvention d'équipement (public) 204	15	17/12/2018
Linéaire	002 - Subvention équipement (privé) 204	5	17/12/2018
Linéaire	003 - Frais d'étude 203	5	17/12/2018
Linéaire	004 - Logiciels 205	5	17/12/2018
Linéaire	005 - Matériel informatique 2183	5	17/12/2018
Linéaire	006 - Voiture 2182	8	17/12/2018
Linéaire	007 - Camion et véhicule industriel 2157	10	17/12/2018
Linéaire	008 - Mobilier 2184	10	17/12/2018
Linéaire	009 - Matériel de bureau 2183	10	17/12/2018
Linéaire	010 - Autre matériel 2188	10	17/12/2018
Linéaire	011 - Equipement de cuisine 2188	10	17/12/2018
Linéaire	012 - Equipement garage et atelier 2188	15	17/12/2018
Linéaire	013 - Equipement sportif 2188	15	17/12/2018
Linéaire	014 - Installation de voirie 2152	10	17/12/2018
Linéaire	015 - Documents d'urbanisme 202	10	17/12/2018
Linéaire	016 - Matériels et Outillage Incendie 21568	10	17/12/2018
Linéaire	017 - Matériel roulant de voirie 21571	8	17/12/2018
Linéaire	018 - Autres matériel de voirie 21578	10	17/12/2018
Linéaire	019 - Autres matériel outillages techniques 2158	10	17/12/2018
Linéaire	025 - Installations Agencements Divers 2181	15	17/12/2018
Linéaire	029 - Cheptel	6	17/12/2018
Linéaire	041 - - 300.00 € C/2031 Frais études	1	17/12/2018
Linéaire	042 - - 300,00 € C/2051 Logicels Concessions	1	17/12/2018
Linéaire	043 - - 300,00 € C/2183 Matériel informatique	1	17/12/2018
Linéaire	044 - - 300,00 € C/2184 Mobilier	1	17/12/2018
Linéaire	045 - - 300,00 € C/2183 Matériel de bureau	1	17/12/2018
Linéaire	046 - - 300,00 € C/2188 Autre matériel	1	17/12/2018
Linéaire	047 - - 300,00 € C/21840 Mobilier H.T.	1	17/12/2018
Linéaire	048 - - 300,00 € C/21880 Autre matériel H.T.	1	17/12/2018

Procédure d'amortissement (linéaire, dégressif, variable)	Catégories de biens amortis	Durée (en années)	
Linéaire	064 - - 300,00 € C/21830 Matériel de bureau	1	17/12/2018
Linéaire	065 - - 300,00 € c/20510 Logicels Concessions	1	17/12/2018

IV - ANNEXES	IV
ELEMENTS DU BILAN EQUILIBRE DES OPERATIONS FINANCIERES - DEPENSES	**A6.1**

DEPENSES A COUVRIR PAR DES RESSOURCES PROPRES

Art.	Libellé	Crédits de l'exercice	Réalisations
DEPENSES TOTALES A COUVRIR PAR DES RESSOURCES PROPRES = A + B		**1 961 000.00**	**1 345 380.55**
16	**Emprunts et dettes assimilées (A)**	**1 888 650.00**	**1 345 380.55**
1631	Emprunts obligataires		
1641	Emprunts en euros	1 798 650.00	1 286 503.99
1643	Emprunts en devises	90 000.00	58 876.56
16441	Opérations afférentes à l'emprunt		
1671	Avances consolidées du Trésor		
1672	Emprunts sur comptes spéciaux du Trésor		
1678	Autres emprunts et dettes		
1681	Autres emprunts		
1682	Bons à moyen terme négociables		
1687	Autres dettes		
	Autres dépenses à déduire des ressources propres (B)	**72 350.00**	
10	*Reprise de dotations, fonds divers er réserves*		
10	Reversement de dotations, fonds divers er réserves	100.00	
10226	TAXE D'AMENAGEMENT ET VERSEMENT POUR SOUS-DENSITE	100.00	
139	*Subvention d'investissement transférée au compte de résul*		
020	Dépenses imprévues	72 250.00	

	Op. de l'exercice I	Restes à réaliser en dépenses au 31/12	Solde d'exécution D001 de l'exercice précédent (N-1)	TOTAL II
Dépenses à couvrir par des ressources propres	1 345 380.55	1 095 909.58	2 003 450.94	4 444 741.07

IV - ANNEXES	IV
ELEMENTS DU BILAN EQUILIBRE DES OPERATIONS FINANCIERES - RECETTES	A6.2

RESSOURCES PROPRES

Art.	Libellé	Crédits de l'exercice	Réalisations
RECETTES (RESSOURCES PROPRES) = a + b		**9 303 246.50**	**1 746 109.50**
10222	FCTVA	430 000.00	325 006.00
10223	TLE		
10224	Versements pour dépassement PLD		
10225	Participation pour dépassement de COS		
10226	Taxe d'aménagement	500 000.00	366 698.45
10228	Autres fonds		
	Ressources propres externes de l'année (a)	**930 000.00**	**691 704.45**
13146	Attributions de compensation d'investissement		
13156	Attributions de compensation d'investissement		
13246	Attributions de compensation d'investissement		
13256	Attributions de compensation d'investissement		
138	Autres subvent° invest. non transf.		
26	Participations et créances rattachées à des participation		
27	Autres immobilisations financières		
	Ressources propres internes de l'année (b)	**8 373 246.50**	**1 054 405.05**
15	*Provisions pour risques et charges*		
169	Primes de remboursement des obligations		
26	*Participations et créances rattachées à des participation*		
27	*Autres immobilisations financières*		
28	*Amortissement des immobilisations*	*2 806 908.00*	*999 938.39*
2802	***FRAIS ETUDES, ELABO., MODIF., REVIS. DES DOC. URBA***	***187.00***	***187.30***
28031	***FRAIS D'ETUDES***	***444.00***	
2804112	***BATIMENTS ET INSTALLATIONS***	***22 671.00***	***22 678.66***
2804132	***BATIMENTS ET INSTALLATIONS***		
2804133	***PROJETS D'INFRASTRUCTURES D'INTERET NATIONAL***	***242 456.00***	***280 422.00***
28041512	***SUBVENTIONS BATIMENTS ET INSTALLATIONS***	***8 921.00***	***8 921.00***
280422	***BATIMENTS ET INSTALLATIONS***	***2 966.00***	***92 408.00***
2804412	***BATIMENTS ET INSTALLATIONS***	***150 730.00***	***145 727.00***
28051	***CONCESSIONS ET DROITS SIMILAIRES***	***38 622.00***	***22 028.68***
28128	***AUTRES AGENCEMENTS ET AMENAGEMENTS TERRAINS***		
281311	***HOTEL DE VILLE***	***1 926 908.00***	
28151	***RESEAUX DE VOIRIE***		
28152	***INSTALLATIONS DE VOIRIE***	***31 951.00***	***39 861.98***
281538	***AUTRES RESEAUX***	***291.00***	***3 759.12***
281568	***AUTRE MATERIEL ET OUTILLAGE D'INCENDIE, DEFENSE***	***2 385.00***	***2 394.25***
281571	***MATERIEL ROULANT***	***1 887.00***	***31 577.00***
281578	***AUTRE MATERIEL ET OUTILLAGE D'INCENDIE, DEFENSE***	***7 913.00***	***6 973.00***
28158	***AUTRES INSTALLATIONS, MATERIEL ET OUTILLAGE TECH.***	***47 065.00***	***63 119.86***
281757	***MATERIEL ET OUTILLAGE DE VOIRIE***	***1 744.00***	***1 744.00***
28181	***INSTALLATIONS GENERALES, AGENCEMENTS, AMENAGEMENTS***	***4 224.00***	***5 560.46***
28182	***MATERIEL DE TRANSPORT***	***128 928.00***	***107 322.46***
28183	***MATERIEL DE BUREAU ET MATERIEL D'INFORMATIQUE***	***56 628.00***	***50 836.88***
281830	***MATERIEL DE BUREAU ET MATERIEL INFORMATIQUE***		***406.00***
28184	***MOBILIER***	***34 834.00***	***32 888.85***
28185	***CHEPTEL***	***430.00***	***430.00***
28188	***AUTRES IMMOBILISATIONS CORPORELLES***	***94 723.00***	***80 691.89***
29	*Provisions pour dépréciation des immobilisations*		
39	*Provisions pour dépréciation des stocks et encours*		
481	*Charges à répartir sur plusieurs exercices*	*54 535.00*	*54 466.66*
4817	***PENALITES DE RENEGOCIATION DE LA DETTE***	***54 535.00***	***54 466.66***
49	*Provisions pour dépréciation des comptes de tiers*		
59	*Provisions pour dépréciation des comptes financiers*		
024	Produits des cessions d'immobilisations	967 547.00	

IV - ANNEXES	IV
ELEMENTS DU BILAN EQUILIBRE DES OPERATIONS FINANCIERES - RECETTES	**A6.2**

RESSOURCES PROPRES

Art.	Libellé	Crédits de l'exercice	Réalisations
021	*Virement de la section de fonctionnement*	*4 544 256.50*	

	Opérations de l'exercice III	Restes à réaliser en recettes au 31/12	Solde d'exécution R001 de l'exercice précédent	Affectation R1068 de l'exercice précédent	TOTAL IV
Total ressources propres disponibles	1 746 109.50	7 591.51		2 721 596.64	4 475 297.65

		Montant
Dépenses à couvrir par des ressources propres	II	4 444 741.07
Ressources propres disponibles	IV	4 475 297.65
Solde (IV - II)	V	30 556.58

IV - ANNEXES	IV
ELEMENTS DU BILAN ETAT DE VENTILATION DES DEPENSES ET RECETTES DES SERVICES ASSUJETTIS A LA TVA	A7.2.1

(Article R.2313-3 du CGCT - services assujettis sans faire l'objet d'un budget distinct du budget général)

SECTION DE FONCTIONNEMENT - DETAIL DES DEPENSES

Chap./Art.	Libellé	Montant
011	**CHARGES A CARACTERE GENERAL**	**356 962.08**
606110	EAU ET ASSAINISSEMENT HT	3 689.18
606120	ENERGIE - ELECTRICITE HT	67 448.91
606280	AUTRES FOURNITURES NON STOCKEES HT	2 436.18
606310	FOURNITURES D'ENTRETIEN HT	
606320	FOURNITURES DE PETIT EQUIPEMENT HT	12 914.87
606360	VETEMENTS DE TRAVAIL	
60640	FOURNITURES ADMINISTRATIVES HT	292.50
6110	CONTRATS PRESTATIONS SERVICES A L ENTREPRISE	855.00
61350	LOCATIONS MOBILIERES HT	1 095.11
6140	CHARGES LOCATIVES ET DE COPROPRIETE HT	83.34
615210	TERRAINS HT	19 778.80
6152280	AUTRES BATIMENTS HT	51 453.66
615580	AUTRES BIENS MOBILIERS HT	3 073.37
61560	MAINTENANCE HT	24 365.75
61880	AUTRES FRAIS DIVERS HT	126 871.14
62310	ANNONCES ET INSERTIONS HT	333.00
62360	CATALOGUES ET IMPRIMES HT	6 029.00
62620	FRAIS DE TELECOMMUNICATIONS HT	1 311.51
6270	SERVICES BANCAIRES ET ASSIMILES	
62830	FRAIS DE NETTOYAGE DES LOCAUX HT	22 546.89
62880	AUTRES SERVICES EXTERIEURS HT	2 678.61
6370	AUTRES IMPOTS, TAXES ET VERS. ASSIMIL (AUTRES) HT	9 705.26
67	**CHARGES EXCEPTIONNELLES**	**12 339.68**
67180	AUTRES CHARGES EXCEPTIONNELLES SUR OPERATION DE GE	212.70
6730	TITRES ANNULES (SUR EXERCICES ANTERIEURS) HT	12 126.98
TOTAL DES DEPENSES REELLES		**369 301.76**
TOTAL DES DEPENSES D'ORDRE		

TOTAL DES DEPENSES DE FONCTIONNEMENT DE L'EXERCICE (=total réelles + ordres)	**369 301.76**

IV - ANNEXES	IV
ELEMENTS DU BILAN ETAT DE VENTILATION DES DEPENSES ET RECETTES DES SERVICES ASSUJETTIS A LA TVA	A7.2.1

(Article R.2313-3 du CGCT - services assujettis sans faire l'objet d'un budget distinct du budget général)

SECTION DE FONCTIONNEMENT - DETAIL DES RECETTES

Chap./Art.	Libellé	Montant
70	**PRODUITS DE SERVICES, DU DOMAINE & VENTES DIVERSES**	**731 011.71**
70150	VENTES DE TERRAINS AMENAGES HT	532 429.24
703210	DROITS DE STATIONNEMENT LOCATION VOIE PUBLIQUE HT	27 620.78
703280	AUTRES DROITS DE STATIONNEMENT ET DE LOCATION	119 039.58
70620	REDEVANCES DROITS SERVICES CULTURELS HT	38 080.47
706880	AUTRES PRESTATIONS DE SERVICE HT	12 740.72
70830	LOCATIONS DIVERSES HT	130.92
708780	PAR D AUTRES REDEVABLES H T	970.00
75	**AUTRES PRODUITS DE GESTION COURANTE**	**46 571.11**
7520	REVENUS DES IMMEUBLES HT	46 571.11
TOTAL DES RECETTES REELLES		**777 582.82**
TOTAL DES RECETTES D'ORDRE		

TOTAL DES RECETTES DE FONCTIONNEMENT DE L'EXERCICE (=total réelles + ordres)	**777 582.82**

IV - ANNEXES	IV
ELEMENTS DU BILAN ETAT DE VENTILATION DES DEPENSES ET RECETTES DES SERVICES ASSUJETTIS A LA TVA	A7.2.2

(Article R.2313-3 du CGCT - services assujettis sans faire l'objet d'un budget distinct du budget général)

SECTION D'INVESTISSEMENT - DETAIL DES DEPENSES

Chap./Art.	Libellé	Montant
21	**IMMOBILISATIONS CORPORELLES**	**6 993.10**
2152	INSTALLATIONS DE VOIRIE	
21580	AUTRES INSTALLATIONS MATERIELS TECHNIQUES	1 098.82
21830	MATERIEL DE BUREAU ET MATERIEL INFORMATIQUE	
21880	AUTRES IMMOBILISATIONS CORPORELLES	5 894.28
23	**IMMOBILISATIONS EN COURS**	**248.00**
23130	CONSTRUCTIONS	
23150	INSTALLATIONS, MATERIEL ET OUTILLAGE TECHNIQUES	248.00
TOTAL DES DEPENSES D'EQUIPEMENT		**7 241.10**
TOTAL DES DEPENSES FINANCIERES		
TOTAL DES DEPENSES D'OPERATIONS POUR COMPTE DE TIERS		
TOTAL DES DEPENSES REELLES		**7 241.10**
TOTAL DES DEPENSES D'ORDRE		

TOTAL DES DEPENSES D'INVESTISSEMENT DE L'EXERCICE (=total réelles + ordres)	**7 241.10**

IV - ANNEXES	IV
ELEMENTS DU BILAN ETAT DE VENTILATION DES DEPENSES ET RECETTES DES SERVICES ASSUJETTIS A LA TVA	A7.2.2

(Article R.2313-3 du CGCT - services assujettis sans faire l'objet d'un budget distinct du budget général)

SECTION D'INVESTISSEMENT - DETAIL DES RECETTES

Chap./Art.	Libellé	Montant
13	**SUBVENTIONS D'INVESTISSEMENT RECUES**	
132510	GFP DE RATTACHEMENT	
TOTAL DES RECETTES D'EQUIPEMENT		
TOTAL DES RECETTES FINANCIERES		
TOTAL DES RECETTES D'OPERATIONS POUR COMPTE DE TIERS		
TOTAL DES RECETTES REELLES		
040	***OPE.D'ORDRE DE TRANSFERTS ENTRE SECTIONS***	***406.00***
281830	***MATERIEL DE BUREAU ET MATERIEL INFORMATIQUE***	***406.00***
TOTAL DES PRELEVEMENTS PROVENANT DE LA SECTION DE FONCTIONNEMENT		***406.00***
TOTAL DES RECETTES D'ORDRE		***406.00***

TOTAL DES RECETTES D'INVESTISSEMENT DE L'EXERCICE (=total réelles + ordres)	**406.00**

IV - ANNEXES	IV
ELEMENTS DU BILAN VARIATION DU PATRIMOINE (article R. 2313-3 du CGCT) - ENTREES	A10.1

A10.1 - ETAT DES ENTREES D'IMMOBILISATION

Modalités et date d'acquisition	Désignation du bien	Valeur d'acquisition (coût historique)	Cumul des amortissements	Durée de l'amortissement
Acquisitions à titre onéreux				
01/06/2021	202111-00091 - ESPACE BEAUNE ST-JACQUES / MOBILIER DE BUREAU	1 696.50		10
01/07/2021	202111-00112 - VIDEO-PROJECTEURS + ECRANS	2 212.80		5
01/07/2021	202111-00119 - 25 ECRANS 24 POUCES	4 350.00		5
01/07/2021	202111-00120 - AC21-00117 5 ECRANS 24 POUCES	870.00		5
01/07/2021	202111-00121 - SOLIDARITE / 4 TABLETTES AVEC SACOCHES DE TRANSPOR	1 210.20		5
01/10/2021	202111-00195 - PANNEAUX DIVERS DE CHANTIER SELON TABLEAU CI-JOINT	2 373.43		10
02/06/2021	202111-00092 - CORBEILLES	2 988.00		10
02/07/2021	202111-00122 - AC21013601 MUSEES / ASPIRATEUR 12 L	118.80		1
02/07/2021	202111-00123 - AC21013602 MUSEES / ASPIRATEUR 12 L	3.36		1
02/11/2021	202111-00202 - TRANCHEUSE C30X	24 386.95		10
02/12/2021	202111-00232 - ECOLE MATERNELLE BLANCHES FLEURS / ASPIRATEUR	118.80		1
02/12/2021	202111-00233 - ECOLE MATERNELLE BLANCHES FLEURS / ASPIRATEUR	118.80		1
02/12/2021	202111-00234 - ECOLE MATERNELLE BLANCHES FLEURS / ASPIRATEUR	118.80		1
02/12/2021	202111-00235 - ECOLE MATERNELLE BLANCHES FLEURS / ASPIRATEUR	118.80		1
03/05/2021	202111-00064 - STADE DES MARIAGES / PROTECTION POTEAUX RUGBY	876.66		15
03/12/2021	202111-00210 - INTEGRATION 8 PLACE MADELEINE (AL 384) SUITE			
03/12/2021	202111-00211 - INTEGRATION 10 PLACE MADELEINE (AL 191)	-9 589.00		
03/12/2021	202111-00236 - 8 PC PORTABLES AVEC ACCESSOIRES	8 064.00		5
03/12/2021	202111-00237 - ECOLE MATERNELLE JEANNE D'ARC / TABLETTE	389.00		5
03/12/2021	202111-00238 - ECOLE PRIMAIRE BLANCHES FLEURS / ENCEINTE PORTABLE	99.99		1
03/12/2021	202111-00239 - PRIMAIRE CHAMPAGNE / ENCEINTE PORTABLE	357.00		10
04/02/2021	202111-00010 - LAVEUSE DE PLAQUES ET PULVÉRISATEUR SELON DEVIS CI	15 442.80		10
04/05/2021	202111-00069 - ELECTIONS / URNES	4 720.90		10
04/05/2021	202111-00070 - ELECTIONS URNES	1 550.40		10
05/03/2021	202111-00023 - 15 DÉFIBRILATEURS	19 800.00		10
05/03/2021	202111-00025 - DÉFIBRILLATEURS	6 004.20		10
05/10/2021	202111-00177 - MEUBLE MULTIMÉDIA VIDÉOPROJECTEUR	408.00		10
05/11/2021	202111-00206 - MUSEES / MOBILIER DE BUREAU	2 452.70		10
06/05/2021	202111-00066 - MATERNELLE BLANCHES FLEURS / PARACHUTE, CIBLE POUR	283.55		1
06/05/2021	202111-00068 - TRACEUSE PULVE GREEN	792.36		10
06/10/2021	202111-00178 - BARCO CX30	2 434.74		5
06/12/2021	202111-00240 - RÉINSTALLATION PLANITECH SUR NOUVEAU SERVEUR	1 068.00		5
06/12/2021	202111-00241 - FABRICATION ET LIVRAISON DE DEUX CLOCHES EN VITRAG	1 704.00		10
06/12/2021	202111-00244 - Echange IFS VALEUR INTEGRATION	21 896.00		
07/04/2021	202111-00033 - ECOLE PRIMAIRE ECHALIERS / TENNIS DE TABLE	782.40		10
07/06/2021	202111-00095 - MATERNELLE ST-NICOLAS / PAIRE MINI-BUT PLIABLE, TR	520.08		10
07/06/2021	202111-00097 - FOURNITURES DE JEUX NEUFS SELON DEVIS CI-JOINT	10 362.00		10

A10.1 - ETAT DES ENTREES D'IMMOBILISATION

Modalités et date d'acquisition	Désignation du bien	Valeur d'acquisition (coût historique)	Cumul des amortissements	Durée de l'amortissement
07/06/2021	202111-00100 - MAISON DES ASSOCIATIONS / ECRAN AFFICHAGE D'INFOR	628.56		10
07/07/2021	202111-00124 - ANNONCES MARCHES 2021V18 (CLASSÉ SANS SUITE) + 202	108.00		1
07/07/2021	202111-00125 - ANNONCES MARCHES 2021V18 (CLASSÉ SANS SUITE) + 202	108.00		1
07/07/2021	202111-00127 - FAUCHEUSE SELON DEVIS CI-JOINT	5 280.00		10
07/07/2021	202111-00128 - FANEUSE SELON DEVIS CI-JOINT	6 720.00		10
07/07/2021	202111-00129 - ANNEXE LORRAINE - AFFAIRES SCOLAIRES / BUREAUX	1 751.71		10
07/10/2021	202111-00183 - LICENCE PINNACLE STUDIO 25 STANDARD THÉÂTRE	59.95		5
07/12/2021	202111-00254 - MATERNELLE GIGNY / TÉLÉVISEUR	178.99		1
09/03/2021	202111-00021 - MICOLLAB TELEPHONIE	7 470.00		5
09/06/2021	202111-00101 - PRIMAIRE BRETONNIÈRE / 3 POSTES CONSULTATION INFO	416.92		10
09/06/2021	202111-00102 - PRIMAIRE BLANCHES FLEURS / MOBILIER SCOLAIRE	8 265.26		10
09/06/2021	202111-00103 - PRIMAIRE REMPARTS 4 TABOURETS A ROULETTES	192.58		1
09/06/2021	202111-00104 - PRIMAIRE REMPARTS / CHAISES RAJA	117.50		1
09/06/2021	202111-00105 - PRIMAIRE CHAMPAGNE / TABLEAU TRYPTIQUE	553.50		10
10/05/2021	202111-00071 - ASSOCIATIONS / 10 CHAISES LUCIANNA	374.40		10
10/05/2021	202111-00072 - MATERNELLE ST-EXUPÉRY / ASPIRATEUR EAU-POUSSIÈRE	335.75		10
10/05/2021	202111-00073 - MATERNELLE PEUPLIERS / MONO-BROSSE	1 974.71		10
10/05/2021	202111-00074 - MATERNELLE ST-EXUPÉRY / 2 DRAISIENNES	360.00		1
10/05/2021	202111-00076 - ELECTIONS / TABLES, CHAISES, CHEVALETS	3 247.44		10
10/06/2021	202111-00107 - PARKING DES PERRIERES / PANNEAU SIGNALISATION PLA	103.00		1
10/06/2021	202111-00108 - EV21015301 SCIE SABRE, PERFORATEUR + BATTERIES SEL	1 240.05		10
10/11/2021	202111-00208 - Chargeuse Balayeuse de Voirie	33 600.00		10
10/11/2021	202111-00209 - SERVICE REGLEMENTATION / COMPTEUSE TRIEUSE DE PIÈ	6 614.40		10
10/11/2021	202111-00212 - REMPL HORODATEUR DEG REMPART DAMES SUITE ACC 29/06	7 877.40		10
10/12/2021	202111-00248 - SOUFFLEUR À DOS ET PILONNEUSE SELON DEVIS CI-JOINT	3 552.00		10
10/12/2021	202111-00249 - SERVICE VOIRIE / ASPIRATEUR 70 L	810.00		10
10/12/2021	202111-00251 - ECOLE PRIMAIRE REMPARTS / LAVE-LINGE	479.00		10
11/02/2021	202111-00013 - SERVICE COMMUNICATION / 2 STATIONS DE TRAVAIL	3 300.00		5
11/05/2021	202111-00077 - AGENTS TOILETTES PUBLIQUES / 2 TÉLÉPHONES PTI 4G	573.60		10
11/05/2021	202111-00078 - ACHATS DIVERS FESTIVITES	3 039.12		10
11/05/2021	202111-00079 - 25 BARRIERES 2XM 14 BARREAUX	1 230.00		10
11/06/2021	202011-00292 - ECHANGE IMMOBILIERE BERNARD - VALEUR D'INTÉGRATION	128 630.00		
11/08/2021	202111-00147 - VIDEO-PROJECTEURS + ECRANS	1 034.40		5
11/08/2021	202111-00148 - MUSEES / SIÈGE DE BUREAU	208.46		1
11/08/2021	202111-00149 - MOBILIER DE BUREAU / M. BOITELLE	494.17		10
11/08/2021	202111-00150 - VOIRIE / PLAQUE VIBRANTE HONDA	1 656.00		10
11/08/2021	202111-00151 - SERVICE REGLEMENTATION / MOBILIER BUREAU ASVP	1 340.60		10
11/10/2021	202111-00185 - ELECTIONS / CAISSE DE TRANSPORT	143.60		10
12/03/2021	202111-00024 - BUREAU ETUDES VOIRIE / LASER	1 531.02		10
12/04/2021	202111-00041 - ASSOCIATIONS / 18 TABLES LIFETIME	1 469.23		10
12/04/2021	202111-00043 - 8 TABLES LIFETIME	652.99		10
12/04/2021	202111-00061 - GARAGE / DÉROULEUR TUYAU HP INOX	1 829.21		10
12/05/2021	202111-00080 - ANNEXE PERPREUIL / ASPIRATEUR POUSSIÈRE	120.23		1
12/05/2021	202111-00081 - AC21006901 MATERNELLE BRETONNIERE / CISAILLE A3	289.62		1
12/08/2021	202111-00152 - HOTEL DE VILLE / 3 ASPIRATEURS POUSSIÈRE	366.48		10
13/04/2021	202111-00045 - MIGRATION SITE INTERNET	4 740.00		5
13/08/2021	202111-00153 - POTELETS, BARRIÈRES	2 826.00		10

637

A10.1 - ETAT DES ENTREES D'IMMOBILISATION

Modalités et date d'acquisition	Désignation du bien	Valeur d'acquisition (coût historique)	Cumul des amortissements	Durée de l'amortissement
13/10/2021	202111-00186 - THEATRE / ASPIRATEUR EAU ET POUSSIÈRE	298.40		1
13/12/2021	202111-00253 - SERVICE NETTOIEMENT / DÉBROUSSAILLEUSES	490.00		10
14/12/2021	202111-00255 - CONTOURNEMENT DE BEAUNE - APPEL DE FONDS 2021	396 587.88		15
15/07/2021	202111-00131 - 25 MICRO-ORDINATEURS FIXES "TOUT EN UN" 23 POUCES	22 500.00		5
15/07/2021	202111-00132 - PRIMAIRE PEUPLIERS / MOBILIER SCOLAIRE	16 656.07		10
15/07/2021	202111-00133 - SERVICE POPULATION / MOBILIER DE BUREAU	844.07		10
15/09/2021	202111-00161 - SERVICE REGLEMENTATION Terminaux de Verbalisation	4 310.40		5
15/09/2021	202111-00162 - DIRECTION PARCS ET JARDINS / 2 RÉFRIGÉRATEURS + 1	508.00		10
15/09/2021	202111-00163 - SERVICE POPULATION / 1 MICRO-ONDES, 4 VENTILATEURS	768.95		10
15/09/2021	202111-00164 - RADEAUX VÉGÉTALISÉS SELON DEVIS CI-JOINT	8 192.40		15
15/09/2021	202111-00165 - CÂBLE INOX ET FEUILLARD SELON DEVIS CI-JOINT	391.85		15
16/02/2021	202111-00005 - SERVICE SOLIDARITES 2 PC AIO	2 016.00		5
16/02/2021	202111-00014 - 3 PORTABLES DELL 15" AVEC ACCES	5 220.00		5
16/02/2021	202111-00015 - LOGICIEL INFRASTRUCTURES	3 598.80		5
16/02/2021	202111-00016 - CORELDRAW 2 LICENCES	1 313.38		5
16/03/2021	202111-00026 - PARCS ET JARDINS / 2 BUREAUX	1 638.02		10
16/07/2021	202111-00137 - HOTEL DE VILLE / LAVE-LINGE - SÈCHE-LINGE	649.00		10
16/07/2021	202111-00138 - PRIMAIRE BRETONNIÈRE / RÉFRIGÉRATEUR	229.00		1
16/08/2021	202111-00154 - MATERNELLE PEUPLIERS / TÉLÉVISEUR ET LECTEUR DVD	268.90		1
16/12/2021	202111-00257 - PANNEAUX SELON DEVIS CI-JOINT	3 600.00		10
16/12/2021	202111-00260 - BIBLIOTHEQUE / MOBILIER	3 268.09		10
16/12/2021	202111-00261 - DIRECTION PARCS ET JARDINS / 2 RÉFRIGÉRATEURS + 1	249.00		1
17/02/2021	202111-00012 - MATERIEL POUR EQUIPEMENT CHAISE DE SURVEILLANCE	265.92		1
17/02/2021	202111-00017 - PRÉSENTATION ÉLUS	1 858.80		5
17/12/2021	202111-00262 - ACHAT D'ARCHIVES DE J. DÉLISSEY	350.00		
18/02/2021	202111-00006 - ASPIRATEUR À FEUILLES SELON DEVIS CI-JOINT	11 940.00		10
18/02/2021	202111-00008 - JEUX DIVERS SELON DEVIS CI-JOINT	8 565.54		10
18/02/2021	202111-00009 - DÉCOUPEUSE ET PLAQUE VIBRANTE SELON DEVIS CI-JOINT	1 590.00		10
18/02/2021	202111-00018 - Package Clé à Choc + Perceuse-Visseuse	778.44		10
18/03/2021	202111-00028 - AC21000401 PRIMAIRE BLANCHES FLEURS / CISAILLE	289.62		1
18/03/2021	202111-00030 - PRIMAIRE BLANCHES FLEURS / CISAILLE	-289.62		1
18/10/2021	202111-00188 - PANNEAU HISTORIAL CAMP AMÉRICAIN	407.18		10
18/10/2021	202111-00190 - CENTRE SOCIAL ST-JACQUES - STORES INTÉRIEURS	656.64		10
18/11/2021	202111-00217 - KIT LAMES DE SCIE SELON DEVIS CI-JOINT	2 400.00		10
18/11/2021	202111-00218 - LASER DE CHANTIER SELON DEVIS CI-JOINT	1 544.70		10
18/11/2021	202111-00219 - REMORQUE SELON DEVIS ET LETTRE CI-JOINT	6 870.00		8
18/11/2021	202111-00220 - PISCINE / LAVE-LINGE SÉCHANT	649.00		10
18/11/2021	202111-00221 - INFRASTRUCTURES / MOBILIER DE BUREAU	7 743.29		10
19/04/2021	202111-00042 - MATERNELLE ECHALIERS / KIT EXPLOR'ACTION	462.00		10
19/04/2021	202111-00044 - MAISON DES ASSOCIATIONS / SIÈGE DE BUREAU	202.50		1
19/05/2021	202111-00082 - PRIMAIRE BRETONNIÈRE / ASPIRATEUR POUSSIÈRE	120.23		1
19/05/2021	202111-00083 - 4 TABLETTES AVEC SACOCHES DE TRANSPORT	1 210.20		5
19/05/2021	202111-00085 - ANNONCES MARCHE ACQUISITION MINI-BENNE	108.00		1
19/05/2021	202111-00086 - 3 DÉFIBRILLATEURS	4 988.70		10
19/05/2021	202111-00087 - SERVICE REGLEMENTATION / 1 SIÈGE DE BUREAU	208.46		1
19/05/2021	202111-00088 - SERVICE LOGEMENT / 1 SIÈGE DE BUREAU + 1 BIBLIOTHÈ	450.96		10
19/08/2021	202111-00155 - LAVE-LINGE SÉCHANT LLS FRONT LGF954N4OWRS	649.00		10

A10.1 - ETAT DES ENTREES D'IMMOBILISATION

Modalités et date d'acquisition	Désignation du bien	Valeur d'acquisition (coût historique)	Cumul des amortissements	Durée de l'amortissement
19/08/2021	202111-00156 - WEBCAM PORTABLE MEETING OWL PRO EV	1 090.68		5
21/04/2021	202111-00046 - MATERNELLE PEUPLIERS / FAUTEUIL-TABLE PILOUFACE	53.24		1
21/04/2021	202111-00047 - PRIMAIRE GIGNY / ENCEINTE	119.99		1
21/04/2021	202111-00048 - PRIMAIRE PEUPLIERS / 2 IPAD	389.00		5
21/04/2021	202111-00051 - AC21-00021 3 TABLETTES LENOVO / ATELIERS ENCADRES	702.00		5
21/04/2021	202111-00052 - AC21-00022 4 TABLETTES LENOVO + 5 ORDINATEURS PORT	3 414.00		5
21/04/2021	202111-00054 - LICENCES SUITE AFFINITY BIBLIOTHÈQUE	419.85		5
21/05/2021	202111-00089 - TABLES DE PIQUE-NIQUE SELON DEVIS CI-JOINT	1 828.08		10
21/07/2021	202111-00139 - EV21018201 CORDE CHANVRE SELON DEVIS CI-JOINT	104.64		1
21/07/2021	202111-00140 - EV21018202 MASTIC, COLLE, DÉCAPANT SELON DEVIS CI-	247.22		1
21/07/2021	202111-00141 - EV21018203 CÂBLE INOX ET FEUILLARD SELON DEVIS CI-	126.00		1
21/07/2021	202111-00142 - EV21018204 AGRAFEUSE ÉLECTRIQUE SELON DEVIS CI-JOI	77.30		1
21/07/2021	202111-00143 - EV21018205 GRILLAGE ET QUINCAILLERIES DIVERSES SEL	216.56		1
21/07/2021	202111-00144 - EV21018205 GRILLAGE ET QUINCAILLERIES DIVERSES SEL	582.66		15
21/07/2021	202111-00145 - TUBE ET PIÈCES DIVERSES PVC SELON DEVIS CI-JOINT	1 537.50		15
21/10/2021	202111-00194 - SOLIDARITE / 1 VIDEOPROJECTEUR AVEC ECRAN	912.00		10
22/02/2021	202111-00020 - AUDIT REFONTE SYTHÈME VIDÉOSURVEILLANCE	5 133.55		10
22/04/2021	202111-00055 - TONDEUSE SELON DEVIS CI-JOINT	1 242.00		10
22/11/2021	MAN1998BAT019-2021 - LOGEMENT MUSEE DU VIN / TRX PLÂTRERIE, PEINTURE,	6 182.95		
23/03/2021	202111-00029 - AC21000701 REGLEMENTATION / COMTEURS BILLETS ET PI	884.41		10
23/11/2021	202111-00222 - EV21018001 PORT ET EMBALLAGE PLANTES AQUATIQUES	198.95		15
23/11/2021	202111-00223 - EV21018002 PLANTES AQUATIQUES SELON DEVIS CI-JOINT	1 170.62		15
24/02/2021	202111-00004 - MUSEES - MOBILIER DE BUREAU	1 839.55		10
24/08/2021	202111-00157 - GRILLAGE ET QUINCAILLERIES DIVERSES SELON DEVIS CI	1 770.37		15
24/09/2021	202111-00168 - CONFECTION DE STRUCTURES MÉTALLIQUES SELON DEVIS C	1 557.41		
24/09/2021	202111-00171 - CLOTURE SELON DEVIS CI-JOINT	1 165.92		
25/03/2021	202111-00034 - Plaques et Isolateurs	598.80		15
25/03/2021	202111-00036 - Kits Antivol Plaque Cloture Kit Barrière Sel	370.80		15
25/03/2021	202111-00037 - ELECTRIFICATEUR ET BATTERIE	849.60		15
25/06/2021	202111-00109 - DISTRIBUTEURS DE SACS CANINS	660.00		10
25/06/2021	202111-00110 - PARCS ET JARDINS / 2 MICRO-ONDES + 1 RÉFRIGÉRATEUR	747.00		10
25/08/2021	202111-00159 - OUVRAGE DE BIBLIOPHILIE	500.00		
25/10/2021	202111-00196 - MATERNELLE JEANNE D'ARC / SÈCHE-LINGE	499.00		10
25/10/2021	202111-00197 - PANNEAUX SIGNALISATION VERTICALE	529.92		10
25/11/2021	202111-00243 - PRIMAIRE CHAMPAGNE / RÉFRIGÉRATEUR	499.00		10
26/03/2021	202111-00039 - Aspirateur Poussière 12L DIA 321ICA A.Perpeuil	118.80		1
26/03/2021	202111-00040 - Aspirateur Poussière 12LDIEspace Beaune St Jacques	118.80		1
26/04/2021	202111-00057 - ELECTIONS / REMISE À PLAT DU SYSTÈME D'ISOLOIRS	1 617.60		10
26/08/2021	202111-00158 - SKATE PARK / CLÔTURE	5 072.58		10
26/10/2021	202111-00192 - MATERNELLE BLANCHES FLEURS / LAVE-LINGE	449.00		10
26/10/2021	202111-00193 - MATERNELLE BLANCHES FLEURS LAVE-LINGE	449.00		10
26/11/2021	202111-00225 - FABRICATION DE SOCLES (EXPO)	19 324.80		10
27/04/2021	202111-00059 - MATERNELLE BRETONNIÈRE / RÉFRIGÉRATEUR	229.00		1
27/04/2021	202111-00060 - ENCEINTE PRIMAIRE BLANCHES FLEURS	119.99		1
27/10/2021	202111-00200 - 4 COMMUTATEURS	9 948.00		5
27/10/2021	202111-00201 - TRONÇONNEUSE ET DÉBROUSSAILLEUSE SELON DEVIS CI-JO	1 824.00		10
28/06/2021	202111-00111 - ANNEXE PERPREUIL / VESTIAIRES	8 493.65		10

639

A10.1 - ETAT DES ENTREES D'IMMOBILISATION

Modalités et date d'acquisition	Désignation du bien	Valeur d'acquisition (coût historique)	Cumul des amortissements	Durée de l'amortissement
28/07/2021	202111-00146 - DEPOT MARQUE CITE DES VINS ET CLIMATS DE BOURGOGNE	490.00		5
28/09/2021	202111-00169 - PRIMAIRE PEUPLIERS / 2 IPAD	369.99		5
28/09/2021	202111-00170 - ESPACES VERTS / TÉLÉVISEUR VISIO + PIED	858.99		5
29/03/2021	202111-00031 - RAMPE POUR TRANSPAL	1 098.82		10
29/03/2021	202111-00032 - CONSOLE LUMIERE	5 595.88		10
29/06/2021	202111-00113 - NETTOIEMENT / SOUFFLEURS	750.00		10
29/06/2021	202111-00114 - FOURNITURES DE JEUX NEUFS SELON DEVIS CI-JOINT	6 072.30		10
29/06/2021	202111-00115 - FOURNITURE ET REMPLACEMENT D'UNE POMPE SELON DEVIS	1 620.00		10
29/09/2021	202111-00172 - AC21-00118 25 PC PORTABLES AVEC ACCESSOIRES + 1 WS	26 766.00		5
29/09/2021	202111-00173 - 3 STATIONS PORTABLES AVEC ACCESSOIRES	5 148.00		5
29/09/2021	202111-00174 - AC21-00119 2 PC PORTABLES AVEC ACCESSOIRES	2 004.00		5
29/11/2021	202111-00226 - 1 TÉLÉVISION LG	1 928.99		5
29/11/2021	202111-00227 - VIDÉOPROJECTEUR EPSON	2 639.99		5
29/11/2021	202111-00228 - ACHAT ET LIVRAISON DE DEUX PAIRES DE BUTS À 8 ANNE	5 050.80		10
29/11/2021	202111-00230 - BIBLIOTHEQUE / MOBILIER	5 930.56		10
30/06/2021	202111-00117 - Terreaux pour Plantes Aquatiques Selon Devis-cijoi	507.47		15
30/06/2021	202111-00118 - Acquisition Mini-Pelle Selon Devis Ci-Joint	44 760.00		10
Acquisitions à titre gratuit				
01/01/2021	202111-00242 - 12 RUE BLANCHES FLEURS	55 000.00		
Divers				
03/01/2022	MAN1998BAT006 - POSE SOL PLASTIQUE MATERNELLE PRIMAIRE ECHALIERS	4 700.95		
03/01/2022	202011-00290 - RESTAURATION PLANCHES "PLANS DES VIGNOBL	979.20		
03/01/2022	202111-00002 - RESTAURATION DU TABLEAU D'APRÈS DE TROYES	2 733.00		
03/01/2022	202111-00019 - PLANTATIONS D'ARBRES SELON DEVIS CI-JOINT	2 691.96		
03/01/2022	202111-00094 - Remplacement de Graviers selon devis ci-joint	11 418.00		
03/01/2022	202111-00116 - Restauration Aigle Lutrin et Socle	2 508.00		
03/01/2022	202111-00160 - ECOLE MATERNELLE PEUPLIERS SELON DEVIS	3 529.80		
03/01/2022	202111-00167 - PARKING DES CHANCELIERS / GRILLES ANTI-SQUAT SUR	5 238.07		
03/01/2022	MAN1998BAT006-2020 - ECHALIERS PRIMAIRE + MATERNELLE	27 491.92		
03/01/2022	MAN1998BAT006-2021 - GS ECHAL. Fourn. Pose Digicode	15 142.93		
TOTAL GENERAL		1 235 628.05		

640

IV - ANNEXES	IV
ELEMENTS DU BILAN VARIATION DU PATRIMOINE (article R. 2313-3 du CGCT) - SORTIES	A10.2

A10.2 - ETAT DES SORTIES DES BIENS D'IMMOBILISATIONS

Modalités et date de sortie	Désignation du bien	Valeur d'acquisition (coût historique)	Durée de l' amort.	Cumul des amortissements antérieurs	Valeur nette comptable au jour de la cession	Prix de cession	Plus ou moins values
Cessions à titre onéreux							
20/04/2021	MAN2000TER038 - PARKING ST-ETIENNE	1 028 391.49			918 391.49	180 000.00	
29/04/2021	MAN2000TER038 - PARKING ST-ETIENNE	1 028 391.49			918 391.49	180 000.00	80 000.00
29/04/2021	MAN2014TER159 - ZONE DE L'ORATOIRE ACQ.SYMAB	2 190 232.05			2 190 232.05	333 338.00	120 896.96
11/06/2021	MANVEH2607TZ21 - CAMION IVECO 135-14 VOI.10	70 513.77	8	70 513.77		5 000.00	5 000.00
11/06/2021	MAN1998TER003 - TERRAINS AMENAGES AUTRES QUE VOIRIE (ESPACE VERTS	10 149 577.36			10 108 819.75	20 565.00	19 706.71
04/11/2021	MAN1998TER013 - MONTAGNES FRICHES/CARRIERES	72 427.53			71 967.63	14 000.00	13 878.04
22/11/2021	202111-00211 - INTEGRATION 10 PLACE MADELEINE (AL 191)					76 200.00	49 830.25
03/12/2021	MAN1998TER013 - MONTAGNES FRICHES/CARRIERES	72 427.53			71 967.63	-121.96	
03/12/2021	MAN1998TER013 - MONTAGNES FRICHES/CARRIERES	72 427.53			71 967.63	14 000.00	13 878.04
03/12/2021	202111-00211 - INTEGRATION 10 PLACE MADELEINE (AL 191)					-26 369.75	
06/12/2021	202111-00211 - INTEGRATION 10 PLACE MADELEINE (AL 191)					76 200.00	66 611.00
06/12/2021	202111-00242 - 12 RUE BLANCHES FLEURS	55 000.00			55 000.00	120 000.00	65 000.00
06/12/2021	MAN1998TER002 - TERRAINS POUR VOIRIE, PLACE, CHEMIN, BOULEVARD	1 611 948.28			1 576 181.14	4 600.00	4 529.87
06/12/2021	MAN1998TER003 - TERRAINS AMENAGES AUTRES QUE VOIRIE (ESPACE VERTS	10 149 577.36			10 108 819.75	5 780.00	27 551.91
23/12/2021	20173735 - MT 3983 ESPACE INITIALE 160 EDC P/M.LE MAIRE	33 885.24	8	16 940.00	16 945.24	8 000.00	-8 945.24
10/02/2022	20173735 - MT 3983 ESPACE INITIALE 160 EDC P/M.LE MAIRE	33 885.24	8	16 940.00	16 945.24	-16 945.24	
10/02/2022	20173735 - MT 3983 ESPACE INITIALE 160 EDC P/M.LE MAIRE	33 885.24	8	16 940.00	16 945.24	14 000.00	-2 945.24
TOTAL GENERAL		25 205 778.45					454 992.30

641

IV - ANNEXES	IV
ELEMENTS DU BILAN OPERATIONS LIEES AUX CESSIONS	A10.3

A10.3 OPERATIONS LIEES AUX CESSIONS

Pour mémoire		Crédits ouverts
024	PRODUITS DES CESSIONS	967 547.00

Produit des cessions		Réalisations
775 675 775	PRODUITS DES CESSIONS D'IMMOBILISATIONS VALEURS COMPTABLES DES IMMOBILISATIONS CEDEES PRODUITS DES CESSIONS D'IMMOBILISATIONS	

IV – ANNEXES	IV
ENGAGEMENTS HORS BILAN - ENGAGEMENTS DONNES ET RECUS	
ETAT DES CONTRATS DE CREDIT-BAIL	B1.3
ETAT DES CONTRATS DE PARTENARIAT PUBLIC-PRIVE	B1.4
ETAT DES AUTRES ENGAGEMENTS DONNES	B1.5
ETAT DES AUTRES ENGAGEMENTS RECUS	B1.6

B1.3 – ETAT DES CONTRATS DE CREDIT-BAIL

Exercice d'origine du contrat	Nature du bien ayant fait l'objet du contrat (1)	Montant de la redevance de l'exercice	Désignation du crédit bailleur	Durée du contrat	Montant des redevances restant à courir					
					N+1	N+2	N+3	N+4	Cumul restant	Total (2)
	Mobilier : … Immobilier : …									
	Mobilier : … Immobilier : …									
	Mobilier : … Immobilier : …									

(1) Indiquer l'objet du bien mobilier ou immobilier
(2) Total = (N+1, N+2, N+2, N+4) + restant cumul.

B1.4 – ETAT DES CONTRATS DE PARTENARIAT PUBLIC-PRIVE

Libellé du contrat	Année de signature du contrat de PPP	Organismes cocontractants	Nature des prestations prévues par le contrat de PPP	Montant total prévu au titre du contrat de PPP TTC	Montant de la rémunération du cocontractant	Durée du contrat de PPP (en mois)	Date de fin du contrat de PPP	Somme des parts Invest. (1)	Somme nette des parts Invest. (2)

(1) Somme des rémunérations relatives à l'investissement restant à verser au cocontractant pour la durée restante du contrat de PPP au 1/1/N (budget primitif et supplémentaire) ou au 31/12/N (compte administratif)0
(2) Montant inscrit à la colonne précédente déduction faite de la somme des participations reçues d'autres collectivités publiques au titre de la part investissement.

B1.5 – ETAT DES AUTRES ENGAGEMENTS DONNES

Année d'origine	Nature de l'engagement	Organisme bénéficiaire	Durée en années	Périodicité	Dette en capital à l'origine	Dette en capital 31/12/N	Annuité versée au cours de l'exercice
8017 Subventions à verser en annuités……...							
…							
8018 Autres engagements donnés……...							
Au profit d'organismes publics……..							
…							
Au profit d'organismes privés (1)……							
…							
TOTAL……..							

(1) Concernant les garanties accordées à l'Agence France Locale (article L.1611- 3- 2 du CGCT) : L' " Organisme bénéficiaire " de la garantie est toute personne titulaire d'un " titre éligible " émis ou créé par l'Agence France Locale. La rubrique " Périodicité " n'est pas remplie car la garantie n'a pas de périodicité. La garantie est d'une durée totale indiquée à la colonne qui précède. La colonne " Dette en capital à l'origine " correspond au montant total de la garantie accordée aux titulaires d'un titre éligible. La colonne " Dette en capital 31/12/N " correspond au montant résiduel de la garantie au 31/12/N. La colonne " Annuité à verser au cours de l'exercice " n'est pas remplie car l'octroi de la garantie n'implique pas que des versements annuels aient lieu. Des versements ne seront effectués qu'en cas d'appel de la garantie.

B1.6 – ETAT DES ENGAGEMENTS RECUS

Année d'origine	Nature de l'engagement	Organisme émetteur	Durée en années	Périodicité	Créance en capital à l'origine	Créance en capital 31/12/N	Annuité reçue au cours de l'exercice
TOTAL……..							
8026 Redevance de crédit-bail restant à recevoir (crédit-bail immobilier)							
8027 Subventions à recevoir par annuités (annuités restant à recevoir)…							
8028 Autres engagements reçus……...							
A l'exception de ceux reçus des entreprises……							
Engagements reçus des entreprises……							
TOTAL							

IV - ANNEXES	IV
ENGAGEMENTS HORS BILAN AUTORISATIONS DE PROGRAMME ET CREDITS DE PAIEMENT	B2.1

SITUATION DES AUTORISATIONS DE PROGRAMME ET CREDITS DE PAIEMENT

N° et intitulé de l'AP		Pour mémoire AP votée et ajustement	Révision de l'exercice	Total cumulé	Crédits de paiement antérieurs	Crédits de paiement ouverts 2021	Crédits réalisés en 2021	Reste à financer (>2021)
201301-2013	CONTOURNEMENT DE BEAUNE	7 913 338.00		7 913 338.00	4 467 111.54	600 874.00	396 587.88	2 845 352.46
201508-2016	ACCESSIBILITE DES BATIMENTS MUNICIPA	532 000.00		532 000.00	229 758.84	32 000.00	15 903.47	270 241.16
201801-2018	BATIMENT PUBLIC DE LA CITE DES VINS	17 624 351.00		17 624 351.00	1 423 362.41	5 500 000.00	3 971 866.47	10 700 988.59
201802-2018	EQUIPEMENT EXCEPTIONNEL CHEMIN DE LA	451 710.00	-443 122.00	8 588.00	3 588.00	5 000.00		
201803-2018	POURSUITE DU SCHEMA D'AMENAGEMENT DE	1 000 080.00	-140 079.60	860 000.40	356 936.14	496 002.00	446 748.00	7 062.26
201805-2018	AMENAGEMENT DU SITE DE LA CITE DES V	5 400 000.00	-840 000.00	4 560 000.00	477 891.32	960 000.00	533 734.74	3 122 108.68
201806-2018	MAISON DU MOUVEMENT ET DE MAREY	506 000.00	-489 404.00	16 596.00	16 596.00			
201901-2019	EXTENSION DE L'ECOLE CHAMPAGNE	700 000.00		700 000.00	52 564.43	88 000.00	9 565.70	559 435.57
202001-2020	THEATRE DE VERDURE	500 000.00	256 000.00	756 000.00	6 468.00	68 500.00	41 450.62	681 032.00
202002-2020	CREATION D'UN ESPACE CINERAIRE / COL	240 000.00	-100 000.00	140 000.00		40 000.00	11 592.00	100 000.00
202003-2020	STADE NAUTIQUE - ETUDES	300 000.00		300 000.00		20 000.00		280 000.00
202004-2020	ECOPATURAGE	121 500.00		121 500.00	30 945.76	42 673.01	42 624.00	47 881.23
202101-2021	ACCESSIBILITE DES BATIMENTS MUNICIPA		940 000.00	940 000.00				940 000.00
202102-2021	VESTIAIRES DE FOOT - STADE VIGNOLES		415 000.00	415 000.00		13 000.00	1 152.00	402 000.00
202103-2021	RESTAURATION TOITURE EGLISE SAINT NI		110 000.00	110 000.00				110 000.00
202104-2021	MODE DOUX - INTERCONNEXION GRANDS AX							

IV – ANNEXES	IV
ENGAGEMENTS HORS BILAN ETAT DES RECETTES GREVEES D ' UNE AFFECTATION SPECIALE	B3

ETAT DES RECETTES GREVEES D'UNE AFFECTATION SPECIALE

…	Libellé de la recette :		
Reste à employer au 01/01/N :			
Recettes			
Chapitres	Articles	Libellé de l'article	Montant
Total recettes			
Dépenses			
Chapitres	Articles	Libellé de l'article	Montant
Total dépenses			
Reste à employer au 31/12/N :			

TOTAL Reste à employer au 01/01/N			
TOTAL Recettes		TOTAL Dépenses	
TOTAL Reste à employer au 31/12/N :			

IV – ANNEXES	IV
AUTRES ELEMENTS D'INFORMATIONS – ETAT DU PERSONNEL AU 31/12	C1

C1 – ETAT DU PERSONNEL AU 31/12

GRADES OU EMPLOIS (1)	CATEGORIES (2)	EMPLOIS BUDGETAIRES (3)			EFFECTIFS POURVUS SUR EMPLOIS BUDGETAIRES EN ETPT (4)		
		EMPLOIS PERMANENTS À TEMPS COMPLET	EMPLOIS PERMANENTS À TEMPS NON COMPLET	TOTAL	AGENTS TITULAIRES	AGENTS NON TITULAIRES	TOTAL
EMPLOIS FONCTIONNELS (a)		**0,00**	**0,00**	**0,00**	**0,00**	**0,00**	**0,00**
Directeur général des services		0,00	0,00	0,00	0,00	0,00	0,00
Directeur général adjoint des services		0,00	0,00	0,00	0,00	0,00	0,00
Directeur général des services techniques		0,00	0,00	0,00	0,00	0,00	0,00
Emplois créés au titre de l'article 6-1 de la loi n° 84-53		0,00	0,00	0,00	0,00	0,00	0,00
FILIERE ADMINISTRATIVE (b)		**51,00**	**1,00**	**52,00**	**40,00**	**12,00**	**52,00**
Adjoint administratif pal 1 cl	C	12,00	0,00	12,00	12,00	0,00	12,00
Adjoint administratif pal 2 cl	C	9,00	0,00	9,00	8,00	1,00	9,00
Adjoint administratif terr.	C	10,00	0,00	10,00	7,00	3,00	10,00
Attaché	A	7,00	0,00	7,00	2,00	5,00	7,00
Attaché principal	A	2,00	0,00	2,00	2,00	0,00	2,00
Rédacteur	B	6,00	0,00	6,00	3,00	3,00	6,00
Rédacteur principal 1 cl	B	1,00	0,00	1,00	1,00	0,00	1,00
Rédacteur principal 2 cl	B	4,00	1,00	5,00	5,00	0,00	5,00
FILIERE TECHNIQUE (c)		**148,80**	**1,37**	**150,17**	**133,80**	**16,37**	**150,17**
Adjoint technique pal 1 cl	C	13,00	0,00	13,00	13,00	0,00	13,00
Adjoint technique pal 2 cl	C	34,00	0,00	34,00	34,00	0,00	34,00
Adjoint technique territorial	C	72,80	1,37	74,17	58,80	15,37	74,17
Agent de maîtrise	C	8,00	0,00	8,00	8,00	0,00	8,00
Agent de maîtrise principal	C	10,00	0,00	10,00	10,00	0,00	10,00
Ingénieur principal	A	2,00	0,00	2,00	2,00	0,00	2,00
Technicien	B	1,00	0,00	1,00	0,00	1,00	1,00
Technicien principal de 1 cl	B	5,00	0,00	5,00	5,00	0,00	5,00
Technicien principal de 2 cl	B	3,00	0,00	3,00	3,00	0,00	3,00
FILIERE SOCIALE (d)		**21,10**	**0,80**	**21,90**	**13,10**	**8,80**	**21,90**
Agent social	C	1,00	0,00	1,00	1,00	0,00	1,00
Agent spéc pal écoles mat 1 cl	C	3,00	0,00	3,00	3,00	0,00	3,00
Agent spéc pal écoles mat 2 cl	C	17,10	0,80	17,90	9,10	8,80	17,90
FILIERE MEDICO-SOCIALE(e)		**0,00**	**0,00**	**0,00**	**0,00**	**0,00**	**0,00**
FILIERE MEDICO-TECHNIQUE (f)		**0,00**	**0,00**	**0,00**	**0,00**	**0,00**	**0,00**
FILIERE SPORTIVE (g)		**8,00**	**0,00**	**8,00**	**6,00**	**2,00**	**8,00**
Educateur A.P.S pal 1er cl	B	3,00	0,00	3,00	3,00	0,00	3,00
Educateur A.P.S pal 2cl	B	2,00	0,00	2,00	2,00	0,00	2,00
Educateur territorial A.P.S	B	3,00	0,00	3,00	1,00	2,00	3,00
FILIERE CULTURELLE (h)		**22,80**	**0,00**	**22,80**	**12,80**	**10,00**	**22,80**

GRADES OU EMPLOIS (1)	CATEGORIES (2)	EMPLOIS BUDGETAIRES (3)			EFFECTIFS POURVUS SUR EMPLOIS BUDGETAIRES EN ETPT (4)		
		EMPLOIS PERMANENTS À TEMPS COMPLET	EMPLOIS PERMANENTS À TEMPS NON COMPLET	TOTAL	AGENTS TITULAIRES	AGENTS NON TITULAIRES	TOTAL
Adjoint du patrimoine pal 1 cl	C	1,00	0,00	1,00	1,00	0,00	1,00
Adjoint du patrimoine pal 2 cl	C	3,80	0,00	3,80	3,80	0,00	3,80
Adjoint territorial patrimoine	C	10,00	0,00	10,00	5,00	5,00	10,00
Assistant conservation pal 1c	B	2,00	0,00	2,00	1,00	1,00	2,00
Assistant conservation pal 2c	B	2,00	0,00	2,00	2,00	0,00	2,00
Assistant de conservation	B	2,00	0,00	2,00	0,00	2,00	2,00
Attaché cons.	A	2,00	0,00	2,00	0,00	2,00	2,00
FILIERE ANIMATION (i)		**10,00**	**0,00**	**10,00**	**8,00**	**2,00**	**10,00**
Adjoint d'animation pal 1 cl	C	1,00	0,00	1,00	1,00	0,00	1,00
Adjoint territorial animation	C	3,00	0,00	3,00	1,00	2,00	3,00
Animateur	B	4,00	0,00	4,00	4,00	0,00	4,00
Animateur principal de 1ère cl	B	2,00	0,00	2,00	2,00	0,00	2,00
FILIERE POLICE (j)		**5,00**	**0,00**	**5,00**	**5,00**	**0,00**	**5,00**
Brigadier-chef principal	C	1,00	0,00	1,00	1,00	0,00	1,00
Gardien-brigadier	C	4,00	0,00	4,00	4,00	0,00	4,00
EMPLOIS NON CITES (k) (5)		**2,00**	**0,00**	**2,00**	**0,00**	**2,00**	**2,00**
Chargé de mission		2,00	0,00	2,00	0,00	2,00	2,00
TOTAL GENERAL (b + c + d + e + f + g + h + i + j + k)		**268,70**	**3,17**	**271,87**	**218,70**	**53,17**	**271,87**

(1) Les grades ou emplois sont désignés conformément à la circulaire n° NOR : INTB9500102C du 23 mars 1995. Les emplois fonctionnels sont également comptabilisés dans leur filière d'origine.

(2) Catégories : A, B ou C.

(3) Emplois budgétaires créés par l'assemblée délibérante. Les emplois permanents à temps complet sont comptabilisés pour une unité, les emplois à temps non complet sont comptabilisés à hauteur de la quotité de travail prévue par la délibération créant l'emploi.

(4) Equivalent temps plein annuel travaillé (ETPT). Le décompte est proportionnel à l'activité des agents, mesurée par leur quotité de temps de travail et par leur période d'activité sur l'année :

ETPT = Effectifs physiques * quotité de temps de travail * période d'activité dans l'année

Exemple : un agent à temps plein (quotité de travail = 100 %) présent toute l'année correspond à 1 ETPT ; un agent à temps partiel, à 80 % (quotité de travail = 80 %) présent toute l'année correspond à 0,8 ETPT : un agent à temps partiel, à 80 % (quotité de travail = 80 %) présent la moitié de l'année (ex : CDD de 6 mois, recrutement à mi-année) correspond à 0,4 ETPT (0,8 * 6 / 12).

(5) Par exemple : emplois dont les missions ne correspondent pas à un cadre d'emploi existant, « emplois spécifiques » régis par l'article 139 ter de la loi n° 84-53 du 26 janvier 1984 etc.

IV – ANNEXES	IV
AUTRES ELEMENTS D'INFORMATIONS – ETAT DU PERSONNEL AU 31/12/N	C1

C1 – ETAT DU PERSONNEL AU 31/12/N (suite)

AGENTS NON TITULAIRES EN FONCTION AU 01/01/N	CATEGORIES (1)	SECTEUR (2)	REMUNERATION (3)		CONTRAT	
			Indice (8)	Euros	Fondement du contrat (4)	Nature du contrat (5)
Agents occupant un emploi permanent (6)				0,00		
Adjoint administratif pal 2 cl	C	ADM	446	0,00	3-2	CDD
Adjoint administratif terr.	C	ADM	354	0,00	3-2	CDD
Adjoint administratif terr.	C	ADM	354	0,00	3-2	CDD
Adjoint administratif terr.	C	ADM	354	0,00	3-2	CDD
Adjoint technique territorial	C	TECH	354	0,00	3-a°	CDD
Adjoint technique territorial	C	TECH	354	0,00	3-a°	CDD
Adjoint technique territorial	C	TECH	354	0,00	3-2	CDD
Adjoint technique territorial	C	TECH	355	0,00	3-2	CDD
Adjoint technique territorial	C	TECH	358	0,00	3-2	CDD
Adjoint technique territorial	C	TECH	355	0,00	3-2	CDD
Adjoint technique territorial	C	TECH	354	0,00	3-2	CDD
Adjoint technique territorial	C	TECH	354	0,00	3-3-2°	CDD
Adjoint technique territorial	C	TECH	354	0,00	A	A
Adjoint technique territorial	C	TECH	354	0,00	3-2	CDD
Adjoint technique territorial	C	TECH	355	0,00	3-2	CDD
Adjoint technique territorial	C	TECH	354	0,00	3-2	CDD
Adjoint technique territorial	C	TECH	355	0,00	3-3-2°	CDD
Adjoint technique territorial	C	TECH	354	0,00	3-2	CDD
Adjoint technique territorial	C	TECH	355	0,00	3-2	CDD
Adjoint technique territorial	C	TECH	355	0,00	3-2	CDD
Adjoint territorial animation	C	ANIM	354	0,00	3-2	CDD
Adjoint territorial animation	C	ANIM	354	0,00	3-2	CDD
Adjoint territorial patrimoine	C	CULT	354	0,00	3-1	CDD
Adjoint territorial patrimoine	C	CULT	354	0,00	3-2	CDD
Adjoint territorial patrimoine	C	CULT	354	0,00	3-2	CDD
Adjoint territorial patrimoine	C	CULT	354	0,00	3-a°	CDD
Adjoint territorial patrimoine	C	CULT	355	0,00	3-2	CDD
Agent spéc pal écoles mat 2 cl	C	S	362	0,00	3-2	CDD
Agent spéc pal écoles mat 2 cl	C	S	356	0,00	3-2	CDD
Agent spéc pal écoles mat 2 cl	C	S	356	0,00	3-2	CDD
Agent spéc pal écoles mat 2 cl	C	S	356	0,00	3-2	CDD
Agent spéc pal écoles mat 2 cl	C	S	362	0,00	3-2	CDD
Agent spéc pal écoles mat 2 cl	C	S	356	0,00	3-2	CDD
Agent spéc pal écoles mat 2 cl	C	S	356	0,00	3-2	CDD
Agent spéc pal écoles mat 2 cl	C	S	356	0,00	3-2	CDD
Agent spéc pal écoles mat 2 cl	C	S	359	0,00	3-2	CDD
Assistant conservation pal 1c	B	CULT	461	0,00	3-3-1°	CDD
Assistant de conservation	B	CULT	372	0,00	3-2	CDD
Assistant de conservation	B	CULT	372	0,00	3-2	CDD
Attaché	A	ADM	778	0,00	3-3-1°	CDD
Attaché	A	ADM	693	0,00	3-3-2°	CDD

AGENTS NON TITULAIRES EN FONCTION AU 01/01/N	CATEGORIES (1)	SECTEUR (2)	REMUNERATION (3)		CONTRAT	
			Indice (8)	Euros	Fondement du contrat (4)	Nature du contrat (5)
Attaché	A	ADM	693	0,00	3-3-2°	CDD
Attaché	A	ADM	469	0,00	3-3-2°	CDD
Attaché	A	ADM	525	0,00	3-3-2°	CDD
Attaché cons.	A	CULT	611	0,00	3-3-2°	CDD
Attaché cons.	A	CULT	653	0,00	3-3-2°	CDD
Chargé de mission		OTR	0	0,00	3-3-1°	CDD
Chargé de mission		OTR	0	0,00	3-3-1°	CDD
Educateur territorial A.P.S	B	SP	379	0,00	3-2	CDD
Educateur territorial A.P.S	B	SP	372	0,00	3-2	CDD
Rédacteur	B	ADM	478	0,00	3-2	CDD
Rédacteur	B	ADM	452	0,00	3-2	CDD
Rédacteur	B	ADM	372	0,00	3-2	CDD
Technicien	B	TECH	372	0,00	3-2	CDD
Agents occupant un emploi non permanent (7)				**0,00**		
TOTAL GENERAL				**0,00**		

(1) CATEGORIES: A, B et C.

(2) SECTEUR ADM : Administratif.
TECH : Technique.
URB : Urbanisme (dont aménagement urbain).
S : Social.
MS : Médico-social.
MT : Médico-technique.
SP : Sportif.
CULT : Culturel
ANIM : Animation.
PM : Police.
OTR : Missions non rattachables à une filière.

(3) REMUNERATION : Référence à un indice brut (indiquer le niveau de l'indice brut) de la fonction publique ou en euros annuels bruts (indiquer l'ensemble des éléments de la rémunération brute annuelle).

(4) CONTRAT : Motif du contrat (loi du 26 janvier 1984 modifiée) :
3-a° : article 3, 1er alinéa : accroissement temporaire d'activité.
3-b : article 3, 2ème alinéa : accroissement saisonnier d'activité.
3-1 : remplacement d'un fonctionnaire autorisé à servir à temps partiel ou indisponible (maladie, maternité...).
3-2 : vacance temporaire d'un emploi.
3-3-1° : absence de cadre d'emplois de fonctionnaires susceptibles d'assurer les fonctions correspondantes.
3-3-2° : emplois du niveau de la catégorie A lorsque les besoins des services ou la nature des fonctions le justifient.
3-3-3° : emplois de secrétaire de mairie des communes de moins de 1 000 habitants et de secrétaire des groupements composés de communes dont la population moyenne est inférieure à ce seuil.
3-3-4° : emplois à temps non complet des communes de moins de 1 000 habitants et des groupements composés de communes dont la population moyenne est inférieure à ce seuil, lorsque la quotité de temps de travail est inférieure à 50 %.
3-3-5° : emplois des communes de moins de 2 000 habitants et des groupements de communes de moins de 10 000 habitants dont la création ou la suppression dépend de la décision d'une autorité qui s'impose à la collectivité ou à l'établissement en matière de création, de changement de périmètre ou de suppression d'un service public.
3-4 : article 21 de la loi n° 2012-347 : contrat à durée indéterminée obligatoirement proposée à un agent contractuel.
38 : article 38 travailleurs handicapés catégorie C.
47 : article 47 recrutements directs sur emplois fonctionnels
110 : article 110 collaborateurs de groupes de cabinets.
110-1 : collaborateurs de groupes d'élus.
A : autres (préciser).

(5) Indiquer si l'agent contractuel est titulaire d'un contrat à durée déterminée (CDD) ou d'un contrat à durée indéterminée (CDI). Les contrats particuliers devront être labellisés « A / autres » et feront l'objet d'une précision (ex : « contrats aidés »).

(6) Occupent un emploi permanent de la fonction publique territoriale, les agents non titulaires recrutés sur le fondement des articles 3-1, 3-2, 3-3, 38 et 47 de la loi n° 84-53 du 26 janvier 1984, ainsi que les agents qui sont titulaires d'un contrat à durée indéterminée pris sur le fondement de l'article 21 de la loi n° 2012-347.

(7) Occupent un emploi non permanent de la fonction publique territoriale, les agents non titulaires recrutés sur le fondement des articles 3, 110 et 110-1.

(8) Si un contrat fixe comme référence de rémunération un traitement hors échelle, il convient de mentionner le chevron conformément à l'article 6 décret 85-1148 du 20 octobre 1985.

IV – ANNEXES	IV
AUTRES ELEMENTS D'INFORMATIONS LISTE DES ORGANISMES DE REGROUPEMENT	C3.1

C3.1 – LISTE DES ORGANISMES DE REGROUPEMENT AUXQUELS ADHERE LA COMMUNE OU L'ETABLISSEMENT

DESIGNATION DES ORGANISMES	DATE D'ADHESION	MODE DE FINANCEMENT (1)	MONTANT DU FINANCEMENT
Etablissements publics de coopération intercommunale			
Communauté d Agglomération BEAUNE Côte et Sud	01/01/2007	Fiscalité Professionnelle Unique (FPU) transférée	0,00
Autres organismes de regroupement			
SIVOS DE CHALLANGES - COMBERTAULT-LEVERNOIS		participation	9 383,16

(1) Indiquer si le financement est fait par TPZ, TPU, TPU + fiscalité additionnelle, fiscalité additionnelle ou sans fiscalité propre.

IV – ANNEXES	IV
AUTRES ELEMENTS D'INFORMATIONS LISTE DES ETABLISSEMENTS PUBLICS CREES PAR LA COMMUNE	C3.2

C3.2 – LISTE DES ETABLISSEMENTS PUBLICS CREES (1)

Catégorie d'établissement	Intitulé / objet de l'établissement	Date de création	N° et date délibération	Nature de l'activité (SPIC/SPA)	TVA (oui / non)
CCAS	Centre Communal d'Action Sociale de BEAUNE	01/01/1953	-	Action sociale pour l'ensemble de la population et accompagnement des personnes âgées	

(1) Il s'agit de recenser les établissements publics créés par la collectivité pour l'exploitation directe d'un service public relevant de sa compétence.

Pour rappel, la collectivité a l'obligation de constituer une régie si le service concerné est de nature industrielle et commerciale (cf. article L. 1412-1 du CGCT) ou la faculté de constituer une régie si le service concerné est de nature administrative et n'est pas de ceux qui, par leur nature ou par la loi, ne peuvent être assurés que par la collectivité elle-même (cf. article L. 1412-2 du CGCT).

Les régies ainsi créées peuvent, au choix de la collectivité, être dotées :

- soit de la personnalité morale et de l'autonomie financière ;
- soit de la seule autonomie financière.

Cependant, il convient de préciser que seules les régies dotées de la personnalité morale et de l'autonomie financière sont dénommées établissement public et doivent être recensées dans cet état.

IV – ANNEXES	IV
AUTRES ELEMENTS D'INFORMATIONS LISTE DES SERVICES INDIVIDUALISES DANS UN BUDGET ANNEXE	C3.3

C3.3 – LISTE DES SERVICES INDIVIDUALISES DANS UN BUDGET ANNEXE

Catégorie d'établissement	Intitulé / objet de l'établissement	Date de création	N° et date de délibération	N° SIRET	Nature de l'activité (SPIC/SPA)	TVA (oui / non)
Camping	Camping		-	21210054900220	Camping	
Gestion d'équipement	Beaune Congrès		-	21210054900329	Gestion Palais des Congrès	
Gestion d'équipement et aménagement de zone	ZA Aérodrome	20/01/2014	-	21210054900337	Aménagement de l'aérodrome et des terrains autour	

IV – ANNEXES	IV
AUTRES ELEMENTS D'INFORMATIONS LISTE DES SERVICES ASSUJETTIS A LA TVA ET NON ERIGES EN BUDGET ANNEXE	C3.4

C3.4 – LISTE DES SERVICES ASSUJETTIS A LA TVA ET NON ERIGES EN BUDGET ANNEXE

Catégorie d'établissement	Intitulé / objet de l'établissement	Date de création	N° et date délibération	Nature de l'activité (SPIC/SPA)
Locations	Locations de salles et prestations associées	01/11/1971	-	SPA
Théâtre	Billeterie et location théâtre	01/01/1997	-	SPA
parkings	Parkings municipaux	01/07/1998	-	SPA

IV – ANNEXES	IV
DECISIONS EN MATIERE DE TAUX DE CONTRIBUTIONS DIRECTES	D1

VILLE DE BEAUNE - BUDGET PRINCIPAL - CA - 2021

D1 – TAUX DE CONTRIBUTIONS DIRECTES

Libellés	Bases notifiées (si connues à la date de vote)	Variation des bases/N-1 (%)	Taux appliqués par décision de l'assemblée délibérante (%)	Variation de taux/N-1 (%)	Produit voté par l'assemblée délibérante	Variation du produit/N-1 (%)
Taxe d'habitation	0,00	/	12,81	0,00	271 747	-93.68%
TFPB	38 981 588.00	-4,7	43,09	/	12 629 739.00	39,77
TFPNB	713 469.00	-0.13	30,76	0,00	219 463,07	-0.13
CFE	0,00	0,00	0,00	0,00	0,00	0,00
TOTAL	39 695 057.00	-4,7			13 120 949,07	-3,20%

VILLE DE BEAUNE – BUDGET PRINCIPAL - CA - 2021

IV – ANNEXES	IV
ARRETE ET SIGNATURES	**D2**

Nombre de membres en exercice : 35
Nombre de membres présents : 0 Nombre
de suffrages exprimés : 0 VOTES :
Pour : 0
Contre : 0
Abstentions : 0

Date de convocation : 24/06/2022

Présenté par (1) M. le Maire.
A Ville de Beaune, le 30/06/2022
M. le Maire

Délibéré par l'assemblée (2), réunie en session
A Ville de Beaune, le 30/06/2022
Les membres de l'assemblée délibérante (2),

.

BECQUET Jean-Luc	
BERNHARD Carole	
BLANC Alain-Pierre	
BOLZE Pierre	
BOUILLET Raphaël	
BRAVARD Marie-France	
BRUNEL Geoffroy	
BYNEN Jean-Jacques	
CAILLAUD Anne	
CHAMPANAY Géraldine	
CHAMPION Jean-François	
CHATEAU Carole	
COSTE Xavier	
DAHLEN Stéphane	
DIERICKX Ariane	
FAIVRE Alexis	
FALCE Philippe	
FEVRE Bernard	
FOUGERE Charlotte	

GLOAGUEN Thibaut	
JEUNET-MANCY Emmanuelle	

LABEAUNE Marie-Odile	
LEFAIX Sophie	
LEVIEL Virginie	
LONGIN Virginie	
MONNOT Eric	
PELLETIER Geneviève	
PIERRON Michel	
PUSSET Olivia	
REPOLT Bernard	
REZIGUE Sihème	
ROUX Philippe	
ROUXEL-SEGAUT Virginie	
SUGUENOT Alain	
VION Jonathan	

Certifié exécutoire par (1) M. le Maire, compte tenu de la transmission en préfecture, le , et de la publication le

A Ville de Beaune, le

(1) Indiquer le maire ou le président de l'organisme.

(2) L'assemblée délibérante étant : le Conseil municipal.

REPUBLIQUE FRANÇAISE

Numéro SIRET 21210054900220	COLLECTIVITE DE RATTACHEMENT COMMUNE dont la population est de 3500 habitants et plus VILLE DE BEAUNE

POSTE COMPTABLE DE : BEAUNE

SERVICE PUBLIC LOCAL

M. 4 (1)

Compte administratif

BUDGET : CAMPING (2)

ANNEE 2021

(1) Compléter en fonction du service public local et du plan de comptes utilisé : M. 4, M. 41, M. 42, M. 43, M. 44 ou M. 49.

(2) Indiquer le budget concerné : budget principal ou libellé du budget annexe.

Sommaire

I - Informations générales
Modalités de vote du budget 4

II - Présentation générale du compte administratif
A1 - Vue d'ensemble - Exécution du budget et détail des restes à réaliser 5
A2 - Vue d'ensemble - Section d'exploitation - Chapitres 7
A3 - Vue d'ensemble - Section d'investissement - Chapitres 9
B1 - Balance générale du budget - Dépenses 11
B2 - Balance générale du budget - Recettes 13

III - Vote du compte administratif
A1 - Section d'exploitation - Détail des dépenses 15
A2 - Section d'exploitation - Détail des recettes 20
B1 - Section d'investissement - Détail des dépenses 23
B2 - Section d'investissement - Détail des recettes 26
B3 - Opérations d'équipement - Détail des chapitres et articles 28

IV - Annexes
A - Eléments du bilan
A1.1 - Etat de la dette - Détail des crédits de trésorerie Sans Objet
A1.2 - Etat de la dette - Répartition par nature de dette 29
A1.3 - Etat de la dette - Répartition des emprunts par structure de taux 31
A1.4 - Etat de la dette - Typologie de la répartition de l'encours 32
A1.5 - Etat de la dette - Détail des opérations de couverture 33
A1.6 - Etat de la dette - Remboursement anticipé d'un emprunt avec refinancement 35
A1.7 - Etat de la dette - Emprunts renégociés au cours de l'année N 37
A1.8 - Etat de la dette - Autres dettes 38
A2 - Méthodes utilisées pour les amortissements 39
A3.1 - Etat des provisions et des dépréciations 39
A3.2 - Etalement des provisions 40
A4.1 - Equilibre des opérations financières - Dépenses 42
A4.2 - Equilibre des opérations financières - Recettes 44
A5.1.1 - Etat de ventilation des dépenses et recettes des services d'eau et d'assainissement - Exploitation (1) Sans Objet
A5.1.2 - Etat de ventilation des dépenses et recettes des services d'eau et d'assainissement - Investissement (1) Sans Objet
A5.2.1 - Etat de ventilation des dép. et rec. des services d'assainissement collectif et non collectif - Exploitation (1) Sans Objet
A5.2.2 - Etat de ventilation des dép. et rec. des services d'assainissement collectif et non collectif - Investissement (1) Sans Objet
A5.3.1 - Etat de ventilation des dépenses liées à la gestion de la crise sanitaire du COVID-19 - Fonctionnement Sans Objet
A5.3.2 - Etat de ventilation des dépenses liées à la gestion de la crise sanitaire du COVID-19 - Investissement Sans Objet
A6 - Etat des charges transférées 44
A7 - Détail des opérations pour le compte de tiers Sans Objet
A8.1 - Variation du patrimoine (article R. 2313-3 du CGCT) - Entrées 45
A8.2 - Variation du patrimoine (article R. 2313-3 du CGCT) - Sorties 46
A8.3 - Opérations liées aux cessions 47
A9.1 - Variation du patrimoine (article L. 300-5 du code de l'urbanisme) - Entrées 49
A9.2 - Variation du patrimoine (article L. 300-5 du code de l'urbanisme) - Sorties 48
A10 - Etat des travaux en régie Sans Objet

B - Engagements hors bilan
B1.1 - Etat des emprunts garantis par la régie 50
B1.2 - Calcul du ratio d'endettement relatif aux garanties d'emprunt 51
B1.3 - Subventions versées dans le cadre du vote du budget 52
B1.4 - Etat des contrats de crédit-bail 53
B1.5 - Etat des contrats de partenariat public-privé 54
B1.6 - Etat des autres engagements donnés 55
B1.7 - Etat des engagements reçus 56
B2.1 - Etat des autorisations de programme et des crédits de paiement afférents 57
B2.2 - Etat des autorisations d'engagement et des crédits de paiement afférents Sans Objet

C - Autres éléments d'informations
C1.1 - Etat du personnel 58
C1.2 - Etat du personnel de la collectivité ou de l'établissement de rattachement employé par la régie 59
C2 - Liste des organismes dans lesquels a été pris un engagement financier (2) 60

C3 - Liste des services individualisés dans un budget annexe (3) Sans Objet

C4 - Présentation agrégée du budget principal et des budgets annexes Sans Objet

D - Arrêté et signatures

D - Arrêté et signatures 61

(1) Ces états ne sont obligatoires que pour les régies rattachées à des communes et groupements de communes de moins de 3 000 habitants ayant décidé d'établir un budget unique pour leurs services de distribution d'eau potable et d'assainissement dans les conditions fixées par l'article L. 2224-6 du CGCT. Ils n'existent qu'en M49.

(2) Ces états ne sont obligatoires que pour les régies rattachées à des communes de 3 500 habitants et plus (art. L. 2313-1 du CGCT), à des groupements comprenant au moins une commune de 3 500 habitants et plus (art. L.5211-36 du CGCT, art L. 5711-1 CGCT) et à leurs établissements publics.

(3) Uniquement pour les services dotés de l'autonomie financière et de la personnalité morale.

Préciser, pour chaque annexe, si l'état est sans objet le cas échéant.

I – INFORMATIONS GENERALES	I
MODALITES DE VOTE DU BUDGET	

I – L'assemblée délibérante a voté le présent budget par nature
: - au niveau (1) du chapitre pour la section de fonctionnement ;
- au niveau (1) du chapitre pour la section d'investissement.
  - avec (2) les chapitres « opérations d'équipement » de l'état III B 3.

La liste des articles spécialisés sur lesquels l'ordonnateur ne peut procéder à des virements d'article à article est la suivante :

II – En l'absence de mention au paragraphe I ci-dessus, le budget est réputé voté par chapitre, et, en section d'investissement, sans chapitrede dépense « opération d'équipement ».

III – Les provisions sont (3) semi-budgétaires (pas d'inscriptions en recettes de la section d'investissement) .

(1) A compléter par « du chapitre » ou « de l'article ».

(2) Indiquer « avec » ou « sans » les chapitres opérations d'équipement.

(3) A compléter par un seul des deux choix suivants :

- semi-budgétaires (pas d'inscription en recette de la section d'investissement),
- budgétaires (délibération n° ……. du …….).

II - PRESENTATION GENERALE DU COMPTE ADMINISTRATIF	II
VUE D'ENSEMBLE	A1

EXECUTION DU BUDGET

		DEPENSES	RECETTES	SOLDE D'EXECUTION
REALISATIONS DE L'EXERCICE (mandats et titres)	Section d'exploitation	a **260 650.83**	g **421 285.53**	**160 634.70**
	Section d'investissement	b **20 843.00**	h **24 678.29**	**3 835.29**
		+	+	
REPORTS DE L'EXERCICE N-1	Report en section d'exploitation (002)	c (si déficit)	i **105 779.40** (si excédent)	
	Report en section d'investissement (001)	d **16 678.32** (si déficit)	j (si excédent)	
		=	=	
		DEPENSES	**RECETTES**	**SOLDE D'EXECUTION**
	TOTAL (réalisations + reports)	**298 172.15** =a+b+c+d	**551 743.22** =g+h+i+j	**253 571.07**
RESTES A REALISER A REPORTER EN N+1	Section d'exploitation	e	k	
	Section d'investissement	f **13 145.04**	l	
	TOTAL des restes à réaliser à reporter en N+1	**13 145.04** =e+f	=k+l	
		DEPENSES	**RECETTES**	**SOLDE D'EXECUTION**
RESULTAT CUMULE	Section d'exploitation	**260 650.83** =a+c+e	**527 064.93** =g+i+k	**266 414.10**
	Section d'investissement	**50 666.36** =b+d+f	**24 678.29** =h+j+l	**-25 988.07**
	TOTAL CUMULE	**311 317.19** =a+b+c+d+e+f	**551 743.22** =g+h+i+j+k+l	**240 426.03**

II - PRESENTATION GENERALE DU COMPTE ADMINISTRATIF	II
VUE D'ENSEMBLE	A1

DETAIL DES RESTES A REALISER

Chap/Art.	Libellé	Dépenses engagées non mandatées	Titres restant à émettre
	SECTION D'INVESTISSEMENT	13 145.04	
23	IMMOBILISATIONS EN COURS	13 145.04	

II - PRESENTATION GENERALE DU COMPTE ADMINISTRATIF	II
SECTION D'EXPLOITATION - CHAPITRES	A2

DEPENSES D'EXPLOITATION

Chap.	Libellé	Crédits ouverts (BP+DM+RAR N-1)	Mandats émis	Charges rattachées	Restes à réaliser	Crédits annulés
011	CHARGES A CARACTERE GENERAL	140 785.00	71 095.95	2 457.16		67 231.89
012	CHARGES DE PERSONNEL ET FRAIS ASSIMILES	178 317.00	172 025.83			6 291.17
020	DEPENSES IMPREVUES					
65	AUTRES CHARGES DE GESTION COURANTE	1 407.00	1 400.92			6.08
Total des dépenses de gestion courante		320 509.00	244 522.70	2 457.16		73 529.14
66	CHARGES FINANCIERES					
68	DOTATIONS AUX AMORTISSEMENTS ET AUX PROVISIONS	6 000.00	5 671.00			329.00
022	DEPENSES IMPREVUES	6 489.71				
Total des dépenses réelles d'exploitation		332 998.71	250 193.70	2 457.16		73 858.14
023	***VIREMENT A LA SECTION D'INVESTISSEMENT***	***191 410.00***				
042	***OPE.D'ORDRE DE TRANSFERTS ENTRE SECTIONS***	***8 000.00***	***7 999.97***			***0.03***
Total des dépenses d'ordre d'exploitation		***199 410.00***	***7 999.97***			***191 410.03***
TOTAL		532 408.71	258 193.67	2 457.16		271 757.88
Pour information **D 002 Déficit d'exploitation reporté de N-1**						

II - PRESENTATION GENERALE DU COMPTE ADMINISTRATIF	II
SECTION D'EXPLOITATION - CHAPITRES	A2

RECETTES D'EXPLOITATION

Chap.	Libellé	Crédits ouverts (BP+DM+RAR N-1)	Titres émis	Produits rattachés	Restes à réaliser	Crédits annulés
013	ATTENUATIONS DE CHARGES		875.00			-875.00
70	VENTES DE PRODUITS FABRIQUES,SERVICES,MARCHANDISES	239 500.00	249 407.34			-9 907.34
75	AUTRES PRODUITS DE GESTION COURANTE	6.00	0.88			5.12
Total des recettes de gestion courante		239 506.00	250 283.22			-10 777.22
77	PRODUITS EXCEPTIONNELS	36 123.31	169 877.31			-133 754.00
Total des recettes réelles d'exploitation		275 629.31	420 160.53			-144 531.22
042	***OPE.D'ORDRE DE TRANSFERTS ENTRE SECTIONS***	***151 000.00***	***1 125.00***			***149 875.00***
Total des recettes d'ordre d'exploitation		***151 000.00***	***1 125.00***			***149 875.00***
TOTAL		426 629.31	421 285.53			5 343.78
Pour information **R 002 Excédent d'exploitation reporté de N-1**		105 779.40				

664

II - PRESENTATION GENERALE DU COMPTE ADMINISTRATIF	II
SECTION D'INVESTISSEMENT - CHAPITRES	A3

DEPENSES D'INVESTISSEMENT

Chap.	Libellé	Crédits ouverts (BP+DM+RAR N-1)	Mandats émis	Restes à réaliser	Crédits annulés
21	IMMOBILISATIONS CORPORELLES				
23	IMMOBILISATIONS EN COURS	28 500.00	90.00	13 145.04	15 264.96
	Total des opérations d'équipement	19 910.00	19 628.00		282.00
Total des dépenses d'équipement		48 410.00	19 718.00	13 145.04	15 546.96
Total des dépenses financières					
4581	Total des opérations pour compte de tiers				
Total des dépenses réelles d'investissement		48 410.00	19 718.00	13 145.04	15 546.96
040	***OPE.D'ORDRE DE TRANSFERTS ENTRE SECTIONS***	***151 000.00***	***1 125.00***		***149 875.00***
Total des dépenses d'ordre d'investissement		***151 000.00***	***1 125.00***		***149 875.00***
TOTAL		199 410.00	20 843.00	13 145.04	165 421.96
Pour information **D 001 Solde d'exécution négatif reporté de N-1**		16 678.32			

II - PRESENTATION GENERALE DU COMPTE ADMINISTRATIF	II
SECTION D'INVESTISSEMENT - CHAPITRES	A3

RECETTES D'INVESTISSEMENT

Chap.	Libellé	Crédits ouverts (BP+DM+RAR N-1)	Titres émis	Restes à réaliser	Crédits annulés
13 16	SUBVENTIONS D'INVESTISSEMENT RECUES EMPRUNTS ET DETTES ASSIMILES (hors 165)				
Total des recettes d'équipement					
106	Réserves	16 678.32	16 678.32		
Total des recettes financières		16 678.32	16 678.32		
4582	Total des opérations pour compte de tiers				
Total des recettes réelles d'investissement		16 678.32	16 678.32		
021 ***040***	***Virement de la section d'exploitation*** ***OPE.D'ORDRE DE TRANSFERTS ENTRE SECTIONS***	***191 410.00*** ***8 000.00***	 ***7 999.97***		 ***0.03***
Total des recettes d'ordre d'investissement		***199 410.00***	***7 999.97***		***191 410.03***
TOTAL		216 088.32	24 678.29		191 410.03
Pour information **R 001 Solde d'exécution positif reporté de N-1**					

II - PRESENTATION GENERALE DU COMPTE ADMINISTRATIF	II
BALANCE GENERALE DU BUDGET	**B1**

1 - Mandats émis (y compris sur les restes à réaliser N-1)

	EXPLOITATION	Opérations Réelles	Opérations d'ordre	TOTAL
011	CHARGES A CARACTERE GENERAL	73 553.11		73 553.11
012	CHARGES DE PERSONNEL ET FRAIS ASSIMILES	172 025.83		172 025.83
65	AUTRES CHARGES DE GESTION COURANTE	1 400.92		1 400.92
66	CHARGES FINANCIERES			
68	Dotations aux amort., aux dépréciations et prov.	5 671.00	7 999.97	13 670.97
	Dépenses d'exploitation - Total	252 650.86	7 999.97	260 650.83

+

D 002 Déficit d'exploitation reporté de N-1	

=

TOTAL DES DEPENSES D'EXPLOITATION CUMULEES	260 650.83

667

II - PRESENTATION GENERALE DU COMPTE ADMINISTRATIF	II
BALANCE GENERALE DU BUDGET	**B1**

1 - Mandats émis (y compris sur les restes à réaliser N-1)

	INVESTISSEMENT	Opérations Réelles	Opérations d'ordre	TOTAL
13	SUBVENTIONS D'INVESTISSEMENT RECUES		1 125.00	1 125.00
	Total des opérations d'équipement	19 628.00		19 628.00
21	IMMOBILISATIONS CORPORELLES (hors opérations)			
23	IMMOBILISATIONS EN COURS (hors opérations)	90.00		90.00
	Dépenses d'investissement - Total	19 718.00	1 125.00	20 843.00

+

D 001 Solde d'exécution négatif reporté de N-1	16 678.32

=

TOTAL DES DEPENSES D'INVESTISSEMENT CUMULEES	37 521.32

668

II - PRESENTATION GENERALE DU COMPTE ADMINISTRATIF	II
BALANCE GENERALE DU BUDGET	**B2**

2 - Titres émis (y compris sur les restes à réaliser N-1)

	EXPLOITATION	Opérations Réelles	Opérations d'ordre	TOTAL
013	ATTENUATIONS DE CHARGES	875.00		875.00
70	VENTES DE PRODUITS FABRIQUES,SERVICES,MARCHANDISES	249 407.34		249 407.34
75	AUTRES PRODUITS DE GESTION COURANTE	0.88		0.88
77	PRODUITS EXCEPTIONNELS	169 877.31	1 125.00	171 002.31
	Recettes d'exploitation - Total	420 160.53	1 125.00	421 285.53

+

R 002 Excédent d'exploitation reporté de N-1	105 779.40

=

TOTAL DES RECETTES D'EXPLOITATION CUMULEES	527 064.93

699

II - PRESENTATION GENERALE DU COMPTE ADMINISTRATIF	II
BALANCE GENERALE DU BUDGET	**B2**

2 - Titres émis (y compris sur les restes à réaliser N-1)

	INVESTISSEMENT	Opérations Réelles	Opérations d'ordre	TOTAL
13	SUBVENTIONS D'INVESTISSEMENT RECUES			
16	EMPRUNTS ET DETTES ASSIMILES			
28	*AMORTISSEMENTS DES IMMOBILISATIONS*		*7 999.97*	*7 999.97*
	Recettes d'investissement - Total		7 999.97	7 999.97

+

R 001 Solde d'exécution positif reporté de N-1	

+

Affectation aux comptes 106	16 678.32

=

TOTAL DES RECETTES D'INVESTISSEMENT CUMULEES	24 678.29

670

SECTION D'EXPLOITATION

III - VOTE DU COMPTE ADMINISTRATIF — III

SECTION D'EXPLOITATION - DETAIL DES DEPENSES — A1

Chap./Art.	Libellé	Crédits ouverts (BP+DM+RAR N-1)	Mandats émis	Charges rattachées	Restes à réaliser	Crédits annulés
011	**CHARGES A CARACTERE GENERAL**	**140 785.00**	**71 095.95**	**2 457.16**		**67 231.89**
- 60 -	ACHATS ET VARIATIONS DES STOCKS	49 365.00	28 483.53	1 801.69		19 079.78
	ACHATS NON STOCKES DE MATIERES & FOURNITURES					
60610	FOURNITURES NON STOCKABLES (EAU, ENERGIE) HT	37 000.00	23 646.84	1 801.69		11 551.47
60630	FOURNITURES D'ENTRETIEN ET DE PETIT EQUIPEMENT HT	6 935.00	2 915.32			4 019.68
606320	FOURNITURE DE PETIT EQUIPEMENT					
60640	FOURNITURES ADMINISTRATIVES HT	230.00	34.56			195.44
60660	CARBURANTS HT					
60680	AUTRES MATIERES ET FOURNITURES HT	5 200.00	1 886.81			3 313.19
- 61 -	SERVICES EXTERIEURS	30 640.00	16 403.93	655.47		13 580.60
	LOCATIONS, DROITS DE PASSAGE ET SERVITUDES DIVERS					
61350	LOCATIONS MOBILIERES HT	1 600.00	544.00			1 056.00
	ENTRETIEN ET REPARATIONS					
615210	BÂTIMENTS PUBLICS HT	2 520.00				2 520.00
615280	ENTRETIEN ET REP SUR BIENS IMMOBILIERS-AUTRES	9 569.00	1 590.00			7 979.00
615510	MATERIEL ROULANT HT	1 070.00	831.74	182.51		55.75
615580	AUTRES BIENS MOBILIERS HT	2 300.00	1 304.98			995.02
61560	MAINTENANCE HT	12 831.00	11 651.46	472.96		706.58
	PRIMES D'ASSURANCES					
61610	MULTIRISQUES HT	570.00	410.44			159.56
6180	DIVERS HT	180.00	71.31			108.69
- 62 -	AUTRES SERVICES EXTERIEURS	51 680.00	17 426.78			34 253.22
	REMUNERATIONS D'INTERMEDIAIRES ET HONORAIRES					
6225	INDEMNITES AU COMPTABLE ET AUX REGISSEURS		208.95			-208.95
62260	HONORAIRES H.T.	480.00	449.59			30.41

671

III - VOTE DU COMPTE ADMINISTRATIF	III
SECTION D'EXPLOITATION - DETAIL DES DEPENSES	A1

Chap./Art.	Libellé	Crédits ouverts (BP+DM+RAR N-1)	Mandats émis	Charges rattachées	Restes à réaliser	Crédits annulés
62280	DIVERS HT					
	PUBLICITE, PUBLICATIONS, RELATIONS PUBLIQUES					
62310	ANNONCES ET INSERTIONS HT	500.00				500.00
62360	CATALOGUES ET IMPRIMES HT	800.00				800.00
6238	DIVERS					
	FRAIS POSTAUX ET FRAIS DE TELECOMMUNICATIONS					
62620	FRAIS DE TELECOMMUNICATIONS HT	1 500.00	921.68			578.32
6270	SERVICES BANCAIRES ET ASSIMILES	2 000.00	1 314.92			685.08
	DIVERS - AUTRES SERVICES EXTERIEURS					
62810	CONCOURS DIVERS (COTISATIONS ...) HT	400.00	269.32			130.68
62830	FRAIS DE NETTOYAGE DES LOCAUX HT	24 000.00	14 262.32			9 737.68
6287	REMBOURSEMENTS DE FRAIS	22 000.00				22 000.00
62880	AUTRES FRAIS					
- 63 -	IMPOTS, TAXES ET VERSEMENTS ASSIMILES	9 100.00	8 781.71			318.29
	AUTRES IMPOTS, TAXES ET VERS. ASSIMILES (ADM IMP.)					
	IMPOTS DIRECTS (SAUF SUR BENEFICES)					
63512	TAXES FONCIERES	2 700.00	2 664.00			36.00
63513	AUTRES IMPOTS LOCAUX	6 000.00	5 824.00			176.00
63580	AUTRES DROITS HT	150.00	138.00			12.00
6370	AUTRES IMPOTS, TAXES ET VERS. ASSIMIL (AUTRES) HT	250.00	155.71			94.29
012	**CHARGES DE PERSONNEL ET FRAIS ASSIMILES**	**178 317.00**	**172 025.83**			**6 291.17**
- 62 -	AUTRES SERVICES EXTERIEURS	20 310.00	15 153.76			5 156.24
	PERSONNEL EXTERIEUR AU SERVICE					
6215	PERSONNEL AFFECTE PAR LA COLLECTIVITE DE RATTACH.	20 310.00	15 153.76			5 156.24
- 63 -	IMPOTS, TAXES ET VERSEMENTS ASSIMILES	2 462.00	2 477.88			-15.88

672

III - VOTE DU COMPTE ADMINISTRATIF	III
SECTION D'EXPLOITATION - DETAIL DES DEPENSES	A1

Chap./Art.	Libellé	Crédits ouverts (BP+DM+RAR N-1)	Mandats émis	Charges rattachées	Restes à réaliser	Crédits annulés
	IMPOTS, TAXES ET VERSEMENTS ASSIM. SUR REMUN.(AUTR					
6331	VERSEMENT DE TRANSPORT	577.00	583.00			-6.00
6336	COTISATIONS CNFPT ET CGFPT	1 593.00	1 604.88			-11.88
6338	AUTRES IMPOTS, TAXES ET VERS. / REMUNERATIONS	292.00	290.00			2.00
- 64 -	CHARGES DE PERSONNEL	155 545.00	154 394.19			1 150.81
	REMUNERATIONS DU PERSONNEL					
6411	SALAIRES, APPOINTEMENTS, COMMISSIONS DE BASE	86 861.00	84 230.19			2 630.81
6414	INDEMNITES ET AVANTAGES DIVERS	18 893.00	20 191.54			-1 298.54
6415	SUPPLEMENT FAMILIAL	1 816.00	1 108.64			707.36
	CHARGES DE SECURITE SOCIALE ET DE PREVOYANCE					
6451	COTISATIONS A L' U.R.S.S.A.F.	22 214.00	22 225.00			-11.00
6453	COTISATIONS AUX CAISSES DE RETRAITES	16 818.00	17 038.94			-220.94
6454	COTISATIONS AUX A.S.S.E.D.I.C.	2 045.00	2 055.00			-10.00
6458	COTISATIONS AUX AUTRES ORGANISMES SOCIAUX					
	AUTRES CHARGES SOCIALES					
6471	PRESTATIONS DIRECTES	488.00	485.00			3.00
6475	MEDECINE DU TRAVAIL ,PHARMACIE	521.00	862.76			-341.76
6478	AUTRES CHARGES SOCIALES DIVERSES	4 289.00	4 594.12			-305.12
648	AUTRES CHARGES DE PERSONNEL	1 600.00	1 603.00			-3.00
020	**DEPENSES IMPREVUES**					
65	**AUTRES CHARGES DE GESTION COURANTE**	**1 407.00**	**1 400.92**			**6.08**
- 65 -	AUTRES CHARGES DE GESTION COURANTE	1 407.00	1 400.92			6.08
65180	AUTRES HT	540.00	538.38			1.62
	PERTES SUR CREANCES IRRECOUVRABLES					
6541	CREANCES ADMISES EN NON-VALEUR	861.00	860.69			0.31
658	CHARGES DIVERS DE GESTION COURANTE	6.00	1.85			4.15

673

III - VOTE DU COMPTE ADMINISTRATIF — III

SECTION D'EXPLOITATION - DETAIL DES DEPENSES — A1

Chapitre / Article	Libellé	Crédits ouverts (BP+DM+RAR N-1)	Mandats émis	Charges rattachées	Restes à réaliser	Crédits annulés
TOTAL DES DEPENSES DE GESTION DES SERVICES (a)=011+012+014+65		**320 509.00**	**244 522.70**	**2 457.16**		**73 529.14**
66	**CHARGES FINANCIERES**					
- 66 -	CHARGES FINANCIERES					
6618	CHARGES D'INTERETS INTERETS DES AUTRES DETTES					
6688	AUTRES CHARGES FINANCIERES AUTRES					
68	**DOTATIONS AUX AMORTISSEMENTS ET AUX PROVISIONS**	**6 000.00**	**5 671.00**			**329.00**
- 68 -	DOTATIONS AUX AMORTISSEMENTS ET PROVISIONS	6 000.00	5 671.00			329.00
6817	DOTAT. AMORT. ET PROV. - CHARGES D'EXPLOIT DOTATIONS AUX DEPRECIATIONS DES ACTIFS CIRCULANTS	6 000.00	5 671.00			329.00
022	**DEPENSES IMPREVUES**	**6 489.71**				**6 489.71**
TOTAL DES DEPENSES REELLES (r)=(a)+66+67+68+69+022		**332 998.71**	**250 193.70**	**2 457.16**		**80 347.85**

674

III - VOTE DU COMPTE ADMINISTRATIF	III
SECTION D'EXPLOITATION - DETAIL DES DEPENSES	A1

Chap./Art.	Libellé	Crédits ouverts (BP+DM+RAR N-1)	Mandats émis	Charges rattachées	Restes à réaliser	Crédits annulés
023	*VIREMENT A LA SECTION D'INVESTISSEMENT*	*191 410.00*				*191 410.00*
042	*OPE.D'ORDRE DE TRANSFERTS ENTRE SECTIONS*	*8 000.00*	*7 999.97*			*0.03*
- 68 -	*DOTATIONS AUX AMORTISSEMENTS ET PROVISIONS*	*8 000.00*	*7 999.97*			*0.03*
	DOTAT. AMORT. ET PROV. - CHARGES D'EXPLOIT					
6811	*DOTATIONS AUX AMORTISSEMENTS SUR IMMO INCOP ET COR*	*8 000.00*	*7 999.97*			*0.03*
TOTAL DES PRELEVEMENTS AU PROFIT DE LA SECTION D'INVESTISSEMENT		*199 410.00*	*7 999.97*			*191 410.03*
TOTAL DES DEPENSES D'ORDRE		*199 410.00*	*7 999.97*			*191 410.03*

TOTAL DES DEPENSES D'EXPLOITATION DE L'EXERCICE (=total réelles + ordres)	**532 408.71**	**258 193.67**	**2 457.16**		**271 757.88**

Pour information : D 002 Déficit d'exploitation reporté de N-1	

Détail du calcul des ICNE au compte 66112

Montant des ICNE de l'exercice	
Montant des ICNE de l'exercice N-1	
= Différence ICNE N - ICNE N-1	

675

III - VOTE DU COMPTE ADMINISTRATIF	III
SECTION D'EXPLOITATION - DETAIL DES RECETTES	A2

Chap./Art.	Libellé	Crédits ouverts (BP+DM+RAR N-1)	Titres émis	Produits rattachés	Restes à réaliser	Crédits annulés
013	**ATTENUATIONS DE CHARGES**		**875.00**			**-875.00**
- 64 -	CHARGES DE PERSONNEL		875.00			-875.00
	REMUNERATIONS DU PERSONNEL					
	REMB. SUR REMUNERATIONS DU PERSONNEL					
64198	AUTRES REMBOURSEMENTS		875.00			-875.00
70	**VENTES DE PRODUITS FABRIQUES,SERVICES,MARCHANDISES**	**239 500.00**	**249 407.34**			**-9 907.34**
- 70 -	VENTES PRODUITS FABRIQUES - PRESTATIONS SERVICES	239 500.00	249 407.34			-9 907.34
7060	PRESTATIONS DE SERVICES HT	238 500.00	248 639.23			-10 139.23
	PRODUITS DES ACTIVITES ANNEXES					
70870	REMBOURSEMENTS DE FRAIS	1 000.00	768.11			231.89
75	**AUTRES PRODUITS DE GESTION COURANTE**	**6.00**	**0.88**			**5.12**
- 75 -	AUTRES PRODUITS DE GESTION COURANTE	6.00	0.88			5.12
7588	AUTRES	6.00	0.88			5.12
TOTAL DES RECETTES DE GESTION DES SERVICES (a)=70+73+74+75+013		**239 506.00**	**250 283.22**			**-10 777.22**
77	**PRODUITS EXCEPTIONNELS**	**36 123.31**	**169 877.31**			**-133 754.00**
- 77 -	PRODUITS EXCEPTIONNELS	36 123.31	169 877.31			-133 754.00
773	MANDATS ANNULES SUR EXERCICES ANTERIEURS					
7740	SUBVENTIONS EXCEPTIONNELLES HT	35 000.00	168 754.00			-133 754.00
778	AUTRES PRODUITS EXCEPTIONNELS	1 123.31	1 123.31			

676

III - VOTE DU COMPTE ADMINISTRATIF	III
SECTION D'EXPLOITATION - DETAIL DES RECETTES	A2

Chap./Art.	Libellé	Crédits ouverts (BP+DM+RAR N-1)	Titres émis	Produits rattachés	Restes à réaliser	Crédits annulés
TOTAL DES RECETTES REELLES (r)=(a)+76+77+78		275 629.31	420 160.53			-144 531.22

677

III - VOTE DU COMPTE ADMINISTRATIF	III
SECTION D'EXPLOITATION - DETAIL DES RECETTES	A2

Chap./Art.	Libellé	Crédits ouverts (BP+DM+RAR N-1)	Titres émis	Produits rattachés	Restes à réaliser	Crédits annulés
042	*OPE.D'ORDRE DE TRANSFERTS ENTRE SECTIONS*	*151 000.00*	*1 125.00*			*149 875.00*
- 77 -	*PRODUITS EXCEPTIONNELS*	*151 000.00*	*1 125.00*			*149 875.00*
777	*QUOTE PART DES SUBVENTIONS D'INVESTISSEMENT RESULT*	*151 000.00*	*1 125.00*			*149 875.00*
TOTAL DES RECETTES D'ORDRE		*151 000.00*	*1 125.00*			*149 875.00*

TOTAL DES RECETTES D'EXPLOITATION DE L'EXERCICE (=total réelles + ordres)	**426 629.31**	**421 285.53**			**5 343.78**

Pour information : R 002 Excédent d'exploitation reporté de N-1	**105 779.40**

Détail du calcul des ICNE au compte 7622

Montant des ICNE de l'exercice	
Montant des ICNE de l'exercice N-1	
= Différence ICNE N - ICNE N-1	

678

SECTION D'INVESTISSEMENT

III - VOTE DU COMPTE ADMINISTRATIF — III

SECTION D'INVESTISSEMENT - DETAIL DES DEPENSES — B1

Chap./Art.	Libellé	Crédits Ouverts (BP+DM+RAR N-1)	Mandats émis	Restes à réaliser	Crédits annulés
21	**IMMOBILISATIONS CORPORELLES**				
- 21 -	IMMOBILISATIONS CORPORELLES				
	AGENCEMENTS ET AMENAGEMENTS DE TERRAINS				
21210	TERRAINS NUS				
2128	AUTRES TERRAINS				
	CONSTRUCTIONS				
2131	BATIMENTS				
	INSTALLATIONS, MATERIEL ET OUTILLAGE TECHNIQUES				
21540	MATERIEL INDUSTRIEL HT				
21550	OUTILLAGE INDUSTRIEL HT				
	AUTRES IMMOBILISATIONS CORPORELLES				
21830	MATERIEL DE BUREAU ET MATERIEL INFORMATIQUE HT				
2184	MOBILIER				
21880	AUTRES IMMOBILISATIONS CORPORELLES HT				
23	**IMMOBILISATIONS EN COURS**	**28 500.00**	**90.00**	**13 145.04**	**15 264.96**
- 23 -	IMMOBILISATIONS EN COURS	28 500.00	90.00	13 145.04	15 264.96
	IMMOBILISATIONS CORPORELLES EN COURS				
23130	CONSTRUCTIONS	28 500.00	90.00	13 145.04	15 264.96
	201402 AMENAGEMENT CAMPING MUNICIPAL	19 910.00	19 628.00		282.00
TOTAL DES DEPENSES D'EQUIPEMENT		**48 410.00**	**19 718.00**	**13 145.04**	**15 546.96**

679

III - VOTE DU COMPTE ADMINISTRATIF	III
SECTION D'INVESTISSEMENT - DETAIL DES DEPENSES	B1

Chap./Art.	Libellé	Crédits Ouverts (BP+DM+RAR N-1)	Mandats émis	Restes à réaliser	Crédits annulés
TOTAL DES DEPENSES FINANCIERES					
TOTAL DES DEPENSES D'OPERATIONS POUR COMPTE DE TIERS					
TOTAL DES DEPENSES REELLES		48 410.00	19 718.00	13 145.04	15 546.96

III - VOTE DU COMPTE ADMINISTRATIF	III
SECTION D'INVESTISSEMENT - DETAIL DES DEPENSES	B1

Chap./Art.	Libellé	Crédits Ouverts (BP+DM+RAR N-1)	Mandats émis	Restes à réaliser	Crédits annulés
040	*OPE.D'ORDRE DE TRANSFERTS ENTRE SECTIONS*	*151 000.00*	*1 125.00*		*149 875.00*
Reprises sur autofinancement antérieur		*151 000.00*	*1 125.00*		*149 875.00*
- 13 -	*SUBVENTIONS D'INVESTISSEMENT*	*151 000.00*	*1 125.00*		*149 875.00*
	SUBVENTIONS D'INVESTISSEMENT INSCRITES AU COMPTE D				
13913	*SUBVENTIONS D'EQUIPEMENT DEPARTEMENTS*	*151 000.00*	*1 125.00*		*149 875.00*
Charges transférées					
TOTAL DES DEPENSES D'ORDRE		*151 000.00*	*1 125.00*		*149 875.00*

TOTAL DES DEPENSES D'INVESTISSEMENT DE L'EXERCICE (=total réelles + ordres)	**199 410.00**	**20 843.00**	**13 145.04**	**165 421.96**

Pour information : D 001 Solde d'exécution négatif reporté de N-1	**16 678.32**

III - VOTE DU COMPTE ADMINISTRATIF	III
SECTION D'INVESTISSEMENT - DETAIL DES RECETTES	B2

Chap./Art.	Libellé	Crédits Ouverts (BP+DM+RAR N-1)	Titres émis	Restes à réaliser	Crédits annulés
13	**SUBVENTIONS D'INVESTISSEMENT RECUES**				
- 13 -	SUBVENTIONS D'INVESTISSEMENT				
	SUBVENTIONS D'EQUIPEMENT				
1313	DEPARTEMENTS				
16	**EMPRUNTS ET DETTES ASSIMILES**				
- 16 -	EMPRUNTS ET DETTES ASSIMILEES				
	EMPRUNTS AUPRES DES ETABLISSEMENTS DE CREDIT				
1641	EMPRUNTS EN EUROS				
TOTAL DES RECETTES D'EQUIPEMENT					
10	**DOTATIONS,FONDS DIVERS ET RESERVES**	**16 678.32**	**16 678.32**		
- 10 -	DOTATIONS,FONDS DIVERS ET RESERVES	16 678.32	16 678.32		
	RESERVES				
1068	AUTRES RESERVES	16 678.32	16 678.32		
TOTAL DES RECETTES FINANCIERES		**16 678.32**	**16 678.32**		
TOTAL DES RECETTES D'OPERATIONS POUR COMPTE DE TIERS					
TOTAL DES RECETTES REELLES		**16 678.32**	**16 678.32**		

III - VOTE DU COMPTE ADMINISTRATIF	III
SECTION D'INVESTISSEMENT - DETAIL DES RECETTES	B2

Chap./Art.	Libellé	Crédits Ouverts (BP+DM+RAR N-1)	Titres émis	Restes à réaliser	Crédits annulés
021	*Virement de la section d'exploitation*	*191 410.00*			
040	*OPE.D'ORDRE DE TRANSFERTS ENTRE SECTIONS*	*8 000.00*	*7 999.97*		*0.03*
- 28 -	*AMORTISSEMENTS DES IMMOBILISATIONS*	*8 000.00*	*7 999.97*		*0.03*
	AMORTISSEMENTS DES IMMOBILISATIONS INCORPORELLES				
2805	*CONCESSIONS ET DROITS SIMILAIRES, BREVETS, ...*	*150.00*			*150.00*
	AMORTISSEMENTS DES IMMOBILISATIONS CORPORELLES				
	AMORT. AGENCEMENTS ET AMENAGEMENTS DE TERRAINS				
28121	*PLANTATIONS*	*5 700.00*	*1 491.75*		*4 208.25*
28128	*AUTRES TERRAINS*		*377.67*		*-377.67*
	AMORT.INSTALLATIONS TECHNIQUES, MATERIEL ET OUTIL.				
28151	*AMORTISSEMENTS INSTALLATIONS COMPLEXES SPECIALISE*		*1 418.00*		*-1 418.00*
28154	*MATERIEL INDUSTRIEL*		*120.17*		*-120.17*
28157	*AGENC. ET AMENAG. DU MATERIEL ET OUTILLAGE INDUST.*	*450.00*	*131.00*		*319.00*
28182	*MATERIEL DE TRANSPORT*	*500.00*	*1 365.00*		*-865.00*
28183	*MATERIEL DE BUREAU ET INFORMATIQUE*	*200.00*	*688.00*		*-488.00*
28184	*MOBILIER*	*500.00*	*923.00*		*-423.00*
28188	*AUTRES*	*500.00*	*1 485.38*		*-985.38*
TOTAL DES PRELEVEMENTS PROVENANT DE LA SECTION DE FONCTIONNEMENT		*199 410.00*	*7 999.97*		*191 410.03*
TOTAL DES RECETTES D'ORDRE		*199 410.00*	*7 999.97*		*191 410.03*

TOTAL DES RECETTES D'INVESTISSEMENT DE L'EXERCICE (=total réelles + ordres)	**216 088.32**	**24 678.29**		**191 410.03**

Pour information : R 001 Solde d'exécution positif reporté de N-1	

III - VOTE DU COMPTE ADMINISTRATIF	III
DETAIL DES CHAPITRES D'OPERATION D'EQUIPEMENT	B3

OPERATION D'EQUIPEMENT N° : 201402 Libellé : AMENAGEMENT CAMPING MUNICIPAL

POUR VOTE (chapitre)

Art.	LIBELLE	Crédits Ouverts (BP+DM+RAR N-1)	Réalisations émises	Restes à réaliser	Crédits annulés	Pour mémoire cumul Réalisat.
	TOTAL DEPENSES	19 910.00	19 628.00		282.00	19 718.00
23	IMMOBILISATIONS EN COURS	19 910.00	19 628.00		282.00	19 718.00
2313	CONSTRUCTIONS					
23130	CONSTRUCTIONS	19 910.00	19 628.00		282.00	19 718.00

Solde du financement (Recettes - Dépenses)	-19 910.00	-19 628.00	0.00	-282.00	-19 718.00

IV – ANNEXES

IV

ELEMENTS DU BILAN – ETAT DE LA DETTE – REPARTITION PAR NATURE DE DETTE

A1.2

A1.2 – REPARTITION PAR NATURE DE DETTE (hors 16449 et 166)

Nature (Pour chaque ligne, indiquer le numéro de contrat)	Emprunts et dettes à l'origine du contrat													
	Organisme prêteur ou chef de file	Date de signature	Date d'émission ou date de mobilisation (1)	Date du premier rembour-sement	Nominal (2)	Type de taux d'intérêt (3)	Index (4)	Taux initial		Devise	Pério-dicité des rembour-sements (6)	Profil d'amor-tissement (7)	Possibilité de rembour-sement anticipé O/N	Caté-gorie d'em-prunt (8)
								Niveau de taux (5)	Taux actuariel					
163 Emprunts obligataires (Total)														
[…]														-
164 Emprunts auprès d'établissement de crédit (Total)														
1641 Emprunts en euros (total)														
[…]														-
1643 Emprunts en devises (total)														
[…]														-
16441 Emprunts assortis d'une option de tirage sur ligne de trésorerie (total)														
[…]														-
165 Dépôts et cautionnements reçus (Total)														
[…]														-
167 Emprunts et dettes assortis de conditions particulières (Total)														
1675 Dettes pour METP et PPP (total)														
[…]														-
1678 Autres emprunts et dettes (total)														
[…]														-
168 Emprunts et dettes assimilés (Total)														
1681 Autres emprunts (total)														
[…]														-
1682 Bons à moyen terme négociables (total)														
[…]														-
1687 Autres dettes (total)														
[…]														-
Total général														

(1) Si un emprunt donne lieu à plusieurs mobilisations, indiquer la date de la première mobilisation.
(2) Nominal : montant emprunté à l'origine.
(3) Type de taux d'intérêt : F : fixe ; V : variable simple ; C : complexe (c'est-à-dire un taux variable qui n'est pas seulement défini comme la simple addition d'un taux usuel de référence et d'une marge exprimée en point de pourcentage).
(4) Mentionner le ou les types d'index (ex : Euribor 3 mois).
(5) Indiquer le niveau de taux à l'origine du contrat.
(6) Indiquer la périodicité des remboursements : A : annuelle ; M : mensuelle, B : bimestrielle, S : semestrielle, T : trimestrielle, X autre.
(7) Indiquer C pour amortissement constant, P pour amortissement progressif, F pour in fine, X pour autres à préciser.
(8) Catégorie d'emprunt à l'origine. Exemple A-1 (cf. la classification des emprunts suivant la typologie de la circulaire IOCB1015077C du 25 juin 2010 sur les produits financiers offerts aux collectivités territoriales).

IV – ANNEXES

IV

ELEMENTS DU BILAN – ETAT DE LA DETTE – REPARTITION PAR NATURE DE DETTE

A1.2

A1.2 – REPARTITION PAR NATURE DE DETTE (hors 16449 et 166) (suite)

Nature (Pour chaque ligne, indiquer le numéro de contrat)	Emprunts et dettes au 01/01/N											
						Taux d'intérêt			Annuité de l'exercice			
	Couverture ? O/N (10)	Montant couvert	Catégorie d'emprunt après couverture éventuelle (11)	Capital restant dû au 31/12/N	Durée résiduelle (en années)	Type de taux (12)	Index (13)	Niveau de taux d'intérêt au 31/12/N (14)	Capital	Charges d'intérêt (15)	Intérêts perçus (le cas échéant) (16)	ICNE de l'exercice
163 Emprunts obligataires (Total)												
[…]			-									
164 Emprunts auprès d'établissement de crédit (Total)												
1641 Emprunts en euros (total)												
[…]			-									
1643 Emprunts en devises (total)												
[…]			-									
16441 Emprunts assortis d'une option de tirage sur ligne de trésorerie (total) (9)												
[…]			-									
165 Dépôts et cautionnements reçus (Total)												
[…]			-									
167 Emprunts et dettes assortis de conditions particulières (Total)												
1675 Dettes pour METP et PPP (total)												
[…]			-									
1678 Autres emprunts et dettes (total)												
[…]			-									
168 Emprunts et dettes assimilés (Total)												
1681 Autres emprunts (total)												
[…]			-									
1682 Bons à moyen terme négociables (total)												
[…]			-									
1687 Autres dettes (total)												
[…]			-									
Total général												

(9) S'agissant des emprunts assortis d'une ligne de trésorerie, il faut faire ressortir le remboursement du capital de la dette prévue pour l'exercice correspondant au véritable endettement.
(10) Si l'emprunt est soumis à couverture, il convient de compléter le tableau « détail des opérations de couverture ».
(11) Catégorie d'emprunt. Exemple A-1 (cf. la classification des emprunts suivant la typologie de la circulaire IOCB1015077C du 25 juin 2010 sur les produits financiers offerts aux collectivités territoriales).
(12) Type de taux d'intérêt après opérations de couverture : F : fixe ; V : variable simple ; C : complexe (c'est-à-dire un taux variable qui n'est pas seulement défini comme la simple addition d'un taux usuel de référence et d'une marge exprimée en point de pourcentage).
(13) Mentionner l'index en cours au 31/12/N après opérations de couverture.
(14) Taux après opérations de couverture éventuelles. Pour les emprunts à taux variable, indiquer le niveau moyen du taux constaté sur l'année.
(15) Il s'agit des intérêts dus au titre du contrat initial et comptabilisés à l'article 66111 « Intérêts réglés à l'échéance » (intérêts décaissés) et intérêts éventuels dus au titre du contrat d'échange éventuel et comptabilisés à l'article 668.
(16) Indiquer les intérêts éventuellement reçus au titre du contrat d'échange éventuel et comptabilisés au 768.

IV – ANNEXES

IV

ELEMENTS DU BILAN – ETAT DE LA DETTE – REPARTITION DES EMPRUNTS PAR STRUCTURE DE TAUX

A1.3

A1.3 – REPARTITION DES EMPRUNTS PAR STRUCTURE DE TAUX (hors A1)

Emprunts ventilés par structure de taux selon le risque le plus élevé (Pour chaque ligne, indiquer le numéro de contrat) (1)	Organisme prêteur ou chef de file	Nominal (2)	Capital restant dû au 31/12/N (3)	Type d'indices (4)	Durée du contrat	Dates des périodes bonifiées	Taux minimal (5)	Taux maximal (6)	Coût de sortie (7)	Taux maximal après couverture éventuelle (8)	Niveau du taux au 31/12/N (9)	Intérêts payés au cours de l'exercice (10)	Intérêts perçus au cours de l'exercice (le cas échéant) (11)	% par type de taux selon le capital restant dû
Echange de taux, taux variable simple plafonné (*cap*), ou encadré (*tunnel*) (A)														
…														
TOTAL A														
Barrière simple (B)														
…														
Total B														
Option d'échange (C)														
…														
Total C														
Multiplicateur jusqu'à 3 ou multiplicateur jusqu'à 5 capé (D)														
…														
Total D														
Multiplicateur jusqu'à 5 (E)														
…														
Total E														
Autres type de structures (F)														
…														
Total F														
TOTAL GENERAL														

(1) Répartir les emprunts selon le type de structure de taux (de A à F selon la classification de la charte de bonne conduite) en fonction du risque le plus élevé à courir sur toute la durée de vie du contrat de prêt et après opérations de couverture éventuelles.
(2) Nominal : montant emprunté à l'origine. En cas de couverture partielle d'un emprunt, indiquer séparément sur deux lignes la part du nominal couvert et la part non couverte.
(3) En cas de couverture partielle d'un emprunt, indiquer séparément sur deux lignes la part du capital restant dû couvert et la part non couverte.
(4) Indiquer la classification de l'indice sous-jacent suivant la typologie de la circulaire du 25 juin 2010 sur les produits financiers (de 1 à 6). 1 : Indice zone euro / 2 : Indices inflation française ou zone euro ou écart entre ces indices / 3 : Ecart indice zone euro / 4 : Indices hors zone euro ou écart d'indices dont l'un est hors zone euro / 5 : écarts d'indices hors zone euro / 6 : autres indices.
(5) Taux hors opération de couverture. Indiquer le montant, l'index ou la formule correspondant au taux minimal du contrat de prêt sur toute la durée du contrat.
(6) Taux hors opération de couverture. Indiquer le montant, l'index ou la formule correspondant au taux maximal du contrat de prêt sur toute la durée du contrat.
(7) Coût de sortie : indiquer le montant de l'indemnité contractuelle de remboursement définitif de l'emprunt au 31/12/N ou le cas échéant, à la prochaine date d'échéance.
(8) Montant, index ou formule.
(9) Indiquer le niveau de taux après opérations de couverture éventuelles. Pour les emprunts à taux variables, indiquer le niveau moyen du taux constaté sur l'année.
(10) Indiquer les intérêts dus au titre du contrat initial et comptabilisés à l'article 66111 et des intérêts éventuels dus au titre du contrat d'échange et comptabilisés à l'article 668.
(11) Indiquer les intérêts reçus au titre du contrat d'échange et comptabilisés au 768.

IV – ANNEXES	IV
ELEMENTS DU BILAN – ETAT DE LA DETTE – TYPOLOGIE DE LA REPARTITION DE L'ENCOURS	A1.4

A1.4 – TYPOLOGIE DE LA REPARTITION DE L'ENCOURS (1)

Structure	Indices sous-jacents	(1) Indices zone euro	(2) Indices inflation française ou zone euro ou écart entre ces indices	(3) Ecarts d'indices zone euro	(4) Indices hors zone euro et écarts d'indices dont l'un est un indice hors zone euro	(5) Ecarts d'indices hors zone euro	(6) Autres indices
(A) Taux fixe simple. Taux variable simple. Echange de taux fixe contre taux variable ou inversement. Echange de taux structuré contre taux variable ou taux fixe (sens unique). Taux variable simple plafonné (cap) ou encadré (tunnel)	Nombre de produits						
	% de l'encours						
	Montant en euros						
(B) Barrière simple. Pas d'effet de levier	Nombre de produits						
	% de l'encours						
	Montant en euros						
(C) Option d'échange (*swaption*)	Nombre de produits						
	% de l'encours						
	Montant en euros						
(D) Multiplicateur jusqu'à 3 ; multiplicateur jusqu'à 5 capé	Nombre de produits						
	% de l'encours						
	Montant en euros						
(E) Multiplicateur jusqu'à 5	Nombre de produits						
	% de l'encours						
	Montant en euros						
(F) Autres types de structures	Nombre de produits						
	% de l'encours						
	Montant en euros						

(1) Cette annexe retrace le stock de dette 31/12/N après opérations de couverture éventuelles.

IV – ANNEXES	IV
ELEMENTS DU BILAN – ETAT DE LA DETTE – DETAIL DES OPERATIONS DE COUVERTURE	A1.5

A1.5 – DETAIL DES OPERATIONS DE COUVERTURE (1)

Instruments de couverture (Pour chaque ligne, indiquer le numéro de contrat)	Emprunt couvert			Instrument de couverture								Primes éventuelles	
	Référence de l'emprunt couvert	Capital restant dû au 31/12/N	Date de fin du contrat	Organisme co-contractant	Type de couverture (3)	Nature de la couverture (change ou taux)	Notionnel de l'instrument de couverture	Date de début du contra	Date de fin du contrat	Périodicité de règlement des intérêts (4)	Montant des commissions diverses	Primes payées pour l'achat d'option	Primes reçues pour la vente d'option
Taux fixe (total)													
(...)													
Taux variable simple (total)													
(...)													
Taux complexe (total) (2)													
(...)													
Total													

(1) Si un instrument couvre plusieurs emprunts, distinguer une ligne par emprunt couvert.
(2) Il s'agit d'un taux variable qui n'est pas défini comme la simple addition d'un taux usuel de référence et d'une marge exprimée en point de pourcentage.
(3) Indiquer s'il s'agit d'un swap, d'une option (cap, floor, tunnel, swaption).
(4) Indiquer la périodicité de règlement des intérêts : A : annuelle, M : mensuelle, B : bimestrielle, S : semestrielle, T : trimestrielle, X : autre.

V – ANNEXES	IV
ELEMENTS DU BILAN – ETAT DE LA DETTE – DETAIL DES OPERATIONS DE COUVERTURE	A1.5

A1.5 – DETAIL DES OPERATIONS DE COUVERTURE (1) (suite)

Instruments de couverture (Pour chaque ligne, indiquer le numéro de contrat)	Effet de l'instrument de couverture								
	Référence de l'emprunt couvert	Taux payé		Taux reçu (7)		Charges et produits constatés depuis l'origine du contrat		Catégorie d'emprunt (8)	
		Index (5)	Niveau de taux (6)	Index	Niveau de taux	Charges c/668	Produits c/768	Avant opération de couverture	Après opération de couverture
Taux fixe (total)									
(…)									
Taux variable simple (total)									
(…)									
Taux complexe (total) (2)									
(…)									
Total									

(5) Indiquer l'index utilisé ou la formule de taux.
(6) Pour les emprunts à taux variable, indiquer le niveau moyen du taux constaté sur l'année.
(7) A compléter si l'instrument de couverture est un swap.
(8) Catégorie d'emprunt. Exemple A-1 (cf. la classification des emprunts suivant la typologie de la circulaire IOCB1015077C du 25 juin 2010 sur les produits financiers offerts aux collectivités territoriales).

IV – ANNEXES	IV
ELEMENTS DU BILAN – ETAT DE LA DETTE – REMBOURSEMENT ANTICIPE D'UN EMPRUNT AVEC REFINANCEMENT	A1.6

A1.6 – REMBOURSEMENT ANTICIPE D'UN EMPRUNT AVEC REFINANCEMENT (1)

Emprunts (2) (Pour chaque ligne, indiquer le numéro de contrat)	Année de mobilisation et profil d'amort. de l'emprunt		Date du refinance-ment	Organisme prêteur ou chef de file	Capital restant dû	Capital réaménagé	Durée résidu-elle	Pério-dicité des rem-bour-se-ments (6)	Caractéristiques du taux			Coût de sortie (10)		Annuité de l'exercice		ICNE de l'exercice
	Année	Profil (5)							Type de taux (7)	Index (8)	Niveau de taux (9)	Type (11)	Montant (12)	Intérêts (13)	Capital	
Total des dépenses au c/ 166 Refinancement de dette (3)																
[…]																
Total des recettes au c/ 166 Refinancement de dette (4)																
[…]																

(1) Les opérations de refinancement de dette consistent en un remboursement d'un emprunt auprès d'un établissement de crédit suivi de la souscription d'un nouvel emprunt. Pour cette raison, les dépenses et les recettes du c/166 sont équilibrées.
(2) Pour les emprunts de refinancement, indiquer le nouveau numéro de contrat suivi, entre parenthèses, de la référence de l'emprunt quitté.
(3) Il s'agit de retracer les caractéristiques avant réaménagement des emprunts ayant fait l'objet d'un remboursement anticipé avec refinancement.
(4) Il s'agit de retracer les caractéristiques après réaménagement des emprunts de refinancement.
(5) Indiquer C pour amortissement constant, P pour amortissement progressif, F pour in fine, X pour autres à préciser.
(6) Indiquer la périodicité des remboursements A : annuelle ; T : trimestrielle ; M : mensuelle, B : bimestrielle, S : semestrielle, X autre.
(7) Type de taux d'intérêt : F : fixe ; V : variable simple ; C : complexe (c'est-à-dire un taux variable qui n'est pas seulement défini comme la simple addition d'un taux usuel de référence et d'une marge exprimée en point de pourcentage).
(8) Indiquer le type d'index (ex : Euribor 3 mois).
(9) Taux après opérations de couverture éventuelles. Pour un emprunt à taux variable, indiquer le niveau du taux constaté à la date du refinancement.
(10) Il s'agit de retracer les caractéristiques de l'indemnité de remboursement anticipé due relative à l'emprunt quitté.
(11) Indiquer A pour autofinancement, C pour capitalisation, T pour intégration dans le taux du nouvel emprunt, D pour allongement de durée.
(12) Indiquer le coût de sortie uniquement en cas d'autofinancement et de capitalisation.
(13) Il s'agit des intérêts dus au titre du contrat initial et comptabilisés à l'article 66111 « Intérêts réglés à l'échéance » (intérêts décaissés) et intérêts éventuels dus au titre du contrat d'échange éventuel et comptabilisés à l'article 668.

V – ANNEXES — IV

ELEMENTS DU BILAN – ETAT DE LA DETTE – EMPRUNTS RENEGOCIES AU COURS DE L'ANNEE N — A1.7

A1.7 – EMPRUNTS RENEGOCIES AU COURS DE L'ANNEE N (1)

N° du contrat d'emprunt	Date de souscription du contrat initial	Date de renégociation	Organisme prêteur	Durée résiduelle en années		Taux (2)						Nominal		Profil d'amortissement et périodicité de remboursement (6)		Capital restant dû au 31/12/N	ICNE de l'exercice	Annuité à payer dans l'exercice (s'il y a lieu)	
						Contrat initial			Contrat renégocié										
				Contrat initial	Contrat renégocié	Type de taux (3)	Index (4)	Taux act.	Type de taux (3)	Index (4)	Taux act.	Contrat initial	Contrat renégocié (5)	Contrat initial	Contrat renégocié			Intérêts	Capital
Total																			

(1) Inscrire les emprunts renégociés au cours de l'exercice N.
(2) Taux à la date de renégociation.
(3) Indiquer : F : fixe ; V : variable simple ; C : complexe (c'est-à-dire un taux variable qui n'est pas seulement défini comme la simple addition d'un taux usuel de référence et d'une marge exprimée en point de pourcentage).
(4) Indiquer la nature de l'index retenu (exemple : Euribor 3 mois).
(5) Nominal à la date de renégociation.
(6) Faire figurer 2 lettres : - Pour le profil d'amortissement indiquer : C pour amortissement constant, P pour amortissement progressif, F pour *in fine*, X pour autres.
- Pour la périodicité de remboursement indiquer A : annuelle ; T : trimestrielle ; M : mensuelle, B : bimestrielle, S : semestrielle, X autre.

IV – ANNEXES	IV
ELEMENTS DU BILAN – ETAT DE LA DETTE AUTRES DETTES	A1.8

A1.8 – AUTRES DETTES

(issues des engagements juridiques pris autres que ceux destinés à financer la prise en charge d'un emprunt)

LIBELLES	Montant initial de la dette	Dépenses de l'exercice	Dette restante
…			

IV - ANNEXES	IV
ELEMENTS DU BILAN METHODES UTILISEES POUR LES AMORTISSEMENTS	A2

A2 - AMORTISSEMENTS - METHODES UTILISEES

	Délibération du
Biens de faible valeur Seuil unitaire en deça duquel les immobilisations de peu de valeur s'amortissent sur un an (article R.2321-2 du CGCT) : 0.00 €	01/01/2000

Procédure d'amortissement (linéaire, dégressif, variable)	Catégories de biens amortis	Durée (en années)	

IV – ANNEXES	IV
ELEMENTS DU BILAN ETAT DES PROVISIONS ETALEMENT DES PROVISIONS	 A3.1 A3.2

A3.1 – ETAT DES PROVISIONS ET DES DEPRECIATIONS

Nature de la provision ou de la dépréciation	Dotations inscrites au budget de l'exercice (1)	Date de constitution	Montant des prov. et dépréciations constituées au 31/12/N	Montant total des prov. et dépréciations constituées	Reprises inscrites au budget de l'exercice	SOLDE
PROVISIONS ET DEPRECIATIONS BUDGETAIRES						
Provisions réglementées et amortissements dérogatoires						
Amortissements dérogatoires Provision spéciale de réévaluation Autres provisions réglementées						
Provisions pour risques et charges (2)						
Provisions pour litiges …… Provisions pour pertes de change …… Autres provisions pour risques …… ……						
Dépréciations (2)						
- des immobilisations …… - des stocks ……						
TOTAL BUDGETAIRES						
PROVISIONS ET DEPRECIATIONS SEMI-BUDGETAIRES						
Provisions pour risques et charges (2)						
Provisions pour litiges …… Provisions pour pertes de change …… Autres provisions pour risques …… ……						
Dépréciations (2)						
- des comptes de tiers …… - des comptes financiers ……						
TOTAL SEMI-BUDGETAIRES						

(1) Nouvelles ou abondement d'une provision ou d'une dépréciation déjà constituée.
(2) Indiquer l'objet de la provision ou de la dépréciation.

A3.2 – ETALEMENT DES PROVISIONS

Nature	Objet	Montant total à constituer	Durée	Montant des provisions constituées au 31/12/N	Provisions constituées au titre de l'exercice	Montant restant à provisionner

(1) Il s'agit des provisions pour risques et charges qui peuvent faire l'objet d'un étalement.

IV - ANNEXES	IV
ELEMENTS DU BILAN EQUILIBRE DES OPERATIONS FINANCIERES - DEPENSES	A4.1

DEPENSES A COUVRIR PAR DES RESSOURCES PROPRES

Art.	Libellé	Crédits de l'exercice	Réalisations
DEPENSES TOTALES A COUVRIR PAR DES RESSOURCES PROPRES = A + B		**151 000.00**	**1 125.00**
1631	Emprunts obligataires		
1641	Emprunts en euros		
1643	Emprunts en devises		
16441	Opérations afférentes à l'emprunt		
1678	Autres emprunts et dettes		
1681	Autres emprunts		
1682	Bons à moyen terme négociables		
1687	Autres dettes		
16	**Emprunts et dettes assimilées (A)**		
	Dépenses et transferts à déduire des ressources propres (B)	**151 000.00**	**1 125.00**
10	*Reprise de dotations, fonds divers er réserves*		
10	Reversement de dotations, fonds divers er réserves		
139	*Subvention d'investissement transférée au compte de résultat*	*151 000.00*	*1 125.00*
020	Dépenses imprévues		

IV - ANNEXES	IV
ELEMENTS DU BILAN EQUILIBRE DES OPERATIONS FINANCIERES DEPENSES	A4.1

DETAIL DES DEPENSES

	Op. de l'exercice I	Restes à réaliser en dépenses au 31/12	Solde d'exécution D001 de l'exercice précédent (N-1)	TOTAL II
Dépenses à couvrir par des ressources propres	1 125.00	13 145.04	16 678.32	30 948.36

IV - ANNEXES	IV
ELEMENTS DU BILAN EQUILIBRE DES OPERATIONS FINANCIERES - RECETTES	A4.2

RESSOURCES PROPRES

Art.	Libellé	Crédits de l'exercice	Réalisations
RECETTES (RESSOURCES PROPRES) = a + b		**199 410.00**	**7 999.97**
10222 10228	FCTVA Autres fonds **Ressources propres externes de l'année (a)**		
26 27	Participations et créances rattachées à des participations Autres immobilisations financières		
	Ressources propres internes de l'année (b)	**199 410.00**	**7 999.97**
15	*Provisions pour risques et charges*		
169	Primes de remboursement des obligations		
26	*Participations et créances rattachées à des participations*		
27	*Autres immobilisations financières*		
28 *2805* *28121* *28128* *28151* *28154* *28157* *28182* *28183* *28184* *28188*	*Amortissement des immobilisations* *CONCESSIONS ET DROITS SIMILAIRES, BREVETS, ...* *PLANTATIONS* *AUTRES TERRAINS* *AMORTISSEMENTS INSTALLATIONS COMPLEXES SPECIALISE* *MATERIEL INDUSTRIEL* *AGENC. ET AMENAG. DU MATERIEL ET OUTILLAGE INDUST.* *MATERIEL DE TRANSPORT* *MATERIEL DE BUREAU ET INFORMATIQUE* *MOBILIER* *AUTRES*	*8 000.00* *150.00* *5 700.00* *450.00* *500.00* *200.00* *500.00* *500.00*	*7 999.97* *1 491.75* *377.67* *1 418.00* *120.17* *131.00* *1 365.00* *688.00* *923.00* *1 485.38*
29	*Provisions pour dépréciation des immobilisations*		
39	*Provisions pour dépréciation des stocks et encours*		
481	*Charges à répartir sur plusieurs exercices*		
021	*Virement de la section de fonctionnement*	*191 410.00*	

IV - ANNEXES	IV
ELEMENTS DU BILAN EQUILIBRE DES OPERATIONS FINANCIERES RECETTES	A4.2

DETAIL DES RECETTES

	Opérations de l'exercice III	Restes à réaliser en recettes au 31/12	Solde d'exécution R001 de l'exercice précédent	Affectation R106 de l'exercice précédent	TOTAL IV
Total ressources propres disponibles	7 999.97			16 678.32	24 678.29

		Montant
Dépenses à couvrir par des ressources propres	II	30 948.36
Ressources propres disponibles	IV	24 678.29
Solde (IV - II)	V	-6 270.07

IV – ANNEXES	IV
ELEMENTS DU BILAN ETAT DES CHARGES TRANSFEREES	A6

A6 – ETAT DES CHARGES TRANSFEREES

Exercice	Nature de la dépense transférée	Durée de l'étalement	Date de la délibération	Montant de la dépense transférée au compte 481 (I)	Montant amorti au titre des exercices précédents (II)	Montant de la dotation aux amortissements de l'exercice (c/6812) (III)	Solde (1)
TOTAL							

(1) Correspond au montant de la charge restant à amortir = I – (II+III).

IV - ANNEXES	IV
ELEMENTS DU BILAN VARIATION DU PATRIMOINE (article R. 2313-3 du CGCT) - ENTREES	A8.1

A8.1 - ETAT DES ENTREES D'IMMOBILISATION

Modalités et date d'acquisition	Désignation du bien	Valeur d'acquisition (coût historique)	Cumul des amortissements	Durée de l'amortissement
Divers				
06/12/2021	MAN2007BAT097-2020 - CAMPING BATIMENT	11 683.96		
TOTAL GENERAL		11 683.96		

701

IV - ANNEXES	IV
ELEMENTS DU BILAN VARIATION DU PATRIMOINE (article R. 2313-3 du CGCT) - SORTIES	A8.2

Aucun enregistrement ne correspond à la sélection

IV - ANNEXES	IV
ELEMENTS DU BILAN OPERATIONS LIEES AUX CESSIONS	A8.3

A8.3 - OPERATIONS LIEES AUX CESSIONS

Produit des cessions	Réalisations

IV - ANNEXES	IV
ELEMENTS DU BILAN VARIATION DU PATRIMOINE (article L. 300-5 du code de l'urbanisme) - SORTIES	A9.2

Aucun enregistrement ne correspond à la sélection

IV - ANNEXES	IV
ELEMENTS DU BILAN VARIATION DU PATRIMOINE (article L. 300-5 du code de l'urbanisme) - ENTREES	A9.1

Aucun enregistrement ne correspond à la sélection

705

IV – ANNEXES	IV
ENGAGEMENTS HORS BILAN - ENGAGEMENTS DONNES ET RECUS EMPRUNTS GARANTIS PAR LA REGIE	B1.1

B1.1 – ETAT DES EMPRUNTS GARANTIS PAR LA REGIE

Désignation du bénéficiaire	Année de mobilisation et profil d'amortissement de l'emprunt (1)		Objet de l'emprunt garanti	Organisme prêteur ou chef de file	Montant initial	Capital restant dû au 31/12/N	Durée résiduelle	Périodicité des remboursements (2)	Taux initial			Taux à la date de vote du budget (6)			Catégorie d'emprunt (7)	Indices ou devises pouvant modifier l'emprunt	Annuité garantie au cours de l'exercice	
	Année	Profil							Taux (3)	Index (4)	Taux actuariel (5)	Taux (3)	Index (4)	Niveau de taux			En intérêts (8)	En capital
Total des emprunts contractés par des collectivités ou des EP (hors logements sociaux)																		
(...)															-			
Total des emprunts autres que ceux contractés par des collectivités ou des EP (hors logements sociaux)																		
(...)															-			
Total des emprunts contractés pour des opérations de logement social																		
(...)															-			
TOTAL GENERAL																		

(1) Indiquer C pour amortissement constant, P pour amortissement progressif, F pour in fine, X pour autres (à préciser).
(2) Indiquer la périodicité des remboursements A : annuelle ; M : mensuelle ; B : bimestrielle ; S : semestrielle ; T : trimestrielle ; X : autre.
(3) Type de taux d'intérêt : F : fixe ; V : variable simple ; C : complexe (c'est-à-dire un taux variable qui n'est pas seulement défini comme la simple addition d'un taux usuel de référence et d'une marge exprimée en point de pourcentage).
(4) Indiquer le type d'index (ex. EURIBOR 3 mois …).
(5) Taux annuel, tous frais compris.
(6) Taux hors opération de couverture. Pour les emprunts à taux variable, indiquer le niveau moyen du taux constaté sur l'année.
(7) Catégorie d'emprunt hors opération de couverture. Exemple A-1 (cf. la classification des emprunts suivant la typologie de la circulaire IOCB1015077C du 25 juin 2010 sur les produits financiers offerts aux collectivités territoriales).
(8) Il s'agit des intérêts dus au titre du contrat initial et comptabilisés à l'article 66111 « Intérêts réglés à l'échéance » (intérêts décaissés).

IV – ANNEXES	IV
ENGAGEMENTS HORS BILAN – CALCUL DU RATIO D'ENDETTEMENT RELATIF AUX GARANTIES D'EMPRUNT	B1.2

B1.2 - CALCUL DU RATIO D'ENDETTEMENT RELATIF AUX GARANTIES D'EMPRUNT

Calcul du ratio de l'article L. 3231-4 du CGCT	Valeur en euros
Total des annuités déjà garanties à échoir dans l'exercice (1)	A
Total des premières annuités entières des nouvelles garanties de l'exercice (1)	B
Annuité nette de la dette de l'exercice (2)	C
Provisions pour garanties d'emprunts	D
Total des annuités d'emprunts garantis de l'exercice	I = A + B + C - D
Recettes réelles de fonctionnement de l'exercice	II

Part des garanties d'emprunt accordées au titre de l'exercice en % (3)	I/II

(1) Hors opérations visées par l'article L. 2252-2 du CGCT.
(2) Cf. définition de l'article D. 1511-30 du CGCT.
(3) Les garanties d'emprunt accordées au titre d'un exercice ne doivent pas représenter plus de 50 % des recettes réelles de fonctionnement de ce même exercice.

IV - ANNEXES	IV
ENGAGEMENTS HORS BILAN SUBVENTIONS VERSEES DANS LE CADRE DU VOTE DU BUDGET	B1.3

Article	Subventions	Objet	Nom de l'organisme	Nature juridique de l'organisme	Montant de la subvention

IV – ANNEXES	IV
ENGAGEMENTS HORS BILAN - ENGAGEMENTS DONNES ET RECUS ETAT DES CONTRATS DE CREDIT-BAIL	B1.4

B1.4 – 8016 ETAT DES CONTRATS DE CREDIT-BAIL

Exercice d'origine du contrat	Nature du bien ayant fait l'objet du contrat (1)	Montant de la redevance de l'exercice	Désignation du crédit bailleur	Durée du contrat	Montant des redevances restant à courir					
					N+1	N+2	N+3	N+4	Cumul restant	Total (2)
	Mobilier : … Immobilier : …									
	Mobilier : … Immobilier : …									
	Mobilier : … Immobilier : …									

(1) Indiquer l'objet du bien mobilier ou immobilier.
(2) Total = (N+1, N+2, N+2, N+4) + restant cumul.

IV – ANNEXES	IV
ENGAGEMENTS HORS BILAN - ENGAGEMENTS DONNES ET RECUS ETAT DES CONTRATS DE PARTENARIAT PUBLIC-PRIVE	B1.5

B1.5 – ETAT DES CONTRATS DE PARTENARIAT PUBLIC-PRIVE

Libellé du contrat	Année de signature du contrat de PPP	Organismes cocontractants	Nature des prestations prévues par le contrat de PPP	Montant total prévu au titre du contrat de PPP TTC	Montant de la rémunération du cocontractant	Durée du contrat de PPP (en mois)	Date de fin du contrat de PPP

IV – ANNEXES	IV
ENGAGEMENTS HORS BILAN - ENGAGEMENTS DONNES ET RECUS ETAT DES AUTRES ENGAGEMENTS DONNES	B1.6

B1.6 – ETAT DES AUTRES ENGAGEMENTS DONNES

Année d'origine	Nature de l'engagement	Organisme bénéficiaire	Durée en années	Périodicité	Dette en capital à l'origine	Dette en capital 31/12/N	Annuité versée au cours de l'exercice
8017 Subventions à verser en annuités……...							
…							
8018 Autres engagements donnés……...							
Au profit d'organismes publics……..							
…							
Au profit d'organismes privés (1)……							
…							
TOTAL……..							

(1) Concernant les garanties accordées à l'Agence France Locale (article L.1611- 3- 2 du CGCT) : L' " Organisme bénéficiaire " de la garantie est toute personne titulaire d'un " titre éligible " émis ou créé par l'Agence France Locale. La rubrique " Périodicité " n'est pas remplie car la garantie n'a pas de périodicité. La garantie est d'une durée totale indiquée à la colonne qui précède. La colonne " Dette en capital à l'origine " correspond au montant total de la garantie accordée aux titulaires d'un titre éligible. La colonne " Dette en capital 31/12/N " correspond au montant résiduel de la garantie au 31/12/N. La colonne " Annuité à verser au cours de l'exercice " n'est pas remplie car l'octroi de la garantie n'implique pas que des versements annuels aient lieu. Des versements ne seront effectués qu'en cas d'appel de la garantie.

IV – ANNEXES	IV
ENGAGEMENTS HORS BILAN - ENGAGEMENTS DONNES ET RECUS ETAT DES AUTRES ENGAGEMENTS RECUS	B1.7

B1.7 – ETAT DES ENGAGEMENTS RECUS

Année d'origine	Nature de l'engagement	Organisme émetteur	Durée en années	Périodicité	Créance en capital à l'origine	Créance en capital 31/12/N	Annuité reçue au cours de l'exercice
8027 Subventions à recevoir par annuités (annuités restant à recevoir)							
8028 Autres engagements reçus……...							
A l'exception de ceux reçus des entreprises……							
Engagements reçus des entreprises……							
TOTAL…….							

IV - ANNEXES	IV
ENGAGEMENTS HORS BILAN AUTORISATIONS DE PROGRAMME ET CREDITS DE PAIEMENT	B2.1

SITUATION DES AUTORISATIONS DE PROGRAMME ET CREDITS DE PAIEMENT

N° et intitulé de l'AP		Pour mémoire AP votée et ajustement	Révision de l'exercice	Total cumulé	Crédits de paiement antérieurs	Crédits de paiement ouverts 2021	Crédits réalisés en 2021	Reste à financer (>2021)
201402-2014	AMENAGEMENT CAMPING MUNICIPAL	415 787.19	13 215.22	429 002.41	409 092.41	19 910.00	19 628.00	

IV – ANNEXES	IV
AUTRES ELEMENTS D'INFORMATIONS – ETAT DU PERSONNEL AU 31/12/N	C1.1

C1.1 – ETAT DU PERSONNEL AU 31/12/N

GRADES OU EMPLOIS (1)	CATEGORIES (2)	EMPLOIS BUDGETAIRES (3)			EFFECTIFS POURVUS SUR EMPLOIS BUDGETAIRES EN ETPT (4)		
		EMPLOIS PERMANENTS À TEMPS COMPLET	EMPLOIS PERMANENTS À TEMPS NON COMPLET	TOTAL	AGENTS TITULAIRES	AGENTS NON TITULAIRES	TOTAL
EMPLOIS FONCTIONNELS (a)		**0,00**	**0,00**	**0,00**	**0,00**	**0,00**	**0,00**
Directeur général des services		0,00	0,00	0,00	0,00	0,00	0,00
Directeur général adjoint des services		0,00	0,00	0,00	0,00	0,00	0,00
Directeur général des services techniques		0,00	0,00	0,00	0,00	0,00	0,00
Emplois créés au titre de l'article 6-1 de la loi n° 84-53		0,00	0,00	0,00	0,00	0,00	0,00
FILIERE ADMINISTRATIVE (b)		**3,00**	**0,00**	**3,00**	**1,00**	**2,00**	**3,00**
Adjoint administratif territo	C	3,00	0,00	3,00	1,00	2,00	3,00
FILIERE TECHNIQUE (c)		**1,00**	**0,00**	**1,00**	**1,00**	**0,00**	**1,00**
Adjoint technique pal 1 cl	C	1,00	0,00	1,00	1,00	0,00	1,00
FILIERE SOCIALE (d)		**0,00**	**0,00**	**0,00**	**0,00**	**0,00**	**0,00**
FILIERE MEDICO-SOCIALE(e)		**0,00**	**0,00**	**0,00**	**0,00**	**0,00**	**0,00**
FILIERE MEDICO-TECHNIQUE (f)		**0,00**	**0,00**	**0,00**	**0,00**	**0,00**	**0,00**
FILIERE SPORTIVE (g)		**0,00**	**0,00**	**0,00**	**0,00**	**0,00**	**0,00**
FILIERE CULTURELLE (h)		**0,00**	**0,00**	**0,00**	**0,00**	**0,00**	**0,00**
FILIERE ANIMATION (i)		**0,00**	**0,00**	**0,00**	**0,00**	**0,00**	**0,00**
FILIERE POLICE (j)		**0,00**	**0,00**	**0,00**	**0,00**	**0,00**	**0,00**
EMPLOIS NON CITES (k) (5)		**0,00**	**0,00**	**0,00**	**0,00**	**0,00**	**0,00**
TOTAL GENERAL (b + c + d + e + f + g + h + i + j + k)		**4,00**	**0,00**	**4,00**	**2,00**	**2,00**	**4,00**

(1) Les grades ou emplois sont désignés conformément à la circulaire n° NOR : INTB9500102C du 23 mars 1995. Les emplois fonctionnels sont également comptabilisés dans leur filière d'origine.

(2) Catégories : A, B ou C.

(3) Emplois budgétaires créés par l'assemblée délibérante. Les emplois permanents à temps complet sont comptabilisés pour une unité, les emplois à temps non complet sont comptabilisés à hauteur de la quotité de travail prévue par la délibération créant l'emploi.

(4) Equivalent temps plein annuel travaillé (ETPT). Le décompte est proportionnel à l'activité des agents, mesurée par leur quotité de temps de travail et par leur période d'activité sur l'année :

ETPT = Effectifs physiques * quotité de temps de travail * période d'activité dans l'année

Exemple : un agent à temps plein (quotité de travail = 100 %) présent toute l'année correspond à 1 ETPT ; un agent à temps partiel, à 80 % (quotité de travail = 80 %) présent toute l'année correspond à 0,8 ETPT ; un agent à temps partiel, à 80 % (quotité de travail = 80 %) présent la moitié de l'année (ex : CDD de 6 mois, recrutement à mi-année) correspond à 0,4 ETPT (0,8 * 6 / 12).

(5) Par exemple : emplois dont les missions ne correspondent pas à un cadre d'emploi existant, « emplois spécifiques » régis par l'article 139 ter de la loi n° 84-53 du 26 janvier 1984 etc.

IV – ANNEXES	IV
AUTRES ELEMENTS D'INFORMATIONS – ETAT DU PERSONNEL AU 31/12/N	C1.1

C1.1 – ETAT DU PERSONNEL AU 31/12/N (suite)

AGENTS NON TITULAIRES EN FONCTION AU 31/12/N	CATEGORIES (1)	SECTEUR (2)	REMUNERATION (3)		CONTRAT	
			Indice (8)	Euros	Fondement du contrat (4)	Nature du contrat (5)
Agents occupant un emploi permanent (6)				**0,00**		
Adjoint administratif territo	C	ADM	346	0,00	3-4	CDI
Adjoint administratif territo	C	ADM	328	0,00	3-2	CDD
Agents occupant un emploi non permanent (7)				**0,00**		
TOTAL GENERAL				**0,00**		

(1) CATEGORIES: A, B et C.

(2) SECTEUR ADM : Administratif.
TECH : Technique.
URB : Urbanisme (dont aménagement urbain).
S : Social.
MS : Médico-social.
MT : Médico-technique.
SP : Sportif.
CULT : Culturel
ANIM : Animation.
PM : Police.
OTR : Missions non rattachables à une filière.

(3) REMUNERATION : Référence à un indice brut (indiquer le niveau de l'indice brut) de la fonction publique ou en euros annuels bruts (indiquer l'ensemble des éléments de la rémunération brute annuelle).

(4) CONTRAT : Motif du contrat (loi du 26 janvier 1984 modifiée) :
3-a° : article 3, 1er alinéa : accroissement temporaire d'activité.
3-b : article 3, 2ème alinéa : accroissement saisonnier d'activité.
3-1 : remplacement d'un fonctionnaire autorisé à servir à temps partiel ou indisponible (maladie, maternité...).
3-2 : vacance temporaire d'un emploi.
3-3-1° : absence de cadre d'emplois de fonctionnaires susceptibles d'assurer les fonctions correspondantes.
3-3-2° : emplois du niveau de la catégorie A lorsque les besoins des services ou la nature des fonctions le justifient.
3-3-3° : emplois de secrétaire de mairie des communes de moins de 1 000 habitants et de secrétaire des groupements composés de communes dont la population moyenne est inférieure à ce seuil.
3-3-4° : emplois à temps non complet des communes de moins de 1 000 habitants et des groupements composés de communes dont la population moyenne est inférieure à ce seuil, lorsque la quotité de temps de travail est inférieure à 50 %.
3-3-5° : emplois des communes de moins de 2 000 habitants et des groupements de communes de moins de 10 000 habitants dont la création ou la suppression dépend de la décision d'une autorité qui s'impose à la collectivité ou à l'établissement en matière de création, de changement de périmètre ou de suppression d'un service public.
3-4 : article 21 de la loi n° 2012-347 : contrat à durée indéterminée obligatoirement proposée à un agent contractuel.
38 : article 38 travailleurs handicapés catégorie C.
47 : article 47 recrutements directs sur emplois fonctionnels
110 : article 110 collaborateurs de groupes de cabinets.
110-1 : collaborateurs de groupes d'élus.
A : autres (préciser).

(5) Indiquer si l'agent contractuel est titulaire d'un contrat à durée déterminée (CDD) ou d'un contrat à durée indéterminée (CDI). Les contrats particuliers devront être labellisés « A / autres » et feront l'objet d'une précision (ex : « contrats aidés »).

(6) Occupent un emploi permanent de la fonction publique territoriale, les agents non titulaires recrutés sur le fondement des articles 3-1, 3-2, 3-3, 38 et 47 de la loi n° 84-53 du 26 janvier 1984, ainsi que les agents qui sont titulaires d'un contrat à durée indéterminée pris sur lefondement de l'article 21 de la loi n° 2012-347.

(7) Occupent un emploi non permanent de la fonction publique territoriale, les agents non titulaires recrutés sur le fondement des articles 3, 110 et 110-1.

(8) Si un contrat fixe comme référence de rémunération un traitement hors échelle, il convient de mentionner le chevron conformément à l'article 6 décret 85-1148 du 20 octobre 1985.

IV – ANNEXES	IV
AUTRES ELEMENTS D'INFORMATIONS ETAT DU PERSONNEL DE LA COLLECTIVITE OU DE L'ETABLISSEMENT DE RATTACHEMENT EMPLOYE PAR LA REGIE	C1.2

C1.2 – ETAT DU PERSONNEL DE LA COLLECTIVITE OU DE L'ETABLISSEMENT DE RATTACHEMENT EMPLOYE PAR LA REGIE (1)

AGENTS TITULAIRES OU NON	CATEGORIES	EFFECTIFS	MONTANT PREVU A L'ARTICLE 6215
TOTAL GENERAL		0	0,00

(1) Cette annexe est servie s'il s'agit d'un budget annexé au budget d'une collectivité locale ou d'un établissement public local et si la collectivité de rattachement a mis à disposition du personnel en vue de l'exploitation du service.

VILLE DE BEAUNE - CAMPING - CA - 2021

IV – ANNEXES	IV
ARRETE ET SIGNATURES	**D**

Nombre de membres en exercice : 35
Nombre de membres présents : 0 Nombre
de suffrages exprimés : 0 VOTES :
Pour : 0
Contre : 0
Abstentions : 0

Date de convocation : 24/06/2022

Présenté par (1) M. le Maire.
A Ville de Beaune, le 30/06/2022
M. le Maire

Délibéré par l'assemblée (2), réunie en session
A Ville de Beaune, le 30/06/2022
Les membres de l'assemblée délibérante (2),

.

BECQUET Jean-Luc	
BERNHARD Carole	
BLANC Alain-Pierre	
BOLZE Pierre	
BOUILLET Raphaël	
BRAVARD Marie-France	
BRUNEL Geoffroy	
BYNEN Jean-Jacques	
CAILLAUD Anne	
CHAMPANAY Géraldine	
CHAMPION Jean-François	
CHATEAU Carole	
COSTE Xavier	
DAHLEN Stéphane	
DIERICKX Ariane	
FAIVRE Alexis	
FALCE Philippe	
FEVRE Bernard	
FOUGERE Charlotte	

GLOAGUEN Thibaut	
JEUNET-MANCY Emmanuelle	

LABEAUNE Marie-Odile	
LEFAIX Sophie	
LEVIEL Virginie	
LONGIN Virginie	
MONNOT Eric	
PELLETIER Geneviève	
PIERRON Michel	
PUSSET Olivia	
REPOLT Bernard	
REZIGUE Sihème	
ROUX Philippe	
ROUXEL-SEGAUT Virginie	
SUGUENOT Alain	
VION Jonathan	

Certifié exécutoire par (1) M. le Maire, compte tenu de la transmission en préfecture, le , et de la publication le

A Ville de Beaune, le

(1) Indiquer le maire ou le président de l'organisme.

(2) L'assemblée délibérante étant : le Conseil municipal.

REPUBLIQUE FRANÇAISE

Numéro SIRET 21210054900329	COLLECTIVITE DE RATTACHEMENT VILLE DE BEAUNE

POSTE COMPTABLE DE : BEAUNE

SERVICE PUBLIC LOCAL

M. 4 (1)

Compte administratif

BUDGET : SPL BEAUNE CONGRES (2)

ANNEE 2021

(1) Compléter en fonction du service public local et du plan de comptes utilisé : M. 4, M. 41, M. 42, M. 43, M. 44 ou M. 49.
(2) Indiquer le budget concerné : budget principal ou libellé du budget annexe.

Sommaire

I - Informations générales
Modalités de vote du budget 4

II - Présentation générale du compte administratif
A1 - Vue d'ensemble - Exécution du budget et détail des restes à réaliser 5
A2 - Vue d'ensemble - Section d'exploitation - Chapitres 7
A3 - Vue d'ensemble - Section d'investissement - Chapitres 9
B1 - Balance générale du budget - Dépenses 11
B2 - Balance générale du budget - Recettes 13

III - Vote du compte administratif
A1 - Section d'exploitation - Détail des dépenses 15
A2 - Section d'exploitation - Détail des recettes 18
B1 - Section d'investissement - Détail des dépenses 20
B2 - Section d'investissement - Détail des recettes
B3 - Opérations d'équipement - Détail des chapitres et articles 23

IV - Annexes
A - Eléments du bilan
A1.1 - Etat de la dette - Détail des crédits de trésorerie 25
A1.2 - Etat de la dette - Répartition par nature de dette 26
A1.3 - Etat de la dette - Répartition des emprunts par structure de taux 27
A1.4 - Etat de la dette - Typologie de la répartition de l'encours 29
A1.5 - Etat de la dette - Détail des opérations de couverture 31
A1.6 - Etat de la dette - Remboursement anticipé d'un emprunt avec refinancement 33
A1.7 - Etat de la dette - Emprunts renégociés au cours de l'année N 34
A1.8 - Etat de la dette - Autres dettes 35
A2 - Méthodes utilisées pour les amortissements 36
A3.1 - Etat des provisions et des dépréciations 37
A3.2 - Etalement des provisions 37
A4.1 - Equilibre des opérations financières - Dépenses 38
A4.2 - Equilibre des opérations financières - Recettes 40
A5.1.1 - Etat de ventilation des dépenses et recettes des services d'eau et d'assainissement - Exploitation (1) Sans Objet
A5.1.2 - Etat de ventilation des dépenses et recettes des services d'eau et d'assainissement - Investissement (1) Sans Objet
A5.2.1 - Etat de ventilation des dép. et rec. des services d'assainissement collectif et non collectif - Exploitation (1) Sans Objet
A5.2.2 - Etat de ventilation des dép. et rec. des services d'assainissement collectif et non collectif - Investissement (1) Sans Objet
A5.3.1 - Etat de ventilation des dépenses liées à la gestion de la crise sanitaire du COVID-19 - Fonctionnement Sans Objet
A5.3.2 - Etat de ventilation des dépenses liées à la gestion de la crise sanitaire du COVID-19 - Investissement Sans Objet
A6 - Etat des charges transférées Sans Objet
A7 - Détail des opérations pour le compte de tiers Sans Objet
A8.1 - Variation du patrimoine (article R. 2313-3 du CGCT) - Entrées 42
A8.2 - Variation du patrimoine (article R. 2313-3 du CGCT) - Sorties 43
A8.3 - Opérations liées aux cessions 44
A9.1 - Variation du patrimoine (article L. 300-5 du code de l'urbanisme) - Entrées 45
A9.2 - Variation du patrimoine (article L. 300-5 du code de l'urbanisme) - Sorties 46
A10 - Etat des travaux en régie Sans Objet

B - Engagements hors bilan
B1.1 - Etat des emprunts garantis par la régie Sans Objet
B1.2 - Calcul du ratio d'endettement relatif aux garanties d'emprunt Sans Objet
B1.3 - Subventions versées dans le cadre du vote du budget Sans Objet
B1.4 - Etat des contrats de crédit-bail Sans Objet
B1.5 - Etat des contrats de partenariat public-privé Sans Objet
B1.6 - Etat des autres engagements donnés Sans Objet
B1.7 - Etat des engagements reçus Sans Objet
B2.1 - Etat des autorisations de programme et des crédits de paiement afférents Sans Objet
B2.2 - Etat des autorisations d'engagement et des crédits de paiement afférents Sans Objet

C - Autres éléments d'informations
C1.1 - Etat du personnel 47
C1.2 - Etat du personnel de la collectivité ou de l'établissement de rattachement employé par la régie 49
C2 - Liste des organismes dans lesquels a été pris un engagement financier (2) Sans Objet
C3 - Liste des services individualisés dans un budget annexe (3) Sans Objet

C4 - Présentation agrégée du budget principal et des budgets annexes 50

D - Arrêté et signatures

D - Arrêté et signatures 51

(1) Ces états ne sont obligatoires que pour les régies rattachées à des communes et groupements de communes de moins de 3 000 habitants ayant décidé d'établir un budget unique pour leurs services de distribution d'eau potable et d'assainissement dans les conditions fixées par l'article L. 2224-6 du CGCT. Ils n'existent qu'en M49.

(2) Ces états ne sont obligatoires que pour les régies rattachées à des communes de 3 500 habitants et plus (art. L. 2313-1 du CGCT), à des groupements comprenant au moins une commune de 3 500 habitants et plus (art. L.5211-36 du CGCT, art L. 5711-1 CGCT) et à leurs établissements publics.

(3) Uniquement pour les services dotés de l'autonomie financière et de la personnalité morale.

Préciser, pour chaque annexe, si l'état est sans objet le cas échéant.

I - INFORMATIONS GENERALES	I
MODALITES DE VOTE DU BUDGET	

I - L'Assemblée délibérante a voté le présent budget par nature :
- au niveau du chapitre pour la section d'exploitation (1).
- au niveau du chapitre pour la section d'investissement (1).
- avec les chapitres "opérations d'équipement" de l'état III-B-3 (2)

La liste des articles spécialisés sur lesquels l'ordonnateur ne peut procéder à des virements d'article à article est la suivante :
.....

II - En l'absence de mention au paragraphe I ci - dessus, le budget est réputé voté par chapitre et, en section d'investissement, sans chapitre de dépense "opération d'équipement".

III - Les provisions sont (2) :
- semi - budgétaires (pas d'inscription en recettes de la section d'investissement)

(1) A compléter par "du chapitre" ou "de l'article".
(2) Rayer la mention inutile

722

II - PRESENTATION GENERALE DU COMPTE ADMINISTRATIF	II
VUE D'ENSEMBLE	A1

EXECUTION DU BUDGET

		DEPENSES	RECETTES	SOLDE D'EXECUTION
REALISATIONS DE L'EXERCICE (mandats et titres)	Section d'exploitation	a **488 137.64**	g **230 090.08**	**-258 047.56**
	Section d'investissement	b **295 370.00**	h **415 818.00**	**120 448.00**
		+	+	
REPORTS DE L'EXERCICE N-1	Report en section d'exploitation (002)	c **3 371.97** (si déficit)	i (si excédent)	
	Report en section d'investissement (001)	d (si déficit)	j **226 065.68** (si excédent)	
		=	=	

		DEPENSES	RECETTES	SOLDE D'EXECUTION
	TOTAL (réalisations + reports)	**786 879,61** =a+b+c+d	**871 973.76** =g+h+i+j	**85 094,15**
RESTES A REALISER A REPORTER EN N+1	Section d'exploitation	e	k	
	Section d'investissement	f **48 195.94**	l	
	TOTAL des restes à réaliser à reporter en N+1	**48 195.94** =e+f	=k+l	
		DEPENSES	**RECETTES**	**SOLDE D'EXECUTION**

RESULTAT CUMULE	Section d'exploitation	**491 509,61** =a+c+e	**230 090.08** =g+i+k	**- 261 419,53**
	Section d'investissement	**343 565.94** =b+d+f	**641 883.68** =h+j+l	**298 317.74**
	TOTAL CUMULE	**835 075,55** =a+b+c+d+e+f	**871 973.76** =g+h+i+j+k+l	**36 898,21**

II - PRESENTATION GENERALE DU COMPTE ADMINISTRATIF	II
SECTION D'EXPLOITATION - CHAPITRES	A2

DEPENSES D'EXPLOITATION

Chap.	Libellé	Crédits ouverts (BP+DM+RAR N-1)	Mandats émis	Charges rattachées	Restes à réaliser	Crédits annulés
011	CHARGES A CARACTERE GENERAL	94 734.03	72 319.64			22 414.39
65	AUTRES CHARGES DE GESTION COURANTE	41 500.00				41 500.00
Total des dépenses de gestion courante		136 234.03	72 319.64			63 914.39
022	DEPENSES IMPREVUES					
Total des dépenses réelles d'exploitation		136 234.03	72 319.64			63 914.39
042	***OPE.D'ORDRE DE TRANSFERTS ENTRE SECTIONS***	***416 500.00***	***415 818.00***			***682.00***
Total des dépenses d'ordre d'exploitation		***416 500.00***	***415 818.00***			***682.00***
TOTAL		552 734.03	488 137.64			64 596.39
Pour information						
D 002 Déficit d'exploitation reporté de N-1		3 371.97				

II - PRESENTATION GENERALE DU COMPTE ADMINISTRATIF	II
SECTION D'EXPLOITATION - CHAPITRES	A2

RECETTES D'EXPLOITATION

Chap.	Libellé	Crédits ouverts (BP+DM+RAR N-1)	Titres émis	Produits rattachés	Restes à réaliser	Crédits annulés
70	VENTES DE PRODUITS FABRIQUES,SERVICES,MARCHANDISES	26 400.00	10 863.50			15 536.50
75	AUTRES PRODUITS DE GESTION COURANTE	195 500.00	185 613.58			9 886.42
Total des recettes de gestion courante		221 900.00	196 477.08			25 422.92
77	PRODUITS EXCEPTIONNELS	334 206.00	33 613.00			300 593.00
Total des recettes réelles d'exploitation		556 106.00	230 090.08			326 015.92

Total des recettes d'ordre d'exploitation						
TOTAL		556 106.00	230 090.08			326 015.92
Pour information **R 002 Excédent d'exploitation reporté de N-1**						

726

II - PRESENTATION GENERALE DU COMPTE ADMINISTRATIF	II
SECTION D'INVESTISSEMENT - CHAPITRES	A3

DEPENSES D'INVESTISSEMENT

Chap.	Libellé	Crédits ouverts (BP+DM+RAR N-1)	Mandats émis	Restes à réaliser	Crédits annulés
20	IMMOBILISATIONS INCORPORELLES	11 500.00			11 500.00
21	IMMOBILISATIONS CORPORELLES				
23	IMMOBILISATIONS EN COURS	335 745.68	756.00	48 195.94	286 793.74
	Total des opérations d'équipement				
Total des dépenses d'équipement		347 245.68	756.00	48 195.94	298 293.74
26	PARTICIPATIONS, CREANCES RATTACHEES A DES PARTICI.	295 320.00	294 614.00		706.00
020	DEPENSES IMPREVUES				
Total des dépenses financières		295 320.00	294 614.00		706.00
4581	Total des opérations pour compte de tiers				
Total des dépenses réelles d'investissement		642 565.68	295 370.00	48 195.94	298 999.74

Total des dépenses d'ordre d'investissement				
TOTAL	642 565.68	295 370.00	48 195.94	298 999.74
Pour information **D 001 Solde d'exécution négatif reporté de N-1**				

II - PRESENTATION GENERALE DU COMPTE ADMINISTRATIF	II
SECTION D'INVESTISSEMENT - CHAPITRES	A3

RECETTES D'INVESTISSEMENT

Chap.	Libellé	Crédits ouverts (BP+DM+RAR N-1)	Titres émis	Restes à réaliser	Crédits annulés
16	EMPRUNTS ET DETTES ASSIMILES (hors 165)				
Total des recettes d'équipement					
Total des recettes financières					
4582	Total des opérations pour compte de tiers				
Total des recettes réelles d'investissement					
040	***OPE.D'ORDRE DE TRANSFERTS ENTRE SECTIONS***	***416 500.00***	***415 818.00***		***682.00***
Total des recettes d'ordre d'investissement		***416 500.00***	***415 818.00***		***682.00***
TOTAL		416 500.00	415 818.00		682.00
Pour information **R 001 Solde d'exécution positif reporté de N-1**		226 065.68			

II - PRESENTATION GENERALE DU COMPTE ADMINISTRATIF	II
BALANCE GENERALE DU BUDGET	**B1**

1 - Mandats émis (y compris sur les restes à réaliser N-1)

	EXPLOITATION	Opérations Réelles	Opérations d'ordre	TOTAL
011	CHARGES A CARACTERE GENERAL	72 319.64		72 319.64
65	AUTRES CHARGES DE GESTION COURANTE			
68	Dotations aux amort., aux dépréciations et prov.		415 818.00	415 818.00
	Dépenses d'exploitation - Total	72 319.64	415 818.00	488 137.64

+

D 002 Déficit d'exploitation reporté de N-1	

=

TOTAL DES DEPENSES D'EXPLOITATION CUMULEES	488 137.64

729

II - PRESENTATION GENERALE DU COMPTE ADMINISTRATIF	II
BALANCE GENERALE DU BUDGET	**B1**

1 - Mandats émis (y compris sur les restes à réaliser N-1)

	INVESTISSEMENT	Opérations Réelles	Opérations d'ordre	TOTAL
20	IMMOBILISATIONS INCORPORELLES (hors opérations)			
21	IMMOBILISATIONS CORPORELLES (hors opérations)			
23	IMMOBILISATIONS EN COURS (hors opérations)	756.00		756.00
26	PARTICIPATIONS, CREANCES RATTACHEES A DES PARTICI.	294 614.00		294 614.00
	Dépenses d'investissement - Total	295 370.00		295 370.00

+

D 001 Solde d'exécution négatif reporté de N-1	

=

TOTAL DES DEPENSES D'INVESTISSEMENT CUMULEES	295 370.00

730

II - PRESENTATION GENERALE DU COMPTE ADMINISTRATIF	II
BALANCE GENERALE DU BUDGET	**B2**

2 - Titres émis (y compris sur les restes à réaliser N-1)

	EXPLOITATION	Opérations Réelles	Opérations d'ordre	TOTAL
70	VENTES DE PRODUITS FABRIQUES,SERVICES,MARCHANDISES	10 863.50		10 863.50
75	AUTRES PRODUITS DE GESTION COURANTE	185 613.58		185 613.58
77	PRODUITS EXCEPTIONNELS	33 613.00		33 613.00
	Recettes d'exploitation - Total	230 090.08		230 090.08

+

R 002 Excédent d'exploitation reporté de N-1	

=

TOTAL DES RECETTES D'EXPLOITATION CUMULEES	230 090.08

731

II - PRESENTATION GENERALE DU COMPTE ADMINISTRATIF	II
BALANCE GENERALE DU BUDGET	**B2**

2 - Titres émis (y compris sur les restes à réaliser N-1)

	INVESTISSEMENT	Opérations Réelles	Opérations d'ordre	TOTAL
16	EMPRUNTS ET DETTES ASSIMILES			
28	*AMORTISSEMENTS DES IMMOBILISATIONS*		*415 818.00*	*415 818.00*
	Recettes d'investissement - Total		415 818.00	415 818.00

+

R 001 Solde d'exécution positif reporté de N-1	226 065.68

+

Affectation aux comptes 106	

=

TOTAL DES RECETTES D'INVESTISSEMENT CUMULEES	641 883.68

SECTION D'EXPLOITATION

III - VOTE DU COMPTE ADMINISTRATIF — III

SECTION D'EXPLOITATION - DETAIL DES DEPENSES — A1

Chap./Art.	Libellé	Crédits ouverts (BP+DM+RAR N-1)	Mandats émis	Charges rattachées	Restes à réaliser	Crédits annulés
011	**CHARGES A CARACTERE GENERAL**	**94 734.03**	**72 319.64**			**22 414.39**
- 60 -	ACHATS ET VARIATIONS DES STOCKS	263.00	130.21			132.79
	ACHATS NON STOCKES DE MATIERES & FOURNITURES					
6063	FOURNITURES D'ENTRETIEN ET DE PETIT EQUIPEMENT					
6068	AUTRES MATIERES ET FOURNITURES	263.00	130.21			132.79
- 61 -	SERVICES EXTERIEURS	55 937.03	33 655.43			22 281.60
	ENTRETIEN ET REPARATIONS					
61521	BATIMENTS PUBLICS	44 737.03	23 752.68			20 984.35
6156	MAINTENANCE	8 200.00	8 055.48			144.52
	PRIMES D'ASSURANCES					
6161	PRIMES D'ASSURANCES MULTIRISQUES	3 000.00	1 847.27			1 152.73
- 63 -	IMPOTS, TAXES ET VERSEMENTS ASSIMILES	38 534.00	38 534.00			
	AUTRES IMPOTS, TAXES ET VERS. ASSIMILES (ADM IMP.)					
	IMPOTS DIRECTS (SAUF SUR BENEFICES)					
63512	TAXES FONCIERES	38 534.00	38 534.00			
65	**AUTRES CHARGES DE GESTION COURANTE**	**41 500.00**				**41 500.00**
- 65 -	AUTRES CHARGES DE GESTION COURANTE	41 500.00				41 500.00
658	CHARGES DIVERS DE GESTION COURANTE	41 500.00				41 500.00
TOTAL DES DEPENSES DE GESTION DES SERVICES (a)=011+012+014+65		**136 234.03**	**72 319.64**			**63 914.39**

III - VOTE DU COMPTE ADMINISTRATIF	III
SECTION D'EXPLOITATION - DETAIL DES DEPENSES	A1

Chap./Art.	Libellé	Crédits ouverts (BP+DM+RAR N-1)	Mandats émis	Charges rattachées	Restes à réaliser	Crédits annulés
022	DEPENSES IMPREVUES					
TOTAL DES DEPENSES REELLES (r)=(a)+66+67+68+69+022		136 234.03	72 319.64			63 914.39

III - VOTE DU COMPTE ADMINISTRATIF	III
SECTION D'EXPLOITATION - DETAIL DES DEPENSES	A1

Chap./Art.	Libellé	Crédits ouverts (BP+DM+RAR N-1)	Mandats émis	Charges rattachées	Restes à réaliser	Crédits annulés
042	*OPE.D'ORDRE DE TRANSFERTS ENTRE SECTIONS*	*416 500.00*	*415 818.00*			*682.00*
- 68 -	*DOTATIONS AUX AMORTISSEMENTS ET PROVISIONS*	*416 500.00*	*415 818.00*			*682.00*
6811	*DOTAT. AMORT. ET PROV. - CHARGES D'EXPLOIT* *DOTATIONS AUX AMORTISSEMENTS SUR IMMO INCOP ET COR*	*416 500.00*	*415 818.00*			*682.00*
TOTAL DES PRELEVEMENTS AU PROFIT DE LA SECTION D'INVESTISSEMENT		*416 500.00*	*415 818.00*			*682.00*
TOTAL DES DEPENSES D'ORDRE		*416 500.00*	*415 818.00*			*682.00*

TOTAL DES DEPENSES D'EXPLOITATION DE L'EXERCICE (=total réelles + ordres)		**552 734.03**	**488 137.64**			**64 596.39**

Pour information : D 002 Déficit d'exploitation reporté de N-1	**3 371.97**

Détail du calcul des ICNE au compte 66112

Montant des ICNE de l'exercice Montant des ICNE de l'exercice N-1 = Différence ICNE N - ICNE N-1	

735

III - VOTE DU COMPTE ADMINISTRATIF	III
SECTION D'EXPLOITATION - DETAIL DES RECETTES	A2

Chap./Art.	Libellé	Crédits ouverts (BP+DM+RAR N-1)	Titres émis	Produits rattachés	Restes à réaliser	Crédits annulés
70	**VENTES DE PRODUITS FABRIQUES,SERVICES,MARCHANDISES**	**26 400.00**	**10 863.50**			**15 536.50**
- 70 -	VENTES PRODUITS FABRIQUES - PRESTATIONS SERVICES	26 400.00	10 863.50			15 536.50
703	VENTES DE PRODUITS RESIDUELS	10 500.00	10 863.50			-363.50
	PRODUITS DES ACTIVITES ANNEXES					
7087	REMBOURSEMENT DE FRAIS	15 900.00				15 900.00
75	**AUTRES PRODUITS DE GESTION COURANTE**	**195 500.00**	**185 613.58**			**9 886.42**
- 75 -	AUTRES PRODUITS DE GESTION COURANTE	195 500.00	185 613.58			9 886.42
757	REDEVANCES VERSEES PAR LES FERMIERS ET CONCESSIONN	195 000.00	185 613.58			9 386.42
7588	AUTRES	500.00				500.00
TOTAL DES RECETTES DE GESTION DES SERVICES (a)=70+73+74+75+013		**221 900.00**	**196 477.08**			**25 422.92**
77	**PRODUITS EXCEPTIONNELS**	**334 206.00**	**33 613.00**			**300 593.00**
- 77 -	PRODUITS EXCEPTIONNELS	334 206.00	33 613.00			300 593.00
774	SUBVENTIONS EXCEPTIONNELLES	334 206.00	33 613.00			300 593.00
778	AUTRES PRODUITS EXCEPTIONNELS					
TOTAL DES RECETTES REELLES (r)=(a)+76+77+78		**556 106.00**	**230 090.08**			**326 015.92**
TOTAL DES RECETTES D'ORDRE						

TOTAL DES RECETTES D'EXPLOITATION DE L'EXERCICE (=total réelles + ordres)		**556 106.00**	**230 090.08**			**326 015.92**

III - VOTE DU COMPTE ADMINISTRATIF	III
SECTION D'EXPLOITATION - DETAIL DES RECETTES	A2

Chapitre / Article	Libellé	Crédits ouverts (BP+DM+RAR N-1)	Titres émis	Produits rattachés	Restes à réaliser	Crédits annulés
Pour information : R 002 Excédent d'exploitation	**reporté de N-1**					

Détail du calcul des ICNE au compte 7622

Montant des ICNE de l'exercice Montant des ICNE de l'exercice N-1 = Différence ICNE N - ICNE N-1	

737

SECTION D'INVESTISSEMENT

III - VOTE DU COMPTE ADMINISTRATIF — III

SECTION D'INVESTISSEMENT - DETAIL DES DEPENSES — B1

Chap./Art.	Libellé	Crédits Ouverts (BP+DM+RAR N-1)	Mandats émis	Restes à réaliser	Crédits annulés
20	**IMMOBILISATIONS INCORPORELLES**	**11 500.00**			**11 500.00**
- 20 -	IMMOBILISATIONS INCORPORELLES	11 500.00			11 500.00
	FRAIS D'ETUDES DE RECHERCHE ET DE DEVELOPPEMENT				
20310	FRAIS D'ETUDES HT	11 500.00			11 500.00
21	**IMMOBILISATIONS CORPORELLES**				
- 21 -	IMMOBILISATIONS CORPORELLES				
	AGENCEMENTS ET AMENAGEMENTS DE TERRAINS				
21210	TERRAINS NUS				
	CONSTRUCTIONS				
21310	CONSTRUCTIONS				
	IMMOBILISATIONS RECUES AU TITRE D'UNE MISE A DISPO				
	INSTALLATIONS, MATERIEL ET OUTILLAGE TECHNIQUES				
21757	AGENC. ET AMENAG. DU MATER. ET OUTIL. INDUST.				
23	**IMMOBILISATIONS EN COURS**	**335 745.68**	**756.00**	**48 195.94**	**286 793.74**
- 23 -	IMMOBILISATIONS EN COURS	335 745.68	756.00	48 195.94	286 793.74
	IMMOBILISATIONS CORPORELLES EN COURS				
23130	CONSTRUCTIONS	335 745.68	756.00	48 195.94	286 793.74
23150	INSTALLATIONS, MATÉRIEL ET OUTILLAGE TECHNIQUES				

III - VOTE DU COMPTE ADMINISTRATIF	III
SECTION D'INVESTISSEMENT - DETAIL DES DEPENSES	B1

Chapitre / Article	Libellé	Crédits Ouverts (BP+DM+RAR N-1)	Mandats émis	Restes à réaliser	Crédits annulés
TOTAL DES DEPENSES D'EQUIPEMENT		**347 245.68**	**756.00**	**48 195.94**	**298 293.74**
26	**PARTICIPATIONS, CREANCES RATTACHEES A DES PARTICI.**	**295 320.00**	**294 614.00**		**706.00**
- 26 -	PARTICIPATIONS ET CREANCES RATTACHEES A DES PART.	295 320.00	294 614.00		706.00
261	TITRES DE PARTICIPATION	295 320.00	294 614.00		706.00
020	**DEPENSES IMPREVUES**				
TOTAL DES DEPENSES FINANCIERES		**295 320.00**	**294 614.00**		**706.00**
TOTAL DES DEPENSES D'OPERATIONS POUR COMPTE DE TIERS					
TOTAL DES DEPENSES REELLES		**642 565.68**	**295 370.00**	**48 195.94**	**298 999.74**

III - VOTE DU COMPTE ADMINISTRATIF	III
SECTION D'INVESTISSEMENT - DETAIL DES DEPENSES	B1

Chap./Art.	Libellé	Crédits Ouverts (BP+DM+RAR N-1)	Mandats émis	Restes à réaliser	Crédits annulés
TOTAL DES DEPENSES D'ORDRE					
TOTAL DES DEPENSES D'INVESTISSEMENT DE L'EXERCICE (=total réelles + ordres)		**642 565.68**	**295 370.00**	**48 195.94**	**298 999.74**

Pour information : D 001 Solde d'exécution négatif reporté de N-1	

740

III - VOTE DU COMPTE ADMINISTRATIF	III
SECTION D'INVESTISSEMENT - DETAIL DES RECETTES	B2

Chap./Art.	Libellé	Crédits Ouverts (BP+DM+RAR N-1)	Titres émis	Restes à réaliser	Crédits annulés
16	**EMPRUNTS ET DETTES ASSIMILES**				
- 16 - 1641	EMPRUNTS ET DETTES ASSIMILEES EMPRUNTS AUPRES DES ETABLISSEMENTS DE CREDIT EMPRUNTS EN EUROS				
TOTAL DES RECETTES D'EQUIPEMENT					
TOTAL DES RECETTES FINANCIERES					
TOTAL DES RECETTES D'OPERATIONS POUR COMPTE DE TIERS					
TOTAL DES RECETTES REELLES					

741

III - VOTE DU COMPTE ADMINISTRATIF — III

SECTION D'INVESTISSEMENT - DETAIL DES RECETTES — B2

Chap./Art.	Libellé	Crédits Ouverts (BP+DM+RAR N-1)	Titres émis	Restes à réaliser	Crédits annulés
040	*OPE.D'ORDRE DE TRANSFERTS ENTRE SECTIONS*	*416 500.00*	*415 818.00*		*682.00*
- 28 -	*AMORTISSEMENTS DES IMMOBILISATIONS*	*416 500.00*	*415 818.00*		*682.00*
	AMORTISSEMENTS DES IMMOBILISATIONS CORPORELLES				
	AMORT. AGENCEMENTS ET AMENAGEMENTS DE TERRAINS				
28121	*PLANTATIONS*		*2 261.00*		*-2 261.00*
	CONSTRUCTIONS				
28131	*AMORTISSEMENTS DES CONSTRUCTIONS*	*24 000.00*	*26 070.00*		*-2 070.00*
	AMORT.INSTALLATIONS TECHNIQUES, MATERIEL ET OUTIL.				
28151	*AMORTISSEMENTS INSTALLATIONS COMPLEXES SPECIALISE*		*2 529.00*		*-2 529.00*
28181	*INSTALLATIONS GENERALES, AGENCEMENTS ET AMENAGEMEN*				
	AMORT. IMMOBILISATIONS RECUES EN AFFECTATION				
	CONSTRUCTIONS				
28238	*AUTRES CONSTRUCTIONS*	*392 500.00*	*384 958.00*		*7 542.00*
TOTAL DES PRELEVEMENTS PROVENANT DE LA SECTION DE FONCTIONNEMENT		*416 500.00*	*415 818.00*		*682.00*
TOTAL DES RECETTES D'ORDRE		*416 500.00*	*415 818.00*		*682.00*
TOTAL DES RECETTES D'INVESTISSEMENT DE L'EXERCICE (=total réelles + ordres)		**416 500.00**	**415 818.00**		**682.00**

Pour information : R 001 Solde d'exécution positif reporté de N-1	**226 065.68**

III - VOTE DU COMPTE ADMINISTRATIF	III
DETAIL DES CHAPITRES D'OPERATION D'EQUIPEMENT	B3

OPERATION D'EQUIPEMENT N° : 57 Libellé : PALAIS DES CONGRES

POUR INFORMATION

Art.	LIBELLE	Crédits Ouverts (BP+DM+RAR N-1)	Réalisations émises	Restes à réaliser	Crédits annulés	Pour mémoire cumul Réalisat.
	TOTAL DEPENSES	335 745.68	756.00	48 195.94	286 793.74	268 282.03
21	IMMOBILISATIONS CORPORELLES					
21310	CONSTRUCTIONS					
23	IMMOBILISATIONS EN COURS	335 745.68	756.00	48 195.94	286 793.74	268 282.03
23130	CONSTRUCTIONS	335 745.68	756.00	48 195.94	286 793.74	268 282.03
	Solde du financement (Recettes - Dépenses)	-335 745.68	-756.00	-48 195.94	-286 793.74	-268 282.03

IV – ANNEXES

IV

ELEMENTS DU BILAN – ETAT DE LA DETTE – DETAIL DES CREDITS DE TRESORERIE

A1.1

A1.1 – DETAIL DES CREDITS DE TRESORERIE (1)

Nature (Pour chaque ligne, indiquer le numéro de contrat)	Date de la décision de réaliser la ligne de trésorerie (2)	Montant maximum autorisé au 01/01/N	Montant des tirages N	Montant des remboursements N		Encours restant dû au 31/12/N
				Intérêts (3)	Remboursement du tirage	
5191 Avances du Trésor						
…						
5192 Avances de trésorerie						
…						
51931 Lignes de trésorerie						
…						
51932 Lignes de trésorerie liées à un emprunt						
…						
5194 Billets de trésorerie						
…						
5198 Autres crédits de trésorerie						
…						
519 Crédits de trésorerie (Total)						

(1) Circulaire n° NOR : INTB8900071C du 22/02/1989.
(2) Indiquer la date de la délibération de l'assemblée autorisant la ligne de trésorerie ou la date de la décision de l'ordonnateur de réaliser la ligne de trésorerie sur la base d'un montant maximum autorisé par l'organe délibérant (article L. 3211-2 du CGCT).
(3) Il s'agit des intérêts comptabilisés au compte 6615, sauf pour les emprunts assortis d'une option de tirage sur ligne de trésorerie pour lesquels les intérêts sont comptabilisés au compte 66111 et sauf pour les billets de trésorerie pour lesquels les intérêts sont comptabilisés au compte 6618.

IV – ANNEXES — IV

ELEMENTS DU BILAN – ETAT DE LA DETTE – REPARTITION PAR NATURE DE DETTE — A1.2

A1.2 – REPARTITION PAR NATURE DE DETTE (hors 16449 et 166)

Nature (Pour chaque ligne, indiquer le numéro de contrat)	Emprunts et dettes à l'origine du contrat													
	Organisme prêteur ou chef de file	Date de signature	Date d'émission ou date de mobilisation (1)	Date du premier rembour-sement	Nominal (2)	Type de taux d'intérêt (3)	Index (4)	Taux initial		Devise	Péri-odicité des rembour-sements (6)	Profil d'amor-tissement (7)	Possibilité de rembour-sement anticipé O/N	Caté-gorie d'em-prunt (8)
								Niveau de taux (5)	Taux actuariel					
163 Emprunts obligataires (Total)														
[…]														-
164 Emprunts auprès d'établissement de crédit (Total)														
1641 Emprunts en euros (total)														
[…]														-
1643 Emprunts en devises (total)														
[…]														-
16441 Emprunts assortis d'une option de tirage sur ligne de trésorerie (total)														
[…]														-
165 Dépôts et cautionnements reçus (Total)														
[…]														-
167 Emprunts et dettes assortis de conditions particulières (Total)														
1675 Dettes pour METP et PPP (total)														
[…]														-
1678 Autres emprunts et dettes (total)														
[…]														-
168 Emprunts et dettes assimilés (Total)														
1681 Autres emprunts (total)														
[…]														-
1682 Bons à moyen terme négociables (total)														
[…]														-
1687 Autres dettes (total)														
[…]														-
Total général														

(1) Si un emprunt donne lieu à plusieurs mobilisations, indiquer la date de la première mobilisation.
(2) Nominal : montant emprunté à l'origine.
(3) Type de taux d'intérêt : F : fixe ; V : variable simple ; C : complexe (c'est-à-dire un taux variable qui n'est pas seulement défini comme la simple addition d'un taux usuel de référence et d'une marge exprimée en point de pourcentage).
(4) Mentionner le ou les types d'index (ex : Euribor 3 mois).
(5) Indiquer le niveau de taux à l'origine du contrat.
(6) Indiquer la périodicité des remboursements : A : annuelle ; M : mensuelle, B : bimestrielle, S : semestrielle, T : trimestrielle, X autre.
(7) Indiquer C pour amortissement constant, P pour amortissement progressif, F pour in fine, X pour autres à préciser.
(8) Catégorie d'emprunt à l'origine. Exemple A-1 (cf. la classification des emprunts suivant la typologie de la circulaire IOCB1015077C du 25 juin 2010 sur les produits financiers offerts aux collectivités territoriales).

IV – ANNEXES

IV

ELEMENTS DU BILAN – ETAT DE LA DETTE – REPARTITION PAR NATURE DE DETTE

A1.2

A1.2 – REPARTITION PAR NATURE DE DETTE (hors 16449 et 166) (suite)

Nature (Pour chaque ligne, indiquer le numéro de contrat)	Emprunts et dettes au 01/01/N											
						Taux d'intérêt			Annuité de l'exercice			
	Couverture ? O/N (10)	Montant couvert	Catégorie d'emprunt après couverture éventuelle (11)	Capital restant dû au 31/12/N	Durée résiduelle (en années)	Type de taux (12)	Index (13)	Niveau de taux d'intérêt au 31/12/N (14)	Capital	Charges d'intérêt (15)	Intérêts perçus (le cas échéant) (16)	ICNE de l'exercice
163 Emprunts obligataires (Total)												
[…]			-									
164 Emprunts auprès d'établissement de crédit (Total)												
1641 Emprunts en euros (total)												
[…]			-									
1643 Emprunts en devises (total)												
[…]			-									
16441 Emprunts assortis d'une option de tirage sur ligne de trésorerie (total) (9)												
[…]			-									
165 Dépôts et cautionnements reçus (Total)												
[…]			-									
167 Emprunts et dettes assortis de conditions particulières (Total)												
1675 Dettes pour METP et PPP (total)												
[…]			-									
1678 Autres emprunts et dettes (total)												
[…]			-									
168 Emprunts et dettes assimilés (Total)												
1681 Autres emprunts (total)												
[…]			-									
1682 Bons à moyen terme négociables (total)												
[…]			-									
1687 Autres dettes (total)												
[…]			-									
Total général												

(9) S'agissant des emprunts assortis d'une ligne de trésorerie, il faut faire ressortir le remboursement du capital de la dette prévue pour l'exercice correspondant au véritable endettement.
(10) Si l'emprunt est soumis à couverture, il convient de compléter le tableau « détail des opérations de couverture ».
(11) Catégorie d'emprunt. Exemple A-1 (cf. la classification des emprunts suivant la typologie de la circulaire IOCB1015077C du 25 juin 2010 sur les produits financiers offerts aux collectivités territoriales).
(12) Type de taux d'intérêt après opérations de couverture : F : fixe ; V : variable simple ; C : complexe (c'est-à-dire un taux variable qui n'est pas seulement défini comme la simple addition d'un taux usuel de référence et d'une marge exprimée en point de pourcentage).
(13) Mentionner l'index en cours au 31/12/N après opérations de couverture.
(14) Taux après opérations de couverture éventuelles. Pour les emprunts à taux variable, indiquer le niveau moyen du taux constaté sur l'année.
(15) Il s'agit des intérêts dus au titre du contrat initial et comptabilisés à l'article 66111 « Intérêts réglés à l'échéance » (intérêts décaissés) et intérêts éventuels dus au titre du contrat d'échange éventuel et comptabilisés à l'article 668.
(16) Indiquer les intérêts éventuellement reçus au titre du contrat d'échange éventuel et comptabilisés au 768.

IV – ANNEXES	IV
ELEMENTS DU BILAN – ETAT DE LA DETTE – REPARTITION DES EMPRUNTS PAR STRUCTURE DE TAUX	A1.3

A1.3 – REPARTITION DES EMPRUNTS PAR STRUCTURE DE TAUX (hors A1)

Emprunts ventilés par structure de taux selon le risque le plus élevé (Pour chaque ligne, indiquer le numéro de contrat) (1)	Organisme prêteur ou chef de file	Nominal (2)	Capital restant dû au 31/12/N (3)	Type d'indices (4)	Durée du contrat	Dates des périodes bonifiées	Taux minimal (5)	Taux maximal (6)	Coût de sortie (7)	Taux maximal après couverture éventuelle (8)	Niveau du taux au 31/12/N (9)	Intérêts payés au cours de l'exercice (10)	Intérêts perçus au cours de l'exercice (le cas échéant) (11)	% par type de taux selon le capital restant dû
Echange de taux, taux variable simple plafonné (*cap*), ou encadré (*tunnel*) (A)														
…														
TOTAL A														
Barrière simple (B)														
…														
Total B														
Option d'échange (C)														
…														
Total C														
Multiplicateur jusqu'à 3 ou multiplicateur jusqu'à 5 capé (D)														
…														
Total D														
Multiplicateur jusqu'à 5 (E)														
…														
Total E														
Autres type de structures (F)														
…														
Total F														
TOTAL GENERAL														

(1) Répartir les emprunts selon le type de structure de taux (de A à F selon la classification de la charte de bonne conduite) en fonction du risque le plus élevé à courir sur toute la durée de vie du contrat de prêt et après opérations de couverture éventuelles.
(2) Nominal : montant emprunté à l'origine. En cas de couverture partielle d'un emprunt, indiquer séparément sur deux lignes la part du nominal couvert et la part non couverte.
(3) En cas de couverture partielle d'un emprunt, indiquer séparément sur deux lignes la part du capital restant dû couvert et la part non couverte.
(4) Indiquer la classification de l'indice sous-jacent suivant la typologie de la circulaire du 25 juin 2010 sur les produits financiers (de 1 à 6). 1 : Indice zone euro / 2 : Indices inflation française ou zone euro ou écart entre ces indices / 3 : Ecart indice zone euro / 4 : Indices hors zone euro ou écart d'indices dont l'un est hors zone euro / 5 : écarts d'indices hors zone euro / 6 : autres indices.
(5) Taux hors opération de couverture. Indiquer le montant, l'index ou la formule correspondant au taux minimal du contrat de prêt sur toute la durée du contrat.
(6) Taux hors opération de couverture. Indiquer le montant, l'index ou la formule correspondant au taux maximal du contrat de prêt sur toute la durée du contrat.
(7) Coût de sortie : indiquer le montant de l'indemnité contractuelle de remboursement définitif de l'emprunt au 31/12/N ou le cas échéant, à la prochaine date d'échéance.
(8) Montant, index ou formule.
(9) Indiquer le niveau de taux après opérations de couverture éventuelles. Pour les emprunts à taux variables, indiquer le niveau moyen du taux constaté sur l'année.
(10) Indiquer les intérêts dus au titre du contrat initial et comptabilisés à l'article 66111 et des intérêts éventuels dus au titre du contrat d'échange et comptabilisés à l'article 668.
(11) Indiquer les intérêts reçus au titre du contrat d'échange et comptabilisés au 768.

IV – ANNEXES	IV
ELEMENTS DU BILAN – ETAT DE LA DETTE – TYPOLOGIE DE LA REPARTITION DE L'ENCOURS	A1.4

A1.4 – TYPOLOGIE DE LA REPARTITION DE L'ENCOURS (1)

Structure	Indices sous-jacents	(1) Indices zone euro	(2) Indices inflation française ou zone euro ou écart entre ces indices	(3) Ecarts d'indices zone euro	(4) Indices hors zone euro et écarts d'indices dont l'un est un indice hors zone euro	(5) Ecarts d'indices hors zone euro	(6) Autres indices
(A) Taux fixe simple. Taux variable simple. Echange de taux fixe contre taux variable ou inversement. Echange de taux structuré contre taux variable ou taux fixe (sens unique). Taux variable simple plafonné (cap) ou encadré (tunnel)	Nombre de produits						
	% de l'encours						
	Montant en euros						
(B) Barrière simple. Pas d'effet de levier	Nombre de produits						
	% de l'encours						
	Montant en euros						
(C) Option d'échange (*swaption*)	Nombre de produits						
	% de l'encours						
	Montant en euros						
(D) Multiplicateur jusqu'à 3 ; multiplicateur jusqu'à 5 capé	Nombre de produits						
	% de l'encours						
	Montant en euros						
(E) Multiplicateur jusqu'à 5	Nombre de produits						
	% de l'encours						
	Montant en euros						
(F) Autres types de structures	Nombre de produits						
	% de l'encours						
	Montant en euros						

(1) Cette annexe retrace le stock de dette 31/12/N après opérations de couverture éventuelles.

IV – ANNEXES	IV
ELEMENTS DU BILAN – ETAT DE LA DETTE – DETAIL DES OPERATIONS DE COUVERTURE	A1.5

A1.5 – DETAIL DES OPERATIONS DE COUVERTURE (1)

Instruments de couverture (Pour chaque ligne, indiquer le numéro de contrat)	Emprunt couvert			Instrument de couverture								Primes éventuelles	
	Référence de l'emprunt couvert	Capital restant dû au 31/12/N	Date de fin du contrat	Organisme co-contractant	Type de couverture (3)	Nature de la couverture (change ou taux)	Notionnel de l'instrument de couverture	Date de début du contra	Date de fin du contrat	Périodicité de règlement des intérêts (4)	Montant des commissions diverses	Primes payées pour l'achat d'option	Primes reçues pour la vente d'option
Taux fixe (total)													
(…)													
Taux variable simple (total)													
(…)													
Taux complexe (total) (2)													
(…)													
Total													

(1) Si un instrument couvre plusieurs emprunts, distinguer une ligne par emprunt couvert.
(2) Il s'agit d'un taux variable qui n'est pas défini comme la simple addition d'un taux usuel de référence et d'une marge exprimée en point de pourcentage.
(3) Indiquer s'il s'agit d'un swap, d'une option (cap, floor, tunnel, swaption).
(4) Indiquer la périodicité de règlement des intérêts : A : annuelle, M : mensuelle, B : bimestrielle, S : semestrielle, T : trimestrielle, X : autre.

V – ANNEXES	IV
ELEMENTS DU BILAN – ETAT DE LA DETTE – DETAIL DES OPERATIONS DE COUVERTURE	A1.5

A1.5 – DETAIL DES OPERATIONS DE COUVERTURE (1) (suite)

Instruments de couverture (Pour chaque ligne, indiquer le numéro de contrat)	Effet de l'instrument de couverture								
	Référence de l'emprunt couvert	Taux payé		Taux reçu (7)		Charges et produits constatés depuis l'origine du contrat		Catégorie d'emprunt (8)	
		Index (5)	Niveau de taux (6)	Index	Niveau de taux	Charges c/668	Produits c/768	Avant opération de couverture	Après opération de couverture
Taux fixe (total)									
(…)									
Taux variable simple (total)									
(…)									
Taux complexe (total) (2)									
(…)									
Total									

(5) Indiquer l'index utilisé ou la formule de taux.
(6) Pour les emprunts à taux variable, indiquer le niveau moyen du taux constaté sur l'année.
(7) A compléter si l'instrument de couverture est un swap.
(8) Catégorie d'emprunt. Exemple A-1 (cf. la classification des emprunts suivant la typologie de la circulaire IOCB1015077C du 25 juin 2010 sur les produits financiers offerts aux collectivités territoriales).

IV – ANNEXES	IV
ELEMENTS DU BILAN – ETAT DE LA DETTE – REMBOURSEMENT ANTICIPE D'UN EMPRUNT AVEC REFINANCEMENT	A1.6

A1.6 – REMBOURSEMENT ANTICIPE D'UN EMPRUNT AVEC REFINANCEMENT (1)

Emprunts (2) (Pour chaque ligne, indiquer le numéro de contrat)	Année de mobilisation et profil d'amort. de l'emprunt		Date du refinance-ment	Organisme prêteur ou chef de file	Capital restant dû	Capital réaménagé	Durée résidu-elle	Pério-dicité des rem-bour-se-ments (6)	Caractéristiques du taux			Coût de sortie (10)		Annuité de l'exercice		ICNE de l'exercice
	Année	Profil (5)							Type de taux (7)	Index (8)	Niveau de taux (9)	Type (11)	Montant (12)	Intérêts (13)	Capital	
Total des dépenses au c/ 166 Refinancement de dette (3)																
[…]																
Total des recettes au c/ 166 Refinancement de dette (4)																
[…]																

(1) Les opérations de refinancement de dette consistent en un remboursement d'un emprunt auprès d'un établissement de crédit suivi de la souscription d'un nouvel emprunt. Pour cette raison, les dépenses et les recettes du c/166 sont équilibrées.
(2) Pour les emprunts de refinancement, indiquer le nouveau numéro de contrat suivi, entre parenthèses, de la référence de l'emprunt quitté.
(3) Il s'agit de retracer les caractéristiques avant réaménagement des emprunts ayant fait l'objet d'un remboursement anticipé avec refinancement.
(4) Il s'agit de retracer les caractéristiques après réaménagement des emprunts de refinancement.
(5) Indiquer C pour amortissement constant, P pour amortissement progressif, F pour in fine, X pour autres à préciser.
(6) Indiquer la périodicité des remboursements A : annuelle ; T : trimestrielle ; M : mensuelle, B : bimestrielle, S : semestrielle, X autre.
(7) Type de taux d'intérêt : F : fixe ; V : variable simple ; C : complexe (c'est-à-dire un taux variable qui n'est pas seulement défini comme la simple addition d'un taux usuel de référence et d'une marge exprimée en point de pourcentage).
(8) Indiquer le type d'index (ex : Euribor 3 mois).
(9) Taux après opérations de couverture éventuelles. Pour un emprunt à taux variable, indiquer le niveau du taux constaté à la date du refinancement.
(10) Il s'agit de retracer les caractéristiques de l'indemnité de remboursement anticipé due relative à l'emprunt quitté.
(11) Indiquer A pour autofinancement, C pour capitalisation, T pour intégration dans le taux du nouvel emprunt, D pour allongement de durée.
(12) Indiquer le coût de sortie uniquement en cas d'autofinancement et de capitalisation.
(13) Il s'agit des intérêts dus au titre du contrat initial et comptabilisés à l'article 66111 « Intérêts réglés à l'échéance » (intérêts décaissés) et intérêts éventuels dus au titre du contrat d'échange éventuel et comptabilisés à l'article 668.

V – ANNEXES	IV
ELEMENTS DU BILAN – ETAT DE LA DETTE – EMPRUNTS RENEGOCIES AU COURS DE L'ANNEE N	A1.7

A1.7 – EMPRUNTS RENEGOCIES AU COURS DE L'ANNEE N (1)

N° du contrat d'emprunt	Date de souscription du contrat initial	Date de renégociation	Organisme prêteur	Durée résiduelle en années		Taux (2)						Nominal		Profil d'amortissement et périodicité de remboursement (6)		Capital restant dû au 31/12/N	ICNE de l'exercice	Annuité à payer dans l'exercice (s'il y a lieu)	
						Contrat initial			Contrat renégocié										
				Contrat initial	Contrat renégocié	Type de taux (3)	Index (4)	Taux act.	Type de taux (3)	Index (4)	Taux act.	Contrat initial	Contrat renégocié (5)	Contrat initial	Contrat renégocié			Intérêts	Capital
Total																			

(1) Inscrire les emprunts renégociés au cours de l'exercice N.
(2) Taux à la date de renégociation.
(3) Indiquer : F : fixe ; V : variable simple ; C : complexe (c'est-à-dire un taux variable qui n'est pas seulement défini comme la simple addition d'un taux usuel de référence et d'une marge exprimée en point de pourcentage).
(4) Indiquer la nature de l'index retenu (exemple : Euribor 3 mois).
(5) Nominal à la date de renégociation.
(6) Faire figurer 2 lettres : - Pour le profil d'amortissement indiquer : C pour amortissement constant, P pour amortissement progressif, F pour *in fine*, X pour autres.
- Pour la périodicité de remboursement indiquer A : annuelle ; T : trimestrielle ; M : mensuelle, B : bimestrielle, S : semestrielle, X autre.

IV – ANNEXES	IV
ELEMENTS DU BILAN – ETAT DE LA DETTE AUTRES DETTES	A1.8

A1.8 – AUTRES DETTES

(issues des engagements juridiques pris autres que ceux destinés à financer la prise en charge d'un emprunt)

LIBELLES	Montant initial de la dette	Dépenses de l'exercice	Dette restante
…			

IV - ANNEXES	IV
ELEMENTS DU BILAN METHODES UTILISEES POUR LES AMORTISSEMENTS	A2

A2 - AMORTISSEMENTS - METHODES UTILISEES

	Délibération du
Biens de faible valeur Seuil unitaire en deça duquel les immobilisations de peu de valeur s'amortissent sur un an (article R.2321-2 du CGCT) :	

Procédure d'amortissement (linéaire, dégressif, variable)	Catégories de biens amortis	Durée (en années)	

IV – ANNEXES	IV
ELEMENTS DU BILAN ETAT DES PROVISIONS ETALEMENT DES PROVISIONS	 A3.1 A3.2

A3.1 – ETAT DES PROVISIONS ET DES DEPRECIATIONS

Nature de la provision ou de la dépréciation	Dotations inscrites au budget de l'exercice (1)	Date de constitution	Montant des prov. et dépréciations constituées au 31/12/N	Montant total des prov. et dépréciations constituées	Reprises inscrites au budget de l'exercice	SOLDE
PROVISIONS ET DEPRECIATIONS BUDGETAIRES						
Provisions réglementées et amortissements dérogatoires						
Amortissements dérogatoires Provision spéciale de réévaluation Autres provisions réglementées						
Provisions pour risques et charges (2)						
Provisions pour litiges …… Provisions pour pertes de change …… Autres provisions pour risques …… ……						
Dépréciations (2)						
- des immobilisations …… - des stocks ……						
TOTAL BUDGETAIRES						
PROVISIONS ET DEPRECIATIONS SEMI-BUDGETAIRES						
Provisions pour risques et charges (2)						
Provisions pour litiges …… Provisions pour pertes de change …… Autres provisions pour risques …… ……						
Dépréciations (2)						
- des comptes de tiers …… - des comptes financiers ……						
TOTAL SEMI-BUDGETAIRES						

(1) Nouvelles ou abondement d'une provision ou d'une dépréciation déjà constituée.
(2) Indiquer l'objet de la provision ou de la dépréciation.

A3.2 – ETALEMENT DES PROVISIONS

Nature	Objet	Montant total à constituer	Durée	Montant des provisions constituées au 31/12/N	Provisions constituées au titre de l'exercice	Montant restant à provisionner

(1) Il s'agit des provisions pour risques et charges qui peuvent faire l'objet d'un étalement.

IV - ANNEXES	IV
ELEMENTS DU BILAN EQUILIBRE DES OPERATIONS FINANCIERES - DEPENSES	A4.1

DEPENSES A COUVRIR PAR DES RESSOURCES PROPRES

Art.	Libellé	Crédits de l'exercice	Réalisations
DEPENSES TOTALES A COUVRIR PAR DES RESSOURCES PROPRES = A + B			
1631 1641 1643 16441 1678 1681 1682 1687 **16**	Emprunts obligataires Emprunts en euros Emprunts en devises Opérations afférentes à l'emprunt Autres emprunts et dettes Autres emprunts Bons à moyen terme négociables Autres dettes **Emprunts et dettes assimilées (A)**		
	Dépenses et transferts à déduire des ressources propres (B)		
10	*Reprise de dotations, fonds divers er réserves*		
10	Reversement de dotations, fonds divers er réserves		
139	*Subvention d'investissement transférée au compte de résultat*		
020	Dépenses imprévues		

IV - ANNEXES	IV
ELEMENTS DU BILAN EQUILIBRE DES OPERATIONS FINANCIERES DEPENSES	A4.1

DETAIL DES DEPENSES

	Op. de l'exercice I	Restes à réaliser en dépenses au 31/12	Solde d'exécution D001 de l'exercice précédent (N-1)	TOTAL II
Dépenses à couvrir par des ressources propres		48 195.94		48 195.94

IV - ANNEXES	IV
ELEMENTS DU BILAN EQUILIBRE DES OPERATIONS FINANCIERES - RECETTES	A4.2

RESSOURCES PROPRES

Art.	Libellé	Crédits de l'exercice	Réalisations
RECETTES (RESSOURCES PROPRES) = a + b		**416 500.00**	**415 818.00**
10222 10228	FCTVA Autres fonds **Ressources propres externes de l'année (a)**		
26 27	Participations et créances rattachées à des participations Autres immobilisations financières		
	Ressources propres internes de l'année (b)	**416 500.00**	**415 818.00**
15	*Provisions pour risques et charges*		
169	Primes de remboursement des obligations		
26	*Participations et créances rattachées à des participations*		
27	*Autres immobilisations financières*		
28 *28121* *28131* *28151* *28181* *28238*	*Amortissement des immobilisations* *PLANTATIONS* *AMORTISSEMENTS DES CONSTRUCTIONS* *AMORTISSEMENTS INSTALLATIONS COMPLEXES SPECIALISE* *INSTALLATIONS GENERALES, AGENCEMENTS ET AMENAGEMEN* *AUTRES CONSTRUCTIONS*	*416 500.00* *24 000.00* *392 500.00*	*415 818.00* *2 261.00* *26 070.00* *2 529.00* *384 958.00*
29	*Provisions pour dépréciation des immobilisations*		
39	*Provisions pour dépréciation des stocks et encours*		
481	*Charges à répartir sur plusieurs exercices*		
021	*Virement de la section de fonctionnement*		

IV - ANNEXES	IV
ELEMENTS DU BILAN EQUILIBRE DES OPERATIONS FINANCIERES RECETTES	A4.2

DETAIL DES RECETTES

	Opérations de l'exercice III	Restes à réaliser en recettes au 31/12	Solde d'exécution R001 de l'exercice précédent	Affectation R106 de l'exercice précédent	TOTAL IV
Total ressources propres disponibles	415 818.00		226 065.68		641 883.68

		Montant
Dépenses à couvrir par des ressources propres	II	48 195.94
Ressources propres disponibles	IV	641 883.68
Solde (IV - II)	V	593 687.74

IV - ANNEXES	IV
ELEMENTS DU BILAN VARIATION DU PATRIMOINE (article R. 2313-3 du CGCT) - ENTREES	A8.1

A8.1 - ETAT DES ENTREES D'IMMOBILISATION

Modalités et date d'acquisition	Désignation du bien	Valeur d'acquisition (coût historique)	Cumul des amortissements	Durée de l'amortissement
Acquisitions à titre onéreux				
23/04/2021	202118-00001 - RECAPITALISATION SPL BEAUNE CONGRES	294 614.00		
Divers				
23/12/2021 23/12/2021	201918-00006 - MT 18 TRX PARACHÈVEMENT ET CONFORTEME AMEN PAYSAGE 202018-00005 - MT 8 SECURISATION DE L'ENCEINTE PALAIS	125.37 19 773.03	24.00 549.00	10 36
TOTAL GENERAL		314 512.40	573.00	

760

IV - ANNEXES	IV
ELEMENTS DU BILAN VARIATION DU PATRIMOINE (article R. 2313-3 du CGCT) - SORTIES	A8.2

Aucun enregistrement ne correspond à la sélection

IV - ANNEXES	IV
ELEMENTS DU BILAN OPERATIONS LIEES AUX CESSIONS	A8.3

A8.3 - OPERATIONS LIEES AUX CESSIONS

Produit des cessions	Réalisations

IV - ANNEXES	IV
ELEMENTS DU BILAN VARIATION DU PATRIMOINE (article L. 300-5 du code de l'urbanisme) - ENTREES	A9.1

Aucun enregistrement ne correspond à la sélection

763

IV - ANNEXES	IV
ELEMENTS DU BILAN VARIATION DU PATRIMOINE (article L. 300-5 du code de l'urbanisme) - SORTIES	A9.2

Aucun enregistrement ne correspond à la sélection

IV – ANNEXES	IV
AUTRES ELEMENTS D'INFORMATIONS – ETAT DU PERSONNEL AU 01/01/N	C1.1

C1.1 – ETAT DU PERSONNEL AU 01/01/N

GRADES OU EMPLOIS (1)	CATEGORIES (2)	EMPLOIS BUDGETAIRES (3)			EFFECTIFS POURVUS SUR EMPLOIS BUDGETAIRES EN ETPT (4)		
		EMPLOIS PERMANENTS À TEMPS COMPLET	EMPLOIS PERMANENTS À TEMPS NON COMPLET	TOTAL	AGENTS TITULAIRES	AGENTS NON TITULAIRES	TOTAL
EMPLOIS FONCTIONNELS (a)							
Directeur général des services Directeur général adjoint des services Directeur général des services techniques Emplois créés au titre de l'article 6-1 de la loi n°84-53							
FILIERE ADMINISTRATIVE (b)							
[...]							
FILIERE TECHNIQUE (c)							
[...]							
FILIERE SOCIALE (d)							
[...]							
FILIERE MEDICO-SOCIALE (e)							
[...]							
FILIERE MEDICO-TECHNIQUE (f)							
[...]							
FILIERE SPORTIVE (g)							
[...]							
FILIERE CULTURELLE (h)							
[...]							
FILIERE ANIMATION (i)							
[...]							
FILIERE POLICE (j)							
[...]							
EMPLOIS NON CITES (k) (5)							
[...]							
TOTAL GENERAL (b + c + d + e + f + g + h + i + j + k)							

(1) Les grades ou emplois sont désignés conformément à la circulaire n° NOR : INTB9500102C du 23 mars 1995. Les emplois fonctionnels sont également comptabilisés dans leur filière d'origine.

(2) Catégories : A, B ou C.

(3) Emplois budgétaires créés par l'assemblée délibérante : les emplois permanents à temps complet sont comptabilisés pour une unité, les emplois à temps non complet sont comptabilisés à hauteur de la quotité de travail prévue par la délibération créant l'emploi.

(4) Equivalent temps plein annuel travaillé (ETPT). Le décompte est proportionnel à l'activité des agents, mesurée par leur quotité de temps de travail et par leur période d'activité sur l'année :

ETPT = Effectifs physiques * quotité de temps de travail * période d'activité dans l'année

Exemple : un agent à temps plein (quotité de travail = 100%) présent toute l'année correspond à 1 ETPT ; un agent à temps partiel, à 80% (quotité de travail = 80%) présent toute l'année correspond à 0,8 ETPT ; un agent à temps partiel, à 80% (quotité de travail = 80%) présent la moitié de l'année (ex : CDD de 6 mois, recrutement à mi-année) correspond à 0,4 ETPT (0,8 * 6/12).

(5) Par exemple : emplois dont les missions ne correspondent pas à un cadre d'emploi existant, « emplois spécifiques » régis par l'article 139 ter de la loi n°84-53 du 26 janvier 1984 etc.

IV – ANNEXES	IV
AUTRES ELEMENTS D'INFORMATIONS – ETAT DU PERSONNEL AU 01/01/N	C1.1

C1.1 – ETAT DU PERSONNEL AU 01/01/N (suite)

AGENTS NON TITULAIRES EN FONCTION AU 01/01/N	CATEGORIES (1)	SECTEUR (2)	REMUNERATION (3)		CONTRAT	
			Indice (8)	Euros	Fondement du contrat (4)	Nature du contrat (5)
Agents occupant un emploi permanent (6)						
[…]						
Agents occupant un emploi non permanent (7)						
[...]						
TOTAL GENERAL						

(1) CATEGORIES: A, B et C.

(2) SECTEUR ADM : Administratif.
TECH : Technique.
URB : Urbanisme (dont aménagement urbain).
S : Social.
MS : Médico-social.
MT : Médico-technique.
SP : Sportif.
CULT : Culturel
ANIM : Animation.
PM : Police.
OTR : Missions non rattachables à une filière.

(3) REMUNERATION : Référence à un indice brut (indiquer le niveau de l'indice brut) de la fonction publique ou en euros annuels bruts (indiquer l'ensemble des éléments de la rémunération brute annuelle).

(4) CONTRAT : Motif du contrat (loi du 26 janvier 1984 modifiée) :
3-a° : article 3, 1ème alinéa : accroissement temporaire d'activité.
3-b : article 3, 2ème alinéa : accroissement saisonnier d'activité.
3-1 : remplacement d'un fonctionnaire autorisé à servir à temps partiel ou indisponible (maladie, maternité...).
3-2 : vacance temporaire d'un emploi.
3-3-1° : absence de cadre d'emplois de fonctionnaires susceptibles d'assurer les fonctions correspondantes.
3-3-2° : emplois du niveau de la catégorie A lorsque les besoins des services ou la nature des fonctions le justifient.
3-3-3° : emplois de secrétaire de mairie des communes de moins de 1 000 habitants et de secrétaire des groupements composés de communes dont la population moyenne est inférieure à ce seuil.
3-3-4° : emplois à temps non complet des communes de moins de 1 000 habitants et des groupements composés de communes dont la population moyenne est inférieure à ce seuil, lorsque la quotité de temps de travail est inférieure à 50 %.
3-3-5° : emplois des communes de moins de 2 000 habitants et des groupements de communes de moins de 10 000 habitants dont la création ou la suppression dépend de la décision d'une autorité qui s'impose à la collectivité ou à l'établissement en matière de création, de changement de périmètre ou de suppression d'un service public.
3-4 : article 21 de la loi n°2012-347 : contrat à durée indéterminée obligatoirement proposée à un agent contractuel.
38 : article 38 travailleurs handicapés catégorie C.
47 : article 47 recrutements directs sur emplois fonctionnels
110 : article 110 collaborateurs de groupes de cabinets.
110-1 : collaborateurs de groupes d'élus.
A : autres (préciser).

(5) Indiquer si l'agent contractuel est titulaire d'un contrat à durée déterminée (CDD) ou d'un contrat à durée indéterminée (CDI). Les contrats particuliers devront être labellisés « A / autres » et feront l'objet d'une précision (ex : contrats aidés).

(6) Occupent un emploi permanent de la fonction publique territoriale, les agents non titulaires recrutés sur le fondement des articles 3-1, 3-2, 3-3, 38 et 47 de la loi n°84-53 du 26 janvier 1984, ainsi que les agents qui sont titulaires d'un contrat à durée indéterminée pris sur le fondement de l'article 21 de la loi n°2012-347.

(7) Occupent un emploi non permanent de la fonction publique territoriale, les agents non titulaires recrutés sur le fondement des articles 3, 110 et 110-1.

(8) Si un contrat fixe comme référence de rémunération un traitement hors échelle, il convient de mentionner le chevron conformément à l'article 6 décret 85-1148 du 20 octobre 1985.

IV – ANNEXES	IV
AUTRES ELEMENTS D'INFORMATIONS ETAT DU PERSONNEL DE LA COLLECTIVITE OU DE L'ETABLISSEMENT DE RATTACHEMENT EMPLOYE PAR LA REGIE	C1.2

C1.2 – ETAT DU PERSONNEL DE LA COLLECTIVITE OU DE L'ETABLISSEMENT DE RATTACHEMENT EMPLOYE PAR LA REGIE (1)

AGENTS TITULAIRES OU NON	CATEGORIES	EFFECTIFS	MONTANT PREVU A L'ARTICLE 6215
[…]			
TOTAL GENERAL			

(1) Cette annexe est servie s'il s'agit d'un budget annexé au budget d'une collectivité locale ou d'un établissement public local et si la collectivité de rattachement a mis à disposition du personnel en vue de l'exploitation du service.

IV – ANNEXE	IV
AUTRES ELEMENTS D'INFORMATION **PRESENTATION AGREGÉE DU BUDGET PRINCIPAL DU SPIC ET DES BUDGETS ANNEXES** **(Uniquement pour les SPIC dotés de l'autonomie financière et de la personnalité morale)**	**C4**

C4– PRESENTATION AGREGÉE DU BUDGET PRINCIPAL DU SPIC ET DES BUDGETS ANNEXES

1 – BUDGET PRINCIPAL DU SPIC

SECTION	Crédits ouverts (1)	Réalisations	Restes à réaliser	Total (2)
EXPLOITATION DEPENSES RECETTES				
INVESTISSEMENT DEPENSES RECETTES				

(1) Cumul du BP, BS et DM.
(2) Cumul des réalisations et restes à réaliser.

2 – BUDGETS ANNEXES (autant de tableaux que de budget) (1)

BUDGET : ...			**Numéro SIRET : …**	
SECTION	**Crédits ouverts (1)**	**Réalisations**	**Restes à réaliser**	**Total (2)**
EXPLOITATION DEPENSES RECETTES				
INVESTISSEMENT DEPENSES RECETTES				

(1) Cumul du BP, BS et DM.
(2) Cumul des réalisations et restes à réaliser.

3 – PRESENTATION AGRÉGÉE

SECTION	Crédits ouverts (1)	Réalisations	Restes à réaliser	Total (2)
EXPLOITATION DEPENSES RECETTES				
INVESTISSEMENT DEPENSES RECETTES				
TOTAL AGREGE DES DEPENSES				
TOTAL AGREGE DES RECETTES				

(1) Cumul du BP, BS et DM.
(2) Cumul des réalisations et restes à réaliser.

VILLE DE BEAUNE – SPL BEAUNE CONGRES - CA - 2021

IV – ANNEXES	IV
ARRETE ET SIGNATURES	**D**

Nombre de membres en exercice : 35
Nombre de membres présents : 0 Nombre
de suffrages exprimés : 0 VOTES :
Pour : 0
Contre : 0
Abstentions : 0

Date de convocation : 24/06/2022

Présenté par (1) M. le Maire.
A Ville de Beaune, le 30/06/2022
M. le Maire

Délibéré par l'assemblée (2), réunie en session
A Ville de Beaune, le 30/06/2022
Les membres de l'assemblée délibérante (2),

.

BECQUET Jean-Luc	
BERNHARD Carole	
BLANC Alain-Pierre	
BOLZE Pierre	
BOUILLET Raphaël	
BRAVARD Marie-France	
BRUNEL Geoffroy	
BYNEN Jean-Jacques	
CAILLAUD Anne	
CHAMPANAY Géraldine	
CHAMPION Jean-François	
CHATEAU Carole	
COSTE Xavier	
DAHLEN Stéphane	
DIERICKX Ariane	
FAIVRE Alexis	
FALCE Philippe	
FEVRE Bernard	
FOUGERE Charlotte	

GLOAGUEN Thibaut	
JEUNET-MANCY Emmanuelle	

LABEAUNE Marie-Odile	
LEFAIX Sophie	
LEVIEL Virginie	
LONGIN Virginie	
MONNOT Eric	
PELLETIER Geneviève	
PIERRON Michel	
PUSSET Olivia	
REPOLT Bernard	
REZIGUE Sihème	
ROUX Philippe	
ROUXEL-SEGAUT Virginie	
SUGUENOT Alain	
VION Jonathan	

Certifié exécutoire par (1) M. le Maire, compte tenu de la transmission en préfecture, le , et de la publication le

A Ville de Beaune, le

(1) Indiquer le maire ou le président de l'organisme.

(2) L'assemblée délibérante étant : le Conseil municipal.

REPUBLIQUE FRANÇAISE

- VILLE DE BEAUNE (1)

AGREGE AU BUDGET PRINCIPAL DE BUDGET PRINCIPAL (2)

Numéro SIRET : 21210054900337

POSTE COMPTABLE : BEAUNE

M 14

Compte administratif

voté par nature

BUDGET : ZA AERODROME (3)

ANNEE 2021

(1) Indiquer la nature juridique et le nom de la collectivité ou de l'établissement (commune, CCAS, EPCI, syndicat mixte, etc).

(2) A renseigner uniquement pour les budgets annexes.

(3) Indiquer le budget concerné : budget principal ou libellé du budget annexe.

Sommaire

I - Informations générales (5)

A - Informations statistiques, fiscales et financières 4
B - Modalités de vote du budget 5

II - Présentation générale du budget

A1 - Vue d'ensemble - Exécution du budget et détail des restes à réaliser 6
A2 - Vue d'ensemble - Section de fonctionnement - Chapitres 7
A3 - Vue d'ensemble - Section d'investissement - Chapitres 9
B1 - Balance générale du budget - Dépenses 11
B2 - Balance générale du budget - Recettes 12

III - Vote du budget

A1 - Section de fonctionnement - Détail des dépenses 13
A2 - Section de fonctionnement - Détail des recettes 14
B1 - Section d'investissement - Détail des dépenses 15
B2 - Section d'investissement - Détail des recettes 16
B3 - Opérations d'équipement - Détail des chapitres et articles 17

IV - Annexes (6)

A - Eléments du bilan

A1 - Présentation croisée par fonction (1) 18
A1.1 - Présentation croisée par fonction - Détail fonctionnement 22
A1.2 - Présentation croisée par fonction - Détail investissement 44
A2.1 - Etat de la dette - Détail des crédits de trésorerie 83
A2.2 - Etat de la dette - Répartition par nature de dette 83
A2.3 - Etat de la dette - Répartition des emprunts par structure de taux 88
A2.4 - Etat de la dette - Typologie de la répartition de l'encours Sans Objet
A2.5 - Etat de la dette - Détail des opérations de couverture Sans Objet
A2.6 - Etat de la dette - Remboursement anticipé d'un emprunt avec refinancement Sans Objet
A2.7 - Etat de la dette - Emprunts renégociés au cours de l'année N Sans Objet
A2.8 - Etat de la dette - Dette pour financer l'emprunt d'un autre organisme Sans Objet
A2.9 - Etat de la dette - Autres dettes Sans Objet
A3 - Méthodes utilisées pour les amortissements 90
A4 - Etat des provisions 91
A5 - Etalement des provisions 93
A6.1 - Equilibre des opérations financières - Dépenses 94
A6.2 - Equilibre des opérations financières - Recettes 95
A7.1.1 - Etats des dépenses et recettes des services d'eau et d'assainissement - Fonctionnement (2) Sans Objet
A7.1.2 - Etats des dépenses et recettes des services d'eau et d'assainissement - Investissement (2) Sans Objet
A7.2.1 - Etats des dépenses et recettes des services assujettis à la TVA - Fonctionnement (3) Sans Objet
A7.2.2 - Etats des dépenses et recettes des services assujettis à la TVA - Investissement (3) Sans Objet
A7.3.1 - Etats de la répartition de la TEOM - Fonctionnement (4) Sans Objet
A7.3.2 - Etats de la répartition de la TEOM - Investissement (4) Sans Objet
A7.4.1 - Etat de ventilation des dépenses liées à la gestion de la crise sanitaire du COVID-19 - Fonctionnement Sans Objet
A7.4.2 - Etat de ventilation des dépenses liées à la gestion de la crise sanitaire du COVID-19 - Investissement Sans Objet
A8 - Etat des charges transférées Sans Objet
A9 - Détail des opérations pour le compte de tiers Sans Objet
A10.1 - Variation du patrimoine (article R. 2313-3 du CGCT) - Entrées 97
A10.2 - Variation du patrimoine (article R. 2313-3 du CGCT) - Sorties 98
A10.3 - Opérations liées aux cessions 100
A10.4- Variation du patrimoine (article L. 300-5 du code de l'urbanisme) - Entrées 101
A10.5 - Variation du patrimoine (article L. 300-5 du code de l'urbanisme) - Sorties 103
A11 - Etat des travaux en régie Sans Objet
A12 - Emploi des crédits communautaires dans le cadre de la subvention globale Sans Objet

B - Engagements hors bilan

B1.1 - Etat des emprunts garantis par la commune ou l'établissement Sans Objet
B1.2 - Calcul du ratio d'endettement relatif aux garanties d'emprunt Sans Objet

VILLE DE BEAUNE - ZA AERODROME - CA - 2021

B1.3 - Etat des contrats de crédit-bail	Sans Objet
B1.4 - Etat des contrats de partenariat public-privé	Sans Objet
B1.5 - Etat des autres engagements donnés	Sans Objet
B1.6 - Etat des engagements reçus	Sans Objet
B1.7 - Liste des concours attribués à des tiers en nature ou en subventions	Sans Objet
B2.1 - Etat des autorisations de programme et des crédits de paiement afférents	Sans Objet
B2.2 - Etat des autorisations d'engagement et des crédits de paiement afférents	Sans Objet
B3 - Emploi des recettes grevées d'une affectation spéciale	Sans Objet

C - Autres éléments d'informations

C1.1 - Etat du personnel	105
C1.2 - Actions de formation des élus	Sans Objet
C2 - Liste des organismes dans lesquels a été pris un engagement financier	Sans Objet
C3.1 - Liste des organismes de regroupement auxquels adhère la commune ou l'établissement	109
C3.2 - Liste des établissements publics créés	Sans Objet
C3.3 - Liste des services individualisés dans un budget annexe	Sans Objet
C3.4 - Liste des services assujettis à la TVA et non érigés en budget annexe	Sans Objet
C3.5 - Présentation agrégée du budget principal et des budgets annexes	Sans Objet
C3.6 - Identification des flux croisés	Sans Objet

D - Décision en matière de taux de contributions directes - Arrêté et signatures

D1 - Décision en matière de taux de contributions directes	Sans Objet
D2 - Arrêté et signatures	110

(1) Cette présentation est obligatoire pour les communes de 3 500 habitants et plus (art. L. 2312-3 du CGCT), les groupements comprenant au moins une commune de 3 500 habitants et plus(art. R. 5211-14 du CGCT) et leurs établissements publics. Il n'a cependant pas à être produit par les services à activité unique érigés en établissement public ou budget annexe. Les autres communes et établissements peuvent les présenter de manière facultative.

(2) Cet état ne peut être produit que par les communes dont la population est inférieure à 500 habitants qui gèrent les services de distribution de l'eau potable et d'assainissement sous formede régie simple sans budget annexe (article L. 2221-11 du CGCT).

(3) Cf. article R. 2313-3 du CCGT.

(4) Cet état est obligatoirement produit par les communes et groupements de communes de 10 000 habitants et plus ayant institué la TEOM et assurant au moins la collecte des déchetsménagers.

(5) Les associations syndicales autorisées doivent utiliser leur état particulier « *Informations générales* » annexé à l'arrêté n° NOR : INTB1237402A, relatif au cadre budgétaire et comptable applicable aux associations syndicales autorisées.

(6) Les associations syndicales autorisées remplissent et joignent uniquement les états qui les concernent au titre de l'exercice et au titre du détail des comptes de bilan.

Préciser, pour chaque annexe, si l'état est sans objet le cas échéant.

Code INSEE	VILLE DE BEAUNE	CA
21054	ZA AERODROME	2021

I – INFORMATIONS GENERALES — I

INFORMATIONS STATISTIQUES, FISCALES ET FINANCIERES — A

Informations statistiques	Valeurs
Population totale (colonne h du recensement INSEE) :	0
Nombre de résidences secondaires (article R. 2313-1 *in fine*) :	
Nom de l'EPCI à fiscalité propre auquel la commune adhère :	

Potentiel fiscal et financier (1)		Valeurs par hab. (population DGF)	Moyennes nationales du potentiel financier par habitants de la strate
Fiscal	Financier		
0.00	0.00	0.00	0.00

	Informations financières – ratios (2)	Valeurs	Moyennes nationales de la strate (3)
1	Dépenses réelles de fonctionnement/population	0.00	
2	Produit des impositions directes/population	0.00	
3	Recettes réelles de fonctionnement/population	0.00	
4	Dépenses d'équipement brut/population	0.00	
5	Encours de dette/population	0.00	
6	DGF/population	0.00	
7	Dépenses de personnel/dépenses réelles de fonctionnement (2)	0.00	
8	Dépenses de fonct. et remb. dette en capital/recettes réelles de fonct. (2)	0.00	
9	Dépenses d'équipement brut/recettes réelles de fonctionnement (2)	0.00	
10	Encours de la dette/recettes réelles de fonctionnement (2)	0.00	

Dans l'ensemble des tableaux, les cases grisées ne doivent pas être remplies.

(1) Il s'agit du potentiel fiscal et du potentiel financier définis à l'article L. 2334-4 du code général des collectivités territoriales qui figurent sur la fiche de répartition de la DGF del'exercice N-1 établie sur la base des informations N-2 (transmise par les services préfectoraux).

(2) Les ratios 1 à 6 sont obligatoires pour les communes de 3 500 habitants et plus et leurs établissements publics administratifs ainsi que pour les EPCI dotés d'une fiscalité proprecomprenant au moins une commune de 3 500 habitants et plus.
Les ratios 7 à 10 sont obligatoires pour les communes de 10 000 habitants et plus et leurs établissements publics administratifs ainsi que pour les EPCI dotés d'une fiscalité propre comprenant au moins une commune de 10 000 habitants et plus (cf. articles L. 2313-1, L. 2313-2, R. 2313-1, R. 2313-2 et R. 5211-15 du CGCT). Pour les caisses des écoles, les EPCI non dotés d'une fiscalité propre et les syndicats mixtes associant exclusivement des communes et des EPCI, il conviendra d'appliquer les ratios prévus respectivement par les articles R. 2313-7, R. 5211-15 et R. 5711-3 du CGCT.

(3) Il convient d'indiquer les moyennes de la catégorie de l'organisme en cause (commune, communauté urbaine, communauté d'agglomération, …) et les sources d'où sont tiréesles informations (statistiques de la direction générale des collectivités locales ou de la direction générale de la comptabilité publique). Il s'agit des moyennes de la dernière année connue.

I - INFORMATIONS GENERALES	I
MODALITES DE VOTE DU BUDGET	B

POUR MEMOIRE

I - L'Assemblée délibérante a voté le présent budget par nature :
- au niveau du chapitre pour la section de fonctionnement (1).
- au niveau du chapitre pour la section d'investissement (1).
- avec les chapitres "opérations d'équipement" de l'état III-B-3 (2)
- avec vote formel sur chacun des chapitres (2)

La liste des articles spécialisés sur lesquels l'ordonnateur ne peut procéder à des virements d'article à article est la suivante :
.....

II - En l'absence de mention au paragraphe I ci - dessus, le budget est réputé voté par chapitre et, en section d'investissement, sans chapitre de dépense "opération d'équipement".

III - Les provisions sont (2) :
- semi - budgétaires (pas d'inscription en recettes de la section d'investissement)

(1) A compléter par "du chapitre" ou "de l'article".
(2) Mention complétée ou Rayer la mention inutile

II - PRESENTATION GENERALE DU COMPTE ADMINISTRATIF	II
VUE D'ENSEMBLE	A1

EXECUTION DU BUDGET

		DEPENSES	RECETTES
REALISATIONS DE L'EXERCICE (mandats et titres)	Section de fonctionnement	a **7 840.97**	g **6 349.59**
	Section d'investissement	b	h
		+	+
REPORTS DE L'EXERCICE N-1	Report en section de fonctionnement (002)	c	i **6 349.42**
	Report en section d'investissement (001)	d	j **14 730.07**
		=	=
	TOTAL (réalisations + reports)	**7 840.97** =a+b+c+d	**27 429.08** =g+h+i+j
RESTES A REALISER A REPORTER EN N+1	Section de fonctionnement	e	k
	Section d'investissement	f	l
	TOTAL des restes à réaliser à reporter en N+1	=e+f	=k+l
RESULTAT CUMULE	Section de fonctionnement	**7 840.97** =a+c+e	**12 699.01** =g+i+k
	Section d'investissement	=b+d+f	**14 730.07** =h+j+l
	TOTAL CUMULE	**7 840.97** =a+b+c+d+e+f	**27 429.08** =g+h+i+j+k+l

DETAIL DES RESTES A REALISER

Chap/Art.	Libellé	Dépenses engagées non mandatées	Titres restant à émettre

II - PRESENTATION GENERALE DU COMPTE ADMINISTRATIF	II
SECTION DE FONCTIONNEMENT - CHAPITRES	A2

DEPENSES DE FONCTIONNEMENT

Chap.	Libellé	Crédits Ouverts	Mandats émis	Rattachements	Restes à réaliser	Crédits annulés
011	CHARGES A CARACTERE GENERAL	81 000.00				81 000.00
65	AUTRES CHARGES DE GESTION COURANTE	7 840.97	7 840.97			
Total des dépenses de gestion courante		88 840.97	7 840.97			81 000.00
Total des dépenses réelles de fonctionnement		88 840.97	7 840.97			81 000.00
023	***VIREMENT A LA SECTION D'INVESTISSEMENT***					
Total des dépenses d'ordre de fonctionnement						
TOTAL		88 840.97	7 840.97			81 000.00
Pour information **D 002 Déficit de fonctionnement reporté de N-1**						

RECETTES DE FONCTIONNEMENT

Chap.	Libellé	Crédits Ouverts	Titres émis	Rattachements	Restes à réaliser	Crédits annulés
74	DOTATIONS, SUBVENTIONS ET PARTICIPATIONS		4 559.00			-4 559.00
75	AUTRES PRODUITS DE GESTION COURANTE	82 491.55	1 790.59			80 700.96
Total des recettes de gestion courante		82 491.55	6 349.59			76 141.96
Total des recettes réelles de fonctionnement		82 491.55	6 349.59			76 141.96
Total des recettes d'ordre de fonctionnement						
TOTAL		82 491.55	6 349.59			76 141.96
Pour information **R 002 Excédent de fonctionnement reporté de N-1**		6 349.42				

II - PRESENTATION GENERALE DU COMPTE ADMINISTRATIF	II
SECTION D'INVESTISSEMENT - CHAPITRES	A3

DEPENSES D'INVESTISSEMENT

Chap.	Libellé	Crédits Ouverts	Mandats émis	Restes à réaliser	Crédits annulés
20 23	IMMOBILISATIONS INCORPORELLES IMMOBILISATIONS EN COURS Total des opérations d'équipement	14 730.07			14 730.07
Total des dépenses d'équipement		14 730.07			14 730.07
Total des dépenses financières					
45x1	Total des opérations pour compte de tiers				
Total des dépenses réelles d'investissement		14 730.07			14 730.07
Total des dépenses d'ordre d'investissement					
TOTAL		14 730.07			14 730.07
Pour information **D 001 Solde d'exécution négatif reporté de N-1**					

RECETTES D'INVESTISSEMENT

Chap.	Libellé	Crédits Ouverts	Titres émis	Restes à réaliser	Crédits annulés
021	***VIREMENT DE LA SECTION DE FONCTIONNEMENT***				
Total des recettes d'ordre d'investissement					
TOTAL					
Pour information **R 001 Solde d'exécution positif reporté de N-1**		14 730.07			

II - PRESENTATION GENERALE DU COMPTE ADMINISTRATIF	II
BALANCE GENERALE DU BUDGET	B1

1 - Mandats émis (y compris sur les restes à réaliser N-1)

	FONCTIONNEMENT	Opérations Réelles	Opérations d'ordre	TOTAL
011 65	CHARGES A CARACTERE GENERAL AUTRES CHARGES DE GESTION COURANTE	7 840.97		7 840.97
	Dépenses de fonctionnement - Total	7 840.97		7 840.97
	Pour information D 002 Déficit de fonctionnement reporté de N-1			

	INVESTISSEMENT	Opérations Réelles	Opérations d'ordre	TOTAL
20 23	IMMOBILISATIONS INCORPORELLES (hors opérations) IMMOBILISATIONS EN COURS (hors opérations)			
	Dépenses d'investissement - Total			
	Pour information D 001 Solde d'exécution négatif reporté de N-1			

II - PRESENTATION GENERALE DU COMPTE ADMINISTRATIF	II
BALANCE GENERALE DU BUDGET	B2

2 - Titres émis (y compris sur les restes à réaliser N-1)

	FONCTIONNEMENT	Opérations Réelles	Opérations d'ordre	TOTAL
74	DOTATIONS, SUBVENTIONS ET PARTICIPATIONS	4 559.00		4 559.00
75	AUTRES PRODUITS DE GESTION COURANTE	1 790.59		1 790.59
	Recettes de fonctionnement - Total	6 349.59		6 349.59
	Pour information R 002 Excédent de fonctionnement reporté de N-1			6 349.42

	INVESTISSEMENT	Opérations Réelles	Opérations d'ordre	TOTAL
	Recettes d'investissement - Total			
	Pour information R 001 Solde d'exécution positif reporté de N-1			14 730.07

SECTION DE FONCTIONNEMENT

III - VOTE DU COMPTE ADMINISTRATIF	III
SECTION DE FONCTIONNEMENT - DETAIL DES DEPENSES	A1

Chap./Art.	Libellé	Crédits Ouverts	Mandats émis	Rattachements	Restes à réaliser	Crédits annulés
011	**CHARGES A CARACTERE GENERAL**	**81 000.00**				**81 000.00**
- 60 - 6050	ACHATS ET VARIATIONS DES STOCKS ACHATS DE MATERIEL EQUIPEMENTS ET TRAVAUX HT	81 000.00 81 000.00				81 000.00 81 000.00
65	**AUTRES CHARGES DE GESTION COURANTE**	**7 840.97**	**7 840.97**			
- 65 - 6542	AUTRES CHARGES DE GESTION COURANTE CREANCES ETEINTES	7 840.97 7 840.97	7 840.97 7 840.97			
TOTAL DES DEPENSES DE GESTION DES SERVICES (a)=011+012+014+65+656		**88 840.97**	**7 840.97**			**81 000.00**
TOTAL DES DEPENSES REELLES (r)=(a)+66+67+68+022		**88 840.97**	**7 840.97**			**81 000.00**

III - VOTE DU COMPTE ADMINISTRATIF	III
SECTION DE FONCTIONNEMENT - DETAIL DES DEPENSES	A1

Chap./Art.	Libellé	Crédits Ouverts	Mandats émis	Rattachements	Restes à réaliser	Crédits annulés
023	*VIREMENT A LA SECTION D'INVESTISSEMENT*					
023	*VIREMENT A LA SECTION D'INVESTISSEMENT*					
TOTAL DES DEPENSES D'ORDRE						

TOTAL DES DEPENSES DE FONCTIONNEMENT DE L'EXERCICE (=total réelles + ordres)	**88 840.97**	**7 840.97**			**81 000.00**

Pour information : D 002 Déficit de fonctionnement reporté de N-1	

Détail du calcul des ICNE au compte 66112

Montant des ICNE de l'exercice	
Montant des ICNE de l'exercice N-1	
= Différence ICNE N - ICNE N-1	

III - VOTE DU COMPTE ADMINISTRATIF	III
SECTION DE FONCTIONNEMENT - DETAIL DES RECETTES	A2

Chap./Art.	Libellé	Crédits Ouverts	Titres émis	Rattachements	Restes à réaliser	Crédits annulés
74	**DOTATIONS, SUBVENTIONS ET PARTICIPATIONS**		**4 559.00**			**-4 559.00**
- 74 -	DOTATIONS ET PARTICIPATIONS		4 559.00			-4 559.00
7461	DOTATION GENERALE DE DECENTRALISATION		4 559.00			-4 559.00
75	**AUTRES PRODUITS DE GESTION COURANTE**	**82 491.55**	**1 790.59**			**80 700.96**
- 75 -	AUTRES PRODUITS DE GESTION COURANTE	82 491.55	1 790.59			80 700.96
7520	REVENUS DES IMMEUBLES HT		1 790.59			-1 790.59
	EXCEDENT OU DEFICIT PAR BUDGETS ANNEXES ADM					
7552	PRISE EN CHARGE DU DEFICIT PAR LE BUDGET PRINCIPAL	82 491.55				82 491.55
TOTAL DES RECETTES DE GESTION DES SERVICES (a)=70+73+74+75+013		**82 491.55**	**6 349.59**			**76 141.96**
TOTAL DES RECETTES REELLES (r)=(a)+76+77+78		**82 491.55**	**6 349.59**			**76 141.96**
TOTAL DES RECETTES D'ORDRE						

TOTAL DES RECETTES DE FONCTIONNEMENT DE L'EXERCICE (=total réelles + ordres)		**82 491.55**	**6 349.59**			**76 141.96**

Pour information : R 002 Excédent de fonctionnement reporté de N-1	**6 349.42**

Détail du calcul des ICNE au compte 7622

Montant des ICNE de l'exercice	
Montant des ICNE de l'exercice N-1	
= Différence ICNE N - ICNE N-1	

SECTION D'INVESTISSEMENT

III - VOTE DU COMPTE ADMINISTRATIF	III
SECTION D'INVESTISSEMENT - DETAIL DES DEPENSES	B1

Chap./Art.	Libellé	Crédits Ouverts	Mandats émis	Restes à réaliser	Crédits annulés
20	**IMMOBILISATIONS INCORPORELLES**	**14 730.07**			**14 730.07**
- 20 -	IMMOBILISATIONS INCORPORELLES	14 730.07			14 730.07
2031	FRAIS D'ETUDES, RECHERCHE OU DEVELOPPEMENT FRAIS D'ETUDES	14 730.07			14 730.07
23	**IMMOBILISATIONS EN COURS**				
- 23 -	IMMOBILISATIONS EN COURS				
2315	IMMOBILISATIONS CORPORELLES EN COURS INSTALLATIONS, MATERIEL ET OUTILLAGE TECHNIQUES				
TOTAL DES DEPENSES D'EQUIPEMENT		**14 730.07**			**14 730.07**
TOTAL DES DEPENSES FINANCIERES					
TOTAL DES DEPENSES D'OPERATIONS POUR COMPTE DE TIERS					
TOTAL DES DEPENSES REELLES		**14 730.07**			**14 730.07**

III - VOTE DU COMPTE ADMINISTRATIF	III
SECTION D'INVESTISSEMENT - DETAIL DES DEPENSES	B1

Chap./Art.	Libellé	Crédits Ouverts	Mandats émis	Restes à réaliser	Crédits annulés
TOTAL DES DEPENSES D'ORDRE					

TOTAL DES DEPENSES D'INVESTISSEMENT DE L'EXERCICE (=total réelles + ordres)	14 730.07			14 730.07

Pour information : D 001 Solde d'exécution négatif reporté de N-1	

III - VOTE DU COMPTE ADMINISTRATIF	III
SECTION D'INVESTISSEMENT - DETAIL DES RECETTES	B2

Chap./Art.	Libellé	Crédits Ouverts	Titres émis	Restes à réaliser	Crédits annulés
TOTAL DES RECETTES D'EQUIPEMENT					
TOTAL DES RECETTES FINANCIERES					
TOTAL DES RECETTES D'OPERATIONS POUR COMPTE DE TIERS					
TOTAL DES RECETTES REELLES					

III - VOTE DU COMPTE ADMINISTRATIF	III
SECTION D'INVESTISSEMENT - DETAIL DES RECETTES	B2

Chap./Art.	Libellé	Crédits Ouverts	Titres émis	Restes à réaliser	Crédits annulés
021	*VIREMENT DE LA SECTION DE FONCTIONNEMENT*				
021	*VIREMENT A LA SECTION FONCTIONNEMENT*				
TOTAL DES RECETTES D'ORDRE					

TOTAL DES RECETTES D'INVESTISSEMENT DE L'EXERCICE (=total réelles + ordres)				

Pour information : R 001 Solde d'exécution positif reporté de N-1	14 730.07

III - VOTE DU BUDGET	III
DETAIL DES CHAPITRES D'OPERATION D'EQUIPEMENT	B3

OPERATION D'EQUIPEMENT N° : 201505 Libellé : AMENAGEMENT DE L'AERODROME

POUR INFORMATION

Art.	LIBELLE	Crédits Ouverts	Réalisations émises	Restes à réaliser	Crédits annulés	Pour mémoire cumul Réalisat.
	TOTAL DEPENSES					
23	IMMOBILISATIONS EN COURS					
2312	TERRAINS					
23120	TERRAINS					
	Solde du financement (Recettes - Dépenses)	0.00	0.00	0.00	0.00	0.00

IV - ANNEXES	IV
PRESENTATION CROISEE PAR FONCTION - VUE D'ENSEMBLE	A1

FONCTIONNEMENT

No	Libellé	TOTAL	Non ventilables 01	0 SCES GENERAUX ADM.PUBLIQUES LOCALES
REALISATIONS (de l'exercice + restes à réaliser N-1)				
Total dépenses		**7 840.97**	**7 840.97**	
Total recettes		**12 699.01**	**6 349.42**	**6 349.59**
Solde de fonctionnement		**4 858.04**	**-1 491.55**	**6 349.59**
RESTES A REALISER au 31/12/N				
Total RAR dépenses				
Total RAR recettes				
Solde RAR fonctionnement				

IV - ANNEXES	IV
PRESENTATION CROISEE PAR FONCTION - VUE D'ENSEMBLE	A1

FONCTIONNEMENT

No	Libellé	TOTAL	Non ventilables 01	0 SCES GENERAUX ADM.PUBLIQUES LOCALES
DEPENSES		**7 840.97**	**7 840.97**	
Dépenses réelles		7 840.97	7 840.97	
011 65	CHARGES A CARACTERE GENERAL AUTRES CHARGES DE GESTION COURANTE	7 840.97	7 840.97	
Dépenses d'ordre				
023	***VIREMENT A LA SECTION D'INVESTISSEMENT***			
002 Déficit de fonctionnement reporté				
RECETTES		**12 699.01**	**6 349.42**	**6 349.59**
Recettes réelles		6 349.59		6 349.59
74 75	DOTATIONS, SUBVENTIONS ET PARTICIPATIONS AUTRES PRODUITS DE GESTION COURANTE	4 559.00 1 790.59		4 559.00 1 790.59
Recettes d'ordre				
002 Excédent de fonctionnement reporté		6 349.42	6 349.42	

IV - ANNEXES	IV
ELEMENTS DU BILAN PRESENTATION CROISEE PAR FONCTION	**A1**

FONCTIONNEMENT

Fonction 0 *SCES GENERAUX ADM.PUBLIQUES LOCALES*

(DETAIL DES SOUS-FONCTIONS)

No	LIBELLE	TOTAL	01 OPERATIONS NON VENTILABLES	02 ADMINISTRATION GENERALE
DEPENSES		**7 840.97**	**7 840.97**	
Réalisations		**7 840.97**	**7 840.97**	
002	RESULTAT REPORTE DE FONCTIONNEMENT			
65	AUTRES CHARGES DE GESTION COURANTE	7 840.97	7 840.97	
023	***VIREMENT A LA SECTION D'INVESTISSEMENT***			
Restes à réaliser au 31/12				
RECETTES		**12 699.01**	**6 349.42**	**6 349.59**
Réalisations		**12 699.01**	**6 349.42**	**6 349.59**
002	RESULTAT REPORTE DE FONCTIONNEMENT	6 349.42	6 349.42	
74	DOTATIONS, SUBVENTIONS ET PARTICIPATIONS	4 559.00		4 559.00
75	AUTRES PRODUITS DE GESTION COURANTE	1 790.59		1 790.59
Restes à réaliser au 31/12				
SOLDE		**4 858.04**	**-1 491.55**	**6 349.59**

IV - ANNEXES	IV
ELEMENTS DU BILAN PRESENTATION CROISEE PAR FONCTION	**A1**

FONCTIONNEMENT

Fonction 1 *SECURITE ET SALUBRITE PUBLIQUE*

(DETAIL DES SOUS-FONCTIONS)

No	LIBELLE	TOTAL
SOLDE		

IV - ANNEXES	IV
ELEMENTS DU BILAN PRESENTATION CROISEE PAR FONCTION	**A1**

FONCTIONNEMENT

Fonction 2 *ENSEIGNEMENT - FORMATION*

(DETAIL DES SOUS-FONCTIONS)

No	LIBELLE	TOTAL
SOLDE		

IV - ANNEXES	IV
ELEMENTS DU BILAN PRESENTATION CROISEE PAR FONCTION	**A1**

FONCTIONNEMENT

Fonction 3 *CULTURE*

(DETAIL DES SOUS-FONCTIONS)

No	LIBELLE	TOTAL
SOLDE		

IV - ANNEXES	IV
ELEMENTS DU BILAN PRESENTATION CROISEE PAR FONCTION	**A1**

FONCTIONNEMENT

Fonction 4 *SPORTS ET JEUNESSE*

(DETAIL DES SOUS-FONCTIONS)

No	LIBELLE	TOTAL
SOLDE		

IV - ANNEXES	IV
ELEMENTS DU BILAN PRESENTATION CROISEE PAR FONCTION	**A1**

FONCTIONNEMENT

Fonction 5 *INTERVENTIONS SOCIALES ET SANTE*

(DETAIL DES SOUS-FONCTIONS)

No	LIBELLE	TOTAL
SOLDE		

IV - ANNEXES	IV
ELEMENTS DU BILAN PRESENTATION CROISEE PAR FONCTION	**A1**

FONCTIONNEMENT

Fonction 6 *FAMILLE*

(DETAIL DES SOUS-FONCTIONS)

No	LIBELLE	TOTAL
SOLDE		

IV - ANNEXES	IV
ELEMENTS DU BILAN PRESENTATION CROISEE PAR FONCTION	**A1**

FONCTIONNEMENT

Fonction 7 *LOGEMENT*

(DETAIL DES SOUS-FONCTIONS)

No	LIBELLE	TOTAL
SOLDE		

IV - ANNEXES	IV
ELEMENTS DU BILAN PRESENTATION CROISEE PAR FONCTION	**A1**

FONCTIONNEMENT

Fonction 8 *AMENAGEMENT ET SERVICE URBAIN, ENVIRONNEMENT*

(DETAIL DES SOUS-FONCTIONS)

No	LIBELLE	TOTAL
DEPENSES		
Réalisations		
011	CHARGES A CARACTERE GENERAL	
Restes à réaliser au 31/12		
SOLDE		

IV - ANNEXES	IV
ELEMENTS DU BILAN PRESENTATION CROISEE PAR FONCTION	**A1**

FONCTIONNEMENT

Fonction 9 *ACTION ECONOMIQUE*

(DETAIL DES SOUS-FONCTIONS)

No	LIBELLE	TOTAL
SOLDE		

IV - ANNEXES	IV
ELEMENTS DU BILAN PRESENTATION CROISEE PAR FONCTION	**A1**

FONCTIONNEMENT

Fonction 0 *SCES GENERAUX ADM.PUBLIQUES LOCALES*

(DETAIL DES RUBRIQUES)

No	LIBELLE	TOTAL	01 OPERATIONS NON VENTILABLES	020 ADMINISTRATION GENERALE DE LA COLLECTIVITE
DEPENSES		**7 840.97**	**7 840.97**	
Réalisations		**7 840.97**	**7 840.97**	
002	RESULTAT REPORTE DE FONCTIONNEMENT			
65	AUTRES CHARGES DE GESTION COURANTE	7 840.97	7 840.97	
023	***VIREMENT A LA SECTION D'INVESTISSEMENT***			
Restes à réaliser au 31/12				
RECETTES		**12 699.01**	**6 349.42**	**6 349.59**
Réalisations		**12 699.01**	**6 349.42**	**6 349.59**
002	RESULTAT REPORTE DE FONCTIONNEMENT	6 349.42	6 349.42	
74	DOTATIONS, SUBVENTIONS ET PARTICIPATIONS	4 559.00		4 559.00
75	AUTRES PRODUITS DE GESTION COURANTE	1 790.59		1 790.59
Restes à réaliser au 31/12				
SOLDE		**4 858.04**	**-1 491.55**	**6 349.59**

IV - ANNEXES	IV
ELEMENTS DU BILAN PRESENTATION CROISEE PAR FONCTION	**A1**

FONCTIONNEMENT

Fonction 1 *SECURITE ET SALUBRITE PUBLIQUE*

(DETAIL DES RUBRIQUES)

No	LIBELLE	TOTAL
SOLDE		

IV - ANNEXES	IV
ELEMENTS DU BILAN PRESENTATION CROISEE PAR FONCTION	**A1**

FONCTIONNEMENT

Fonction 2 *ENSEIGNEMENT - FORMATION*

(DETAIL DES RUBRIQUES)

No	LIBELLE	TOTAL
SOLDE		

IV - ANNEXES	IV
ELEMENTS DU BILAN PRESENTATION CROISEE PAR FONCTION	**A1**

FONCTIONNEMENT

Fonction 3 *CULTURE*

(DETAIL DES RUBRIQUES)

No	LIBELLE	TOTAL
SOLDE		

IV - ANNEXES	IV
ELEMENTS DU BILAN PRESENTATION CROISEE PAR FONCTION	**A1**

FONCTIONNEMENT

Fonction 4 *SPORTS ET JEUNESSE*

(DETAIL DES RUBRIQUES)

No	LIBELLE	TOTAL
SOLDE		

IV - ANNEXES	IV
ELEMENTS DU BILAN PRESENTATION CROISEE PAR FONCTION	**A1**

FONCTIONNEMENT

Fonction 5 *INTERVENTIONS SOCIALES ET SANTE*

(DETAIL DES RUBRIQUES)

No	LIBELLE	TOTAL
SOLDE		

IV - ANNEXES	IV
ELEMENTS DU BILAN PRESENTATION CROISEE PAR FONCTION	**A1**

FONCTIONNEMENT

Fonction 6 *FAMILLE*

(DETAIL DES RUBRIQUES)

No	LIBELLE	TOTAL
SOLDE		

IV - ANNEXES	IV
ELEMENTS DU BILAN PRESENTATION CROISEE PAR FONCTION	**A1**

FONCTIONNEMENT

Fonction 7 *LOGEMENT*

(DETAIL DES RUBRIQUES)

No	LIBELLE	TOTAL
SOLDE		

IV - ANNEXES	IV
ELEMENTS DU BILAN PRESENTATION CROISEE PAR FONCTION	**A1**

FONCTIONNEMENT

Fonction 8 *AMENAGEMENT ET SERVICE URBAIN, ENVIRONNEMENT*

(DETAIL DES RUBRIQUES)

No	LIBELLE	TOTAL
DEPENSES		
Réalisations		
011	CHARGES A CARACTERE GENERAL	
Restes à réaliser au 31/12		
SOLDE		

IV - ANNEXES	IV
ELEMENTS DU BILAN PRESENTATION CROISEE PAR FONCTION	**A1**

FONCTIONNEMENT

Fonction 9 *ACTION ECONOMIQUE*

(DETAIL DES RUBRIQUES)

No	LIBELLE	TOTAL
SOLDE		

IV - ANNEXES	IV
ELEMENTS DU BILAN PRESENTATION CROISEE PAR FONCTION	**A1**

FONCTIONNEMENT

Fonction 0 *SCES GENERAUX ADM.PUBLIQUES LOCALES*

(DETAIL DES SOUS-RUBRIQUES)

No	LIBELLE	TOTAL	01 OPERATIONS NON VENTILABLES	020 ADMINISTRATION GENERALE DE LA COLLECTIVITE
DEPENSES		**7 840.97**	**7 840.97**	
Réalisations		**7 840.97**	**7 840.97**	
002	RESULTAT REPORTE DE FONCTIONNEMENT			
65	AUTRES CHARGES DE GESTION COURANTE	7 840.97	7 840.97	
023	***VIREMENT A LA SECTION D'INVESTISSEMENT***			
Restes à réaliser au 31/12				
RECETTES		**12 699.01**	**6 349.42**	**6 349.59**
Réalisations		**12 699.01**	**6 349.42**	**6 349.59**
002	RESULTAT REPORTE DE FONCTIONNEMENT	6 349.42	6 349.42	
74	DOTATIONS, SUBVENTIONS ET PARTICIPATIONS	4 559.00		4 559.00
75	AUTRES PRODUITS DE GESTION COURANTE	1 790.59		1 790.59
Restes à réaliser au 31/12				
SOLDE		**4 858.04**	**-1 491.55**	**6 349.59**

IV - ANNEXES	IV
ELEMENTS DU BILAN PRESENTATION CROISEE PAR FONCTION	**A1**

FONCTIONNEMENT

Fonction 1 *SECURITE ET SALUBRITE PUBLIQUE*

(DETAIL DES SOUS-RUBRIQUES)

No	LIBELLE	TOTAL
SOLDE		

IV - ANNEXES	IV
ELEMENTS DU BILAN PRESENTATION CROISEE PAR FONCTION	**A1**

FONCTIONNEMENT

Fonction 2 *ENSEIGNEMENT - FORMATION*

(DETAIL DES SOUS-RUBRIQUES)

No	LIBELLE	TOTAL
SOLDE		

IV - ANNEXES	IV
ELEMENTS DU BILAN PRESENTATION CROISEE PAR FONCTION	**A1**

FONCTIONNEMENT

Fonction 3 *CULTURE*

(DETAIL DES SOUS-RUBRIQUES)

No	LIBELLE	TOTAL
SOLDE		

IV - ANNEXES	IV
ELEMENTS DU BILAN PRESENTATION CROISEE PAR FONCTION	**A1**

FONCTIONNEMENT

Fonction 4 *SPORTS ET JEUNESSE*

(DETAIL DES SOUS-RUBRIQUES)

No	LIBELLE	TOTAL
SOLDE		

IV - ANNEXES	IV
ELEMENTS DU BILAN PRESENTATION CROISEE PAR FONCTION	**A1**

FONCTIONNEMENT

Fonction 5 *INTERVENTIONS SOCIALES ET SANTE*

(DETAIL DES SOUS-RUBRIQUES)

No	LIBELLE	TOTAL
SOLDE		

IV - ANNEXES	IV
ELEMENTS DU BILAN PRESENTATION CROISEE PAR FONCTION	**A1**

FONCTIONNEMENT

Fonction 6 *FAMILLE*

(DETAIL DES SOUS-RUBRIQUES)

No	LIBELLE	TOTAL
SOLDE		

IV - ANNEXES	IV
ELEMENTS DU BILAN PRESENTATION CROISEE PAR FONCTION	**A1**

FONCTIONNEMENT

Fonction 7 *LOGEMENT*

(DETAIL DES SOUS-RUBRIQUES)

No	LIBELLE	TOTAL
SOLDE		

IV - ANNEXES	IV
ELEMENTS DU BILAN PRESENTATION CROISEE PAR FONCTION	**A1**

FONCTIONNEMENT

Fonction 8 *AMENAGEMENT ET SERVICE URBAIN, ENVIRONNEMENT*

(DETAIL DES SOUS-RUBRIQUES)

No	LIBELLE	TOTAL
DEPENSES		
Réalisations		
011	CHARGES A CARACTERE GENERAL	
Restes à réaliser au 31/12		
SOLDE		

IV - ANNEXES	IV
ELEMENTS DU BILAN PRESENTATION CROISEE PAR FONCTION	**A1**

FONCTIONNEMENT

Fonction 9 *ACTION ECONOMIQUE*

(DETAIL DES SOUS-RUBRIQUES)

No	LIBELLE	TOTAL
SOLDE		

IV - ANNEXES	IV
ELEMENTS DU BILAN PRESENTATION CROISEE PAR FONCTION	**A1**

INVESTISSEMENT

Fonction 0 *SCES GENERAUX ADM.PUBLIQUES LOCALES*

(DETAIL RUBRIQUE)

No	LIBELLE	TOTAL	020 ADMINISTRATION GENERALE DE LA COLLECTIVITE
DEPENSES			
Réalisations			
20	IMMOBILISATIONS INCORPORELLES		
Restes à réaliser au 31/12			
RECETTES		**14 730.07**	**14 730.07**
Réalisations		**14 730.07**	**14 730.07**
001 021	RESULTAT REPORTE D'INVESTISSEMENT VIREMENT DE LA SECTION DE FONCTIONNEMENT	14 730.07	14 730.07
Restes à réaliser au 31/12			
SOLDE		**14 730.07**	**14 730.07**

IV - ANNEXES	IV
ELEMENTS DU BILAN PRESENTATION CROISEE PAR FONCTION	**A1**

INVESTISSEMENT

Fonction 1 *SECURITE ET SALUBRITE PUBLIQUE*

(DETAIL RUBRIQUE)

No	LIBELLE	TOTAL
DEPENSES		
Réalisations		
Restes à réaliser au 31/12		
RECETTES		
Réalisations		
Restes à réaliser au 31/12		
SOLDE		

IV - ANNEXES	IV
ELEMENTS DU BILAN PRESENTATION CROISEE PAR FONCTION	**A1**

INVESTISSEMENT

Fonction 2 *ENSEIGNEMENT - FORMATION*

(DETAIL RUBRIQUE)

No	LIBELLE	TOTAL
DEPENSES		
Réalisations		
Restes à réaliser au 31/12		
RECETTES		
Réalisations		
Restes à réaliser au 31/12		
SOLDE		

IV - ANNEXES	IV
ELEMENTS DU BILAN PRESENTATION CROISEE PAR FONCTION	**A1**

INVESTISSEMENT

Fonction 3 *CULTURE*

(DETAIL RUBRIQUE)

No	LIBELLE	TOTAL
DEPENSES		
Réalisations		
Restes à réaliser au 31/12		
RECETTES		
Réalisations		
Restes à réaliser au 31/12		
SOLDE		

IV - ANNEXES	IV
ELEMENTS DU BILAN PRESENTATION CROISEE PAR FONCTION	**A1**

INVESTISSEMENT

Fonction 4 *SPORTS ET JEUNESSE*

(DETAIL RUBRIQUE)

No	LIBELLE	TOTAL
DEPENSES		
Réalisations		
Restes à réaliser au 31/12		
RECETTES		
Réalisations		
Restes à réaliser au 31/12		
SOLDE		

IV - ANNEXES	IV
ELEMENTS DU BILAN PRESENTATION CROISEE PAR FONCTION	**A1**

INVESTISSEMENT

Fonction 5 *INTERVENTIONS SOCIALES ET SANTE*

(DETAIL RUBRIQUE)

No	LIBELLE	TOTAL
DEPENSES		
Réalisations		
Restes à réaliser au 31/12		
RECETTES		
Réalisations		
Restes à réaliser au 31/12		
SOLDE		

IV - ANNEXES	IV
ELEMENTS DU BILAN PRESENTATION CROISEE PAR FONCTION	**A1**

INVESTISSEMENT

Fonction 6 *FAMILLE*

(DETAIL RUBRIQUE)

No	LIBELLE	TOTAL
DEPENSES		
Réalisations		
Restes à réaliser au 31/12		
RECETTES		
Réalisations		
Restes à réaliser au 31/12		
SOLDE		

IV - ANNEXES	IV
ELEMENTS DU BILAN PRESENTATION CROISEE PAR FONCTION	**A1**

INVESTISSEMENT

Fonction 7 *LOGEMENT*

(DETAIL RUBRIQUE)

No	LIBELLE	TOTAL
DEPENSES		
Réalisations		
Restes à réaliser au 31/12		
RECETTES		
Réalisations		
Restes à réaliser au 31/12		
SOLDE		

IV - ANNEXES	IV
ELEMENTS DU BILAN PRESENTATION CROISEE PAR FONCTION	**A1**

INVESTISSEMENT

Fonction 8 *AMENAGEMENT ET SERVICE URBAIN, ENVIRONNEMENT*

(DETAIL RUBRIQUE)

No	LIBELLE	TOTAL
DEPENSES		
Réalisations		
23	IMMOBILISATIONS EN COURS	
Restes à réaliser au 31/12		
RECETTES		
Réalisations		
Restes à réaliser au 31/12		
SOLDE		

IV - ANNEXES	IV
ELEMENTS DU BILAN PRESENTATION CROISEE PAR FONCTION	**A1**

INVESTISSEMENT

Fonction 9 *ACTION ECONOMIQUE*

(DETAIL RUBRIQUE)

No	LIBELLE	TOTAL
DEPENSES		
Réalisations		
Restes à réaliser au 31/12		
RECETTES		
Réalisations		
Restes à réaliser au 31/12		
SOLDE		

IV - ANNEXES	IV
ELEMENTS DU BILAN PRESENTATION CROISEE PAR FONCTION	**A1**

INVESTISSEMENT

Fonction 0 *SCES GENERAUX ADM.PUBLIQUES LOCALES*

(DETAIL SOUS-FONCTION)

No	LIBELLE	TOTAL	02 ADMINISTRATION GENERALE
DEPENSES			
Réalisations			
20	IMMOBILISATIONS INCORPORELLES		
Restes à réaliser au 31/12			
RECETTES		**14 730.07**	**14 730.07**
Réalisations		**14 730.07**	**14 730.07**
001 021	RESULTAT REPORTE D'INVESTISSEMENT VIREMENT DE LA SECTION DE FONCTIONNEMENT	14 730.07	14 730.07
Restes à réaliser au 31/12			
SOLDE		**14 730.07**	**14 730.07**

IV - ANNEXES	IV
ELEMENTS DU BILAN PRESENTATION CROISEE PAR FONCTION	**A1**

INVESTISSEMENT

Fonction 1 *SECURITE ET SALUBRITE PUBLIQUE*

(DETAIL SOUS-FONCTION)

No	LIBELLE	TOTAL
DEPENSES		
Réalisations		
Restes à réaliser au 31/12		
RECETTES		
Réalisations		
Restes à réaliser au 31/12		
SOLDE		

IV - ANNEXES	IV
ELEMENTS DU BILAN PRESENTATION CROISEE PAR FONCTION	**A1**

INVESTISSEMENT

Fonction 2 *ENSEIGNEMENT - FORMATION*

(DETAIL SOUS-FONCTION)

No	LIBELLE	TOTAL
DEPENSES		
Réalisations		
Restes à réaliser au 31/12		
RECETTES		
Réalisations		
Restes à réaliser au 31/12		
SOLDE		

IV - ANNEXES	IV
ELEMENTS DU BILAN PRESENTATION CROISEE PAR FONCTION	**A1**

INVESTISSEMENT

Fonction 3 *CULTURE*

(DETAIL SOUS-FONCTION)

No	LIBELLE	TOTAL
DEPENSES		
Réalisations		
Restes à réaliser au 31/12		
RECETTES		
Réalisations		
Restes à réaliser au 31/12		
SOLDE		

IV - ANNEXES	IV
ELEMENTS DU BILAN PRESENTATION CROISEE PAR FONCTION	**A1**

INVESTISSEMENT

Fonction 4 *SPORTS ET JEUNESSE*

(DETAIL SOUS-FONCTION)

No	LIBELLE	TOTAL
DEPENSES		
Réalisations		
Restes à réaliser au 31/12		
RECETTES		
Réalisations		
Restes à réaliser au 31/12		
SOLDE		

IV - ANNEXES	IV
ELEMENTS DU BILAN PRESENTATION CROISEE PAR FONCTION	**A1**

INVESTISSEMENT

Fonction 5 *INTERVENTIONS SOCIALES ET SANTE*

(DETAIL SOUS-FONCTION)

No	LIBELLE	TOTAL
DEPENSES		
Réalisations		
Restes à réaliser au 31/12		
RECETTES		
Réalisations		
Restes à réaliser au 31/12		
SOLDE		

IV - ANNEXES	IV
ELEMENTS DU BILAN PRESENTATION CROISEE PAR FONCTION	**A1**

INVESTISSEMENT

Fonction 6 *FAMILLE*

(DETAIL SOUS-FONCTION)

No	LIBELLE	TOTAL
DEPENSES		
Réalisations		
Restes à réaliser au 31/12		
RECETTES		
Réalisations		
Restes à réaliser au 31/12		
SOLDE		

IV - ANNEXES	IV
ELEMENTS DU BILAN PRESENTATION CROISEE PAR FONCTION	**A1**

INVESTISSEMENT

Fonction 7 *LOGEMENT*

(DETAIL SOUS-FONCTION)

No	LIBELLE	TOTAL
DEPENSES		
Réalisations		
Restes à réaliser au 31/12		
RECETTES		
Réalisations		
Restes à réaliser au 31/12		
SOLDE		

IV - ANNEXES	IV
ELEMENTS DU BILAN PRESENTATION CROISEE PAR FONCTION	**A1**

INVESTISSEMENT

Fonction 8 *AMENAGEMENT ET SERVICE URBAIN, ENVIRONNEMENT*

(DETAIL SOUS-FONCTION)

No	LIBELLE	TOTAL
DEPENSES		
Réalisations		
23	IMMOBILISATIONS EN COURS	
Restes à réaliser au 31/12		
RECETTES		
Réalisations		
Restes à réaliser au 31/12		
SOLDE		

IV - ANNEXES	IV
ELEMENTS DU BILAN PRESENTATION CROISEE PAR FONCTION	**A1**

INVESTISSEMENT

Fonction 9 *ACTION ECONOMIQUE*

(DETAIL SOUS-FONCTION)

No	LIBELLE	TOTAL
DEPENSES		
Réalisations		
Restes à réaliser au 31/12		
RECETTES		
Réalisations		
Restes à réaliser au 31/12		
SOLDE		

IV - ANNEXES	IV
ELEMENTS DU BILAN PRESENTATION CROISEE PAR FONCTION	**A1**

INVESTISSEMENT

Fonction 0 *SCES GENERAUX ADM.PUBLIQUES LOCALES*

(DETAIL SOUS-RUBRIQUE)

No	LIBELLE	TOTAL	020 ADMINISTRATION GENERALE DE LA COLLECTIVITE
DEPENSES			
Réalisations			
20	IMMOBILISATIONS INCORPORELLES		
Restes à réaliser au 31/12			
RECETTES		**14 730.07**	**14 730.07**
Réalisations		**14 730.07**	**14 730.07**
001 021	RESULTAT REPORTE D'INVESTISSEMENT VIREMENT DE LA SECTION DE FONCTIONNEMENT	14 730.07	14 730.07
Restes à réaliser au 31/12			
SOLDE		**14 730.07**	**14 730.07**

IV - ANNEXES	IV
ELEMENTS DU BILAN PRESENTATION CROISEE PAR FONCTION	**A1**

INVESTISSEMENT

Fonction 1 *SECURITE ET SALUBRITE PUBLIQUE*

(DETAIL SOUS-RUBRIQUE)

No	LIBELLE	TOTAL
DEPENSES		
Réalisations		
Restes à réaliser au 31/12		
RECETTES		
Réalisations		
Restes à réaliser au 31/12		
SOLDE		

IV - ANNEXES	IV
ELEMENTS DU BILAN PRESENTATION CROISEE PAR FONCTION	**A1**

INVESTISSEMENT

Fonction 2 *ENSEIGNEMENT - FORMATION*

(DETAIL SOUS-RUBRIQUE)

No	LIBELLE	TOTAL
DEPENSES		
Réalisations		
Restes à réaliser au 31/12		
RECETTES		
Réalisations		
Restes à réaliser au 31/12		
SOLDE		

IV - ANNEXES	IV
ELEMENTS DU BILAN PRESENTATION CROISEE PAR FONCTION	**A1**

INVESTISSEMENT

Fonction 3 *CULTURE*

(DETAIL SOUS-RUBRIQUE)

No	LIBELLE	TOTAL
DEPENSES		
Réalisations		
Restes à réaliser au 31/12		
RECETTES		
Réalisations		
Restes à réaliser au 31/12		
SOLDE		

IV - ANNEXES	IV
ELEMENTS DU BILAN PRESENTATION CROISEE PAR FONCTION	**A1**

INVESTISSEMENT

Fonction 4 *SPORTS ET JEUNESSE*

(DETAIL SOUS-RUBRIQUE)

No	LIBELLE	TOTAL
DEPENSES		
Réalisations		
Restes à réaliser au 31/12		
RECETTES		
Réalisations		
Restes à réaliser au 31/12		
SOLDE		

IV - ANNEXES	IV
ELEMENTS DU BILAN PRESENTATION CROISEE PAR FONCTION	**A1**

INVESTISSEMENT

Fonction 5 *INTERVENTIONS SOCIALES ET SANTE*

(DETAIL SOUS-RUBRIQUE)

No	LIBELLE	TOTAL
DEPENSES		
Réalisations		
Restes à réaliser au 31/12		
RECETTES		
Réalisations		
Restes à réaliser au 31/12		
SOLDE		

IV - ANNEXES	IV
ELEMENTS DU BILAN PRESENTATION CROISEE PAR FONCTION	**A1**

INVESTISSEMENT

Fonction 6 *FAMILLE*

(DETAIL SOUS-RUBRIQUE)

No	LIBELLE	TOTAL
DEPENSES		
Réalisations		
Restes à réaliser au 31/12		
RECETTES		
Réalisations		
Restes à réaliser au 31/12		
SOLDE		

IV - ANNEXES	IV
ELEMENTS DU BILAN PRESENTATION CROISEE PAR FONCTION	**A1**

INVESTISSEMENT

Fonction 7 *LOGEMENT*

(DETAIL SOUS-RUBRIQUE)

No	LIBELLE	TOTAL
DEPENSES		
Réalisations		
Restes à réaliser au 31/12		
RECETTES		
Réalisations		
Restes à réaliser au 31/12		
SOLDE		

IV - ANNEXES	IV
ELEMENTS DU BILAN PRESENTATION CROISEE PAR FONCTION	**A1**

INVESTISSEMENT

Fonction 8 *AMENAGEMENT ET SERVICE URBAIN, ENVIRONNEMENT*

(DETAIL SOUS-RUBRIQUE)

No	LIBELLE	TOTAL
DEPENSES		
Réalisations		
23	IMMOBILISATIONS EN COURS	
Restes à réaliser au 31/12		
RECETTES		
Réalisations		
Restes à réaliser au 31/12		
SOLDE		

IV - ANNEXES	IV
ELEMENTS DU BILAN PRESENTATION CROISEE PAR FONCTION	**A1**

INVESTISSEMENT

Fonction 9 *ACTION ECONOMIQUE*

(DETAIL SOUS-RUBRIQUE)

No	LIBELLE	TOTAL
DEPENSES		
Réalisations		
Restes à réaliser au 31/12		
RECETTES		
Réalisations		
Restes à réaliser au 31/12		
SOLDE		

IV - ANNEXES	IV
PRESENTATION CROISEE PAR FONCTION - VUE D'ENSEMBLE	A1

INVESTISSEMENT

No	Libellé	TOTAL	Non ventilables 01	0 SCES GENERAUX ADM.PUBLIQUES LOCALES
REALISATIONS (de l'exercice + restes à réaliser N-1)				
	Dépenses réelles Equipements municipaux Equip. non municipaux Opérations financières Dépenses d'ordre Solde d'exécution reporté de N-1			
Total dépenses				
Total recettes		**14 730.07**		**14 730.07**
Solde d'investissement		**14 730.07**		**14 730.07**
RESTES A REALISER au 31/12/N				
Total RAR dépenses				
Total RAR recettes				
Solde RAR investissement				

IV - ANNEXES	IV
PRESENTATION CROISEE PAR FONCTION - VUE D'ENSEMBLE	A1

INVESTISSEMENT

No	Libellé	TOTAL	Non ventilables 01	0 SCES GENERAUX ADM.PUBLIQUES LOCALES
DEPENSES				
Dépenses réelles				
20 23	IMMOBILISATIONS INCORPORELLES IMMOBILISATIONS EN COURS			
Opérations d'équipement				
Opérations pour compte de tiers				
Dépenses d'ordre				
001 Solde d'exécution reporté de N-1				
RECETTES		**14 730.07**		**14 730.07**
Recettes réelles				
Opérations pour compte de tiers				
Recettes d'ordre				
021	***VIREMENT DE LA SECTION DE FONCTIONNEMENT***			
001 Solde d'exécution reporté de N-1		14 730.07		14 730.07

IV – ANNEXES	IV
ELEMENTS DU BILAN – ETAT DE LA DETTE – DETAIL DES CREDITS DE TRESORERIE	A2.1

A2.1 – DETAIL DES CREDITS DE TRESORERIE (1)

Nature (Pour chaque ligne, indiquer le numéro de contrat)	Date de la décision de réaliser la ligne de trésorerie (2)	Montant maximum autorisé au 01/01/N	Montant des tirages N	Montant des remboursements N		Encours restant dû au 31/12/N
				Intérêts (3)	Remboursement du tirage	
5191 Avances du Trésor						
5192 Avances de trésorerie						
51931 Lignes de trésorerie						
51932 Lignes de trésorerie liées à un emprunt						
5194 Billets de trésorerie						
5198 Autres crédits de trésorerie						
519 Crédits de trésorerie (Total)		0,00	0,00	0,00	0,00	0,00

(1) Circulaire n° NOR : INTB8900071C du 22/02/1989.

(2) Indiquer la date de la délibération de l'assemblée autorisant la ligne de trésorerie ou la date de la décision de l'ordonnateur de réaliser la ligne de trésorerie sur la base d'un montant maximum autorisé par l'organe délibérant (article L. 2122-22 du CGCT).

(3) Il s'agit des intérêts comptabilisés au compte 6615, sauf pour les emprunts assortis d'une option de tirage sur ligne de trésorerie pour lesquels les intérêts sont comptabilisés au compte 66111 et sauf pour les billets de trésorerie pour lesquels les intérêts sont comptabilisés aucompte 6618.

IV – ANNEXES	IV
ELEMENTS DU BILAN – ETAT DE LA DETTE – REPARTITION PAR NATURE DE DETTE	A2.2

A2.2 – REPARTITION PAR NATURE DE DETTE (hors 16449 et 166)

Nature (Pour chaque ligne, indiquer le numéro de contrat)	Emprunts et dettes à l'origine du contrat													
	Organisme prêteur ou chef de file	Date de signature	Date d'émission ou date de mobilisation (1)	Date du premier remboursement	Nominal (2)	Type de taux d'intérêt (3)	Index (4)	Taux initial		Devise	Périodicité des rembour-sements (6)	Profil d'amor-tissement (7)	Possibilité de remboursement anticipé O/N	Catégorie d'emprunt (8)
								Niveau de taux (5)	Taux actuariel					

163 Emprunts obligataires (Total)					**0,00**									
164 Emprunts auprès des établissements financiers (Total)					**0,00**									
1641 Emprunts en euros (total)					0,00									
1643 Emprunts en devises (total)					0,00									
16441 Emprunts assortis d'une option de tirage sur ligne de trésorerie (total)					0,00									
165 Dépôts et cautionnements reçus (Total)					**0,00**									
167 Emprunts et dettes assortis de conditions particulières (Total)					**0,00**									
1671 Avances consolidées du Trésor (total)					0,00									
1672 Emprunts sur comptes spéciaux du Trésor (total)					0,00									
1675 Dettes pour METP et PPP (total)					0,00									
1676 Dettes envers locataires-acquéreurs (total)					0,00									
1678 Autres emprunts et dettes (total)					0,00									
168 Emprunts et dettes assimilés (Total)					**0,00**									
1681 Autres emprunts (total)					0,00									
Nature	**Emprunts et dettes à l'origine du contrat**													
					Nominal (2)		**Index (4)**	**Taux initial**	**Devise**			**Possibilité de**	**Catégorie**	

VILLE DE BEAUNE - ZA AERODROME - CA - 2021

(Pour chaque ligne, indiquer le numéro de contrat)	Organisme prêteur ou chef de file	Date de signature	Date d'émission ou date de mobilisation (1)	Date du premier remboursement		Type de taux d'intérêt (3)		Niveau de taux (5)	Taux actuariel		Périodicité des rembour-sements (6)	Profil d'amor-tissement (7)	remboursement anticipé O/N	d'emprunt (8)
1682 Bons à moyen terme négociables (total)					0,00									
1687 Autres dettes (total)					0,00									
Total général					**0,00**									

(1) Si un emprunt donne lieu à plusieurs mobilisations, indiquer la date de la première mobilisation.

(2) Nominal : montant emprunté à l'origine.

(3) Type de taux d'intérêt : F : fixe ; V : variable simple ; C : complexe (c'est-à-dire un taux variable qui n'est pas seulement défini comme la simple addition d'un taux usuel de référence et d'une marge exprimée en point de pourcentage).

(4) Mentionner le ou les types d'index (ex : Euribor 3 mois).

(5) Indiquer le niveau de taux à l'origine du contrat.

(6) Indiquer la périodicité des remboursements : A : annuelle ; M : mensuelle, B : bimestrielle, S : semestrielle, T : trimestrielle, X autre.

(7) Indiquer C pour amortissement constant, P pour amortissement progressif, F pour *in fine*, X pour autres à préciser.

(8) Catégorie d'emprunt à l'origine. Exemple A-1 (cf. la classification des emprunts suivant la typologie de la circulaire IOCB1015077C du 25 juin 2010 sur les produits financiers offerts aux collectivités territoriales).

IV – ANNEXES	IV
ELEMENTS DU BILAN – ETAT DE LA DETTE – REPARTITION PAR NATURE DE DETTE	A2.2

A2.2 – REPARTITION PAR NATURE DE DETTE (hors 16449 et 166) (suite)

Nature (Pour chaque ligne, indiquer le numéro de contrat)	Emprunts et dettes au 31/12/N											
						Taux d'intérêt			Annuité de l'exercice			
	Couverture ? O/N (10)	Montant couvert	Catégorie d'emprunt après couverture éventuelle (11)	Capital restant dû au 31/12/N	Durée résiduelle (en années)	Type de taux (12)	Index (13)	Niveau de taux d'intérêt au 31/12/N (14)	Capital	Charges d'intérêt (15)	Intérêts perçus (le cas échéant) (16)	ICNE de l'exercice
163 Emprunts obligataires (Total)		**0,00**		**0,00**					**0,00**	**0,00**	**0,00**	**0,00**
164 Emprunts auprès des établissements financiers (Total)		**0,00**		**0,00**					**0,00**	**0,00**	**0,00**	**0,00**
1641 Emprunts en euros (total)		0,00		0,00					0,00	0,00	0,00	0,00
1643 Emprunts en devises (total)		0,00		0,00					0,00	0,00	0,00	0,00
16441 Emprunts assortis d'une option de tirage sur ligne de trésorerie (total) (9)		0,00		0,00					0,00	0,00	0,00	0,00
165 Dépôts et cautionnements reçus (Total)		**0,00**		**0,00**					**0,00**	**0,00**	**0,00**	**0,00**
167 Emprunts et dettes assortis de conditions particulières (Total)		**0,00**		**0,00**					**0,00**	**0,00**	**0,00**	**0,00**
1671 Avances consolidées du Trésor (total)		0,00		0,00					0,00	0,00	0,00	0,00
1672 Emprunts sur comptes spéciaux (total)		0,00		0,00					0,00	0,00	0,00	0,00
1675 Dettes pour METP et PPP (total)		0,00		0,00					0,00	0,00	0,00	0,00
1676 Dettes envers locataires-acquéreurs (total)		0,00		0,00					0,00	0,00	0,00	0,00
1678 Autres emprunts et dettes (total)		0,00		0,00					0,00	0,00	0,00	0,00
168 Emprunts et dettes assimilés (Total)		**0,00**		**0,00**					**0,00**	**0,00**	**0,00**	**0,00**
1681 Autres emprunts (total)		0,00		0,00					0,00	0,00	0,00	0,00

1682 Bons à moyen terme négociables (total)		0,00		0,00					0,00	0,00	0,00	0,00
1687 Autres dettes (total)		0,00		0,00					0,00	0,00	0,00	0,00
Total général		**0,00**		**0,00**					**0,00**	**0,00**	**0,00**	**0,00**

(9) S'agissant des emprunts assortis d'une ligne de trésorerie, il faut faire ressortir le remboursement du capital de la dette prévue pour l'exercice correspondant au véritable endettement.

(10) Si l'emprunt est soumis à couverture, il convient de compléter le tableau « détail des opérations de couverture ».

(11) Catégorie d'emprunt. Exemple A-1 (cf. la classification des emprunts suivant la typologie de la circulaire IOCB1015077C du 25 juin 2010 sur les produits financiers offerts aux collectivités territoriales).

(12) Type de taux d'intérêt après opérations de couverture : F : fixe ; V : variable simple ; C : complexe (c'est-à-dire un taux variable qui n'est pas seulement défini comme la simple addition d'un taux usuel de référence et d'une marge exprimée en point de pourcentage).

(13) Mentionner l'index en cours au 31/12/N après opérations de couverture.

(14) Taux après opérations de couverture éventuelles. Pour les emprunts à taux variable, indiquer le niveau moyen du taux constaté sur l'année.

(15) Il s'agit des intérêts dus au titre du contrat initial et comptabilisés à l'article 66111 « Intérêts réglés à l'échéance » (intérêts décaissés) et intérêts éventuels dus au titre du contrat d'échange éventuel et comptabilisés à l'article 668.

(16) Indiquer les intérêts éventuellement reçus au titre du contrat d'échange éventuel et comptabilisés au 768.

IV – ANNEXES	IV
ELEMENTS DU BILAN – ETAT DE LA DETTE – REPARTITION DES EMPRUNTS PAR STRUCTURE DE TAUX	A2.3

A2.3 – REPARTITION DES EMPRUNTS PAR STRUCTURE DE TAUX (HORS A1)

Emprunts ventilés par structure de taux selon le risque le plus élevé (Pour chaque ligne, indiquer le numéro de contrat) (1)	Organisme prêteur ou chef de file	Nominal (2)	Capital restant dû au 31/12/N (3)	Type d'indices (4)	Durée du contrat	Dates des périodes bonifiées	Taux minimal (5)	Taux maximal (6)	Coût de sortie (7)	Taux maximal après couverture éventuelle (8)	Niveau du taux au 31/12/N (9)	Intérêts payés au cours de l'exercice (10)	Intérêts perçus au cours de l'exercice (le cas échéant) (11)	% par type de taux selon le capital restant dû
Echange de taux, taux variable simple plafonné (cap) ou encadré (tunnel) (A)														
TOTAL (A)		0,00	0,00						0,00			0,00	0,00	0,00
Barrière simple (B)														
TOTAL (B)		0,00	0,00						0,00			0,00	0,00	0,00
Option d'échange (C)														
TOTAL (C)		0,00	0,00						0,00			0,00	0,00	0,00
Multiplicateur jusqu'à 3 ou multiplicateur jusqu'à 5 capé (D)														
TOTAL (D)		0,00	0,00						0,00			0,00	0,00	0,00
Multiplicateur jusqu'à 5 (E)														
TOTAL (E)		0,00	0,00						0,00			0,00	0,00	0,00
Autres types de structures (F)														
TOTAL (F)		0,00	0,00						0,00			0,00	0,00	0,00
TOTAL GENERAL		0,00	0,00						0,00			0,00	0,00	0,00

(1) Répartir les emprunts selon le type de structure de taux (de A à F selon la classification de la charte de bonne conduite) en fonction du risque le plus élevé à courir sur toute la durée de vie du contrat de prêt et après opérations de couverture éventuelles.

(2) Nominal : montant emprunté à l'origine. En cas de couverture partielle d'un emprunt, indiquer séparément sur deux lignes la part du nominal couvert et la part non couverte.

(3) En cas de couverture partielle d'un emprunt, indiquer séparément sur deux lignes la part du capital restant dû couvert et la part non couverte.

(4) Indiquer la classification de l'indice sous-jacent suivant la typologie de la circulaire du 25 juin 2010 sur les produits financiers (de 1 à 6). 1 : Indice zone euro / 2 : Indices inflation française ou zone euro ou écart entre ces indices / 3 : Ecart indice zone euro / 4 : Indices hors zoneeuro ou écart d'indices dont l'un est hors zone euro / 5 : écarts d'indices hors zone euro / 6 : autres indices.

(5) Taux hors opération de couverture. Indiquer le montant, l'index ou la formule correspondant au taux minimal du contrat de prêt sur toute la durée du contrat.

(6) Taux hors opération de couverture. Indiquer le montant, l'index ou la formule correspondant au taux maximal du contrat de prêt sur toute la durée du contrat.

(7) Coût de sortie : indiquer le montant de l'indemnité contractuelle de remboursement définitif de l'emprunt au 31/12/N ou le cas échéant, à la prochaine date d'échéance.

(8) Montant, index ou formule.

(9) Indiquer le niveau de taux après opérations de couverture éventuelles. Pour les emprunts à taux variables, indiquer le niveau moyen du taux constaté sur l'année.

(10) Indiquer les intérêts dus au titre du contrat initial et comptabilisés à l'article 66111 et des intérêts éventuels dus au titre du contrat d'échange et comptabilisés à l'article 668.

(11) Indiquer les intérêts reçus au titre du contrat d'échange et comptabilisés au 768.

IV – ANNEXES	IV
ELEMENTS DU BILAN METHODES UTILISEES POUR LES AMORTISSEMENTS	A3

A3 – AMORTISSEMENTS – METHODES UTILISEES

CHOIX DE L'ASSEMBLEE DELIBERANTE			Délibération du
Biens de faible valeur Seuil unitaire en deçà duquel les immobilisations de peu de valeur s'amortissent sur un an (article R. 2321-1 du CGCT) : €			
Procédure d'amortissement (linéaire, dégressif, variable)	**Catégories de biens amortis**	**Durée (en années)**	

IV – ANNEXES	IV
ELEMENTS DU BILAN ETAT DES PROVISIONS	A4

A4 – ETAT DES PROVISIONS

Nature de la provision	Montant de la provision de l'exercice (1)	Date de constitution de la provision	Montant des provisions constituées au 01/01/N	Montant total des provisions constituées	Montant des reprises	SOLDE
PROVISIONS BUDGETAIRES						
Provisions pour risques et charges (2)	0,00		0,00	0,00	0,00	0,00
Provisions pour dépréciation (2)	0,00		0,00	0,00	0,00	0,00
TOTAL PROVISIONS BUDGETAIRES	0,00		0,00	0,00	0,00	0,00
PROVISIONS SEMI-BUDGETAIRES						

Provisions. pour risques et charges (2)	**0,00**		**0,00**	**0,00**	**0,00**	**0,00**
Provisions pour dépréciation (2)	**0,00**		**0,00**	**0,00**	**0,00**	**0,00**
TOTAL PROVISIONS SEMI-BUDGETAIRES	**0,00**		**0,00**	**0,00**	**0,00**	**0,00**

(1) Provisions nouvelles ou abondement d'une provision déjà constituée.

(2) Indiquer l'objet de la provision (exemples : provision pour litiges au titre du procès ; provisions pour dépréciation des immobilisations de l'équipement …).

IV – ANNEXES	IV
ELEMENTS DU BILAN ETALEMENT DES PROVISIONS	A5

A5 – ETALEMENT DES PROVISIONS (1)

(1) Il s'agit des provisions figurant dans le tableau précédent « Etat des provisions » qui font l'objet d'un étalement.

IV - ANNEXES	IV
ELEMENTS DU BILAN **EQUILIBRE DES OPERATIONS FINANCIERES - DEPENSES**	**A6.1**

DEPENSES A COUVRIR PAR DES RESSOURCES PROPRES

Art.	Libellé	Crédits Ouverts	émis	Restes à réaliser	Crédits annulés
DEPENSES TOTALES A COUVRIR PAR DES RESSOURCES PROPRES = A + B					
16	**Emprunts et dettes assimilées (A)**				
1631 1641 1643 16441 1671 1672 1678 1681 1682 1687	Emprunts obligataires Emprunts en euros Emprunts en devises Opérations afférentes à l'emprunt Avances consolidées du Trésor Emprunts sur comptes spéciaux du Trésor Autres emprunts et dettes Autres emprunts Bons à moyen terme négociables Autres dettes				
	Autres dépenses à déduire des ressources propres (B)				
10	*Reprise de dotations, fonds divers er réserves*				
10	Reversement de dotations, fonds divers er réserves				
139	*Subvention d'investissement transférée au compte de résul*				
020	Dépenses imprévues				

	Op. de l'exercice I	Restes à réaliser en dépenses au 31/12	Solde d'exécution D001 de l'exercice précédent (N-1)	TOTAL II
Dépenses à couvrir par des ressources propres				

IV - ANNEXES	IV
ELEMENTS DU BILAN **EQUILIBRE DES OPERATIONS FINANCIERES - RECETTES**	**A6.2**

RESSOURCES PROPRES

Art.	Libellé	Crédits Ouverts	émis	Restes à réaliser	Crédits annulés
RECETTES (RESSOURCES PROPRES) = a + b					
10222 10223 10224 10225 10226 10228	FCTVA TLE Versements pour dépassement PLD Participation pour dépassement de COS Taxe d'aménagement Autres fonds **Ressources propres externes de l'année (a)**				
13146 13156 13246 13256 138 26 27	Attributions de compensation d'investissement Attributions de compensation d'investissement Attributions de compensation d'investissement Attributions de compensation d'investissement Autres subvent° invest. non transf. Participations et créances rattachées à des participation Autres immobilisations financières				
	Ressources propres internes de l'année (b)				
15	*Provisions pour risques et charges*				
169	Primes de remboursement des obligations				
26	*Participations et créances rattachées à des participation*				
27	*Autres immobilisations financières*				
28	*Amortissement des immobilisations*				
29	*Provisions pour dépréciation des immobilisations*				
39	*Provisions pour dépréciation des stocks et encours*				
481	*Charges à répartir sur plusieurs exercices*				
49	*Provisions pour dépréciation des comptes de tiers*				
59	*Provisions pour dépréciation des comptes financiers*				
024	Produits des cessions d'immobilisations				
021	*Virement de la section de fonctionnement*				

	Opérations de l'exercice III	Restes à réaliser en recettes au 31/12	Solde d'exécution R001 de l'exercice précédent	Affectation R1068 de l'exercice précédent	TOTAL IV
Total ressources propres disponibles			14 730.07		14 730.07

IV - ANNEXES	IV
ELEMENTS DU BILAN **EQUILIBRE DES OPERATIONS FINANCIERES - RECETTES**	**A6.2**

RESSOURCES PROPRES

		Montant
Dépenses à couvrir par des ressources propres	II	
Ressources propres disponibles	IV	14 730.07
Solde (IV - II)	V	14 730.07

IV – ANNEXES	IV
ELEMENTS DU BILAN VARIATION DU PATRIMOINE (article R. 2313-3 du CGCT) – ENTREES	A10.1

A10.1 – ETAT DES ENTREES D'IMMOBILISATIONS

Modalités et date d'acquisition	Désignation du bien	Valeur d'acquisition (coût historique)	Cumul des amortissements	Durée de l'amortissement
Acquisitions à titre onéreux				
Acquisitions à titre gratuit				
Mise à disposition				
Affectation				
Mises en concession ou affermage				
Divers				
TOTAL GENERAL		0,00	0,00	

IV – ANNEXES	IV
ELEMENTS DU BILAN VARIATION DU PATRIMOINE (article R. 2313-3 du CGCT) – SORTIES	A10.2

A10.2 – ETAT DES SORTIES DES BIENS D'IMMOBILISATIONS

Modalités et date de sortie	Désignation du bien	Valeur d'acquisition (coût historique)	Durée de l'amort.	Cumul des amort. antérieurs	Valeur nette comptable au jour de la cession	Prix de cession	Plus ou moins values
Cessions à titre onéreux							
Cessions à titre gratuit							
Mise à disposition							
Affectation							
Mises en concession ou affermage							

Mise à la réforme							
Divers							
TOTAL GENERAL		**0,00**					**0,00**

IV – ANNEXES	IV
ELEMENTS DU BILAN OPERATIONS LIEES AUX CESSIONS	A10.3

A10.3 – OPERATIONS LIEES AUX CESSIONS

Pour mémoire		Crédits ouverts (BP + DM)
Chapitre 024	Produits des cessions d'immobilisations	0,00

Produit des cessions		Réalisations
Compte 775	Produits des cessions d'immobilisations	0,00
Compte 675	Valeurs comptables des immobilisations cédées	0,00

IV – ANNEXES	IV
ELEMENTS DU BILAN VARIATION DU PATRIMOINE (article L. 300-5 du code de l'urbanisme) – ENTREES	A10.4

A10.4 – ETAT DES ENTREES D'IMMOBILISATIONS (L. 300-5 du code de l'urbanisme)

Modalités et date d'acquisition	Désignation du bien	Valeur d'acquisition (coût historique)	Cumul des amortissements	Durée de l'amortissement
Acquisitions à titre onéreux				
Acquisitions à titre gratuit				
Mise à disposition				
Affectation				
Mises en concession ou affermage				
Divers				

TOTAL GENERAL		**0,00**	**0,00**	

IV – ANNEXES	IV
ELEMENTS DU BILAN VARIATION DU PATRIMOINE (article L. 300-5 du code de l'urbanisme) – SORTIES	A10.5

A10.5 – ETAT DES SORTIES DES BIENS D'IMMOBILISATIONS (L. 300-5 du code de l'urbanisme)

Modalités et date de sortie	Désignation du bien	Valeur d'acquisition (coût historique)	Durée de l'amort.	Cumul des amort. antérieurs	Valeur nette comptable au jour de la cession	Prix de cession	Plus ou moins values
Cessions à titre onéreux							
Cessions à titre gratuit							
Mise à disposition							
Affectation							
Mises en concession ou affermage							
Mise à la réforme							
Divers							

TOTAL GENERAL		**0,00**					**0,00**

VILLE DE BEAUNE - ZA AERODROME - CA - 2021

IV – ANNEXES	IV
AUTRES ELEMENTS D'INFORMATIONS – ETAT DU PERSONNEL AU 31/12/N	C1.1

C1.1 – ETAT DU PERSONNEL AU 31/12/N

GRADES OU EMPLOIS (1)	CATEGORIES (2)	EMPLOIS BUDGETAIRES (3)			EFFECTIFS POURVUS SUR EMPLOIS BUDGETAIRES EN ETPT (4)		
		EMPLOIS PERMANENTS À TEMPS COMPLET	EMPLOIS PERMANENTS À TEMPS NON COMPLET	TOTAL	AGENTS TITULAIRES	AGENTS NON TITULAIRES	TOTAL
EMPLOIS FONCTIONNELS (a)		**0,00**	**0,00**	**0,00**	**0,00**	**0,00**	**0,00**
Directeur général des services		0,00	0,00	0,00	0,00	0,00	0,00
Directeur général adjoint des services		0,00	0,00	0,00	0,00	0,00	0,00
Directeur général des services techniques		0,00	0,00	0,00	0,00	0,00	0,00
Emplois créés au titre de l'article 6-1 de la loi n° 84-53		0,00	0,00	0,00	0,00	0,00	0,00
FILIERE ADMINISTRATIVE (b)		**0,00**	**0,00**	**0,00**	**0,00**	**0,00**	**0,00**
FILIERE TECHNIQUE (c)		**0,00**	**0,00**	**0,00**	**0,00**	**0,00**	**0,00**
FILIERE SOCIALE (d)		**0,00**	**0,00**	**0,00**	**0,00**	**0,00**	**0,00**
FILIERE MEDICO-SOCIALE(e)		**0,00**	**0,00**	**0,00**	**0,00**	**0,00**	**0,00**
FILIERE MEDICO-TECHNIQUE (f)		**0,00**	**0,00**	**0,00**	**0,00**	**0,00**	**0,00**
FILIERE SPORTIVE (g)		**0,00**	**0,00**	**0,00**	**0,00**	**0,00**	**0,00**
FILIERE CULTURELLE (h)		**0,00**	**0,00**	**0,00**	**0,00**	**0,00**	**0,00**
FILIERE ANIMATION (i)		**0,00**	**0,00**	**0,00**	**0,00**	**0,00**	**0,00**
FILIERE POLICE (j)		**0,00**	**0,00**	**0,00**	**0,00**	**0,00**	**0,00**
EMPLOIS NON CITES (k) (5)		**0,00**	**0,00**	**0,00**	**0,00**	**0,00**	**0,00**
TOTAL GENERAL (b + c + d + e + f + g + h + i + j + k)		**0,00**	**0,00**	**0,00**	**0,00**	**0,00**	**0,00**

(1) Les grades ou emplois sont désignés conformément à la circulaire n° NOR : INTB9500102C du 23 mars 1995. Les emplois fonctionnels sont également comptabilisés dans leur filière d'origine.

(2) Catégories : A, B ou C.

(3) Emplois budgétaires créés par l'assemblée délibérante. Les emplois permanents à temps complet sont comptabilisés pour une unité, les emplois à temps non complet sont comptabilisés à hauteur de la quotité de travail prévue par la délibération créant l'emploi.

(4) Equivalent temps plein annuel travaillé (ETPT). Le décompte est proportionnel à l'activité des agents, mesurée par leur quotité de temps de travail et par leur période d'activité sur l'année :

ETPT = Effectifs physiques * quotité de temps de travail * période d'activité dans l'année

Exemple : un agent à temps plein (quotité de travail = 100 %) présent toute l'année correspond à 1 ETPT ; un agent à temps partiel, à 80 % (quotité de travail = 80 %) présent toute l'année correspond à 0,8 ETPT ; un agent à temps partiel, à 80 % (quotité de travail = 80 %) présent la moitié de l'année (ex : CDD de 6 mois, recrutement à mi-année) correspond à 0,4 ETPT (0,8 * 6 / 12).

(5) Par exemple : emplois dont les missions ne correspondent pas à un cadre d'emploi existant, « emplois spécifiques » régis par l'article 139 ter de la loi n° 84-53 du 26 janvier 1984 etc.

IV – ANNEXES	IV
AUTRES ELEMENTS D'INFORMATIONS – ETAT DU PERSONNEL AU 31/12/N	C1.1

C1.1 – ETAT DU PERSONNEL AU 31/12/N (suite)

AGENTS NON TITULAIRES EN FONCTION AU 31/12/N	CATEGORIES (1)	SECTEUR (2)	REMUNERATION (3)		CONTRAT	
			Indice (8)	Euros	Fondement du contrat (4)	Nature du contrat (5)
Agents occupant un emploi permanent (6)				0,00		
Agents occupant un emploi non permanent (7)				0,00		

TOTAL GENERAL				**0,00**		

(1) CATEGORIES: A, B et C.

(2) SECTEUR ADM : Administratif.
TECH : Technique.
URB : Urbanisme (dont aménagement urbain).
S : Social.
MS : Médico-social.
MT : Médico-technique.
SP : Sportif.
CULT : Culturel
ANIM : Animation.
PM : Police.
OTR : Missions non rattachables à une filière.

(3) REMUNERATION : Référence à un indice brut (indiquer le niveau de l'indice brut) de la fonction publique ou en euros annuels bruts (indiquer l'ensemble des éléments de la rémunération brute annuelle).

(4) CONTRAT : Motif du contrat (loi du 26 janvier 1984 modifiée) :
3-a° : article 3, 1er alinéa : accroissement temporaire d'activité.
3-b : article 3, 2ème alinéa : accroissement saisonnier d'activité.
3-1 : remplacement d'un fonctionnaire autorisé à servir à temps partiel ou indisponible (maladie, maternité...).
3-2 : vacance temporaire d'un emploi.
3-3-1° : absence de cadre d'emplois de fonctionnaires susceptibles d'assurer les fonctions correspondantes.
3-3-2° : emplois du niveau de la catégorie A lorsque les besoins des services ou la nature des fonctions le justifient.
3-3-3° : emplois de secrétaire de mairie des communes de moins de 1 000 habitants et de secrétaire des groupements composés de communes dont la population moyenne est inférieure à ce seuil.
3-3-4° : emplois à temps non complet des communes de moins de 1 000 habitants et des groupements composés de communes dont la population moyenne est inférieure à ce seuil, lorsque la quotité de temps de travail est inférieure à 50 %.
3-3-5° : emplois des communes de moins de 2 000 habitants et des groupements de communes de moins de 10 000 habitants dont la création ou la suppression dépend de la décision d'une autorité qui s'impose à la collectivité ou à l'établissement en matière de création, de changement de périmètre ou de suppression d'un service public.
3-4 : article 21 de la loi n° 2012-347 : contrat à durée indéterminée obligatoirement proposée à un agent contractuel.
38 : article 38 travailleurs handicapés catégorie C.
47 : article 47 recrutements directs sur emplois fonctionnels
110 : article 110 collaborateurs de groupes de cabinets.
110-1 : collaborateurs de groupes d'élus.
A : autres (préciser).

(5) Indiquer si l'agent contractuel est titulaire d'un contrat à durée déterminée (CDD) ou d'un contrat à durée indéterminée (CDI). Les contrats particuliers devront être labellisés « A / autres » et feront l'objet d'une précision (ex : « contrats aidés »).

(6) Occupent un emploi permanent de la fonction publique territoriale, les agents non titulaires recrutés sur le fondement des articles 3-1, 3-2, 3-3, 38 et 47 de la loi n° 84-53 du 26 janvier 1984, ainsi que les agents qui sont titulaires d'un contrat à durée indéterminée pris sur lefondement de l'article 21 de la loi n° 2012-347.

(7) Occupent un emploi non permanent de la fonction publique territoriale, les agents non titulaires recrutés sur le fondement des articles 3, 110 et 110-1.

(8) Si un contrat fixe comme référence de rémunération un traitement hors échelle, il convient de mentionner le chevron conformément à l'article 6 décret 85-1148 du 20 octobre 1985.

IV – ANNEXES	IV
AUTRES ELEMENTS D'INFORMATIONS LISTE DES ORGANISMES DE REGROUPEMENT	C3.1

C3.1 – LISTE DES ORGANISMES DE REGROUPEMENT AUXQUELS ADHERE LA COMMUNE OU L'ETABLISSEMENT

DESIGNATION DES ORGANISMES	DATE D'ADHESION	MODE DE FINANCEMENT (1)	MONTANT DU FINANCEMENT
Etablissements publics de coopération intercommunale			
Autres organismes de regroupement			

(1) Indiquer si le financement est fait par TPZ, TPU, TPU + fiscalité additionnelle, fiscalité additionnelle ou sans fiscalité propre.

VILLE DE BEAUNE - ZA AERODROME - CA - 2021

IV – ANNEXES	IV
ARRETE ET SIGNATURES	D2

Nombre de membres en exercice : 35
Nombre de membres présents : 0
Nombre de suffrages exprimés : 0
VOTES :
Pour : 0
Contre : 0
Abstentions : 0

Date de convocation : 24/06/2022

Présenté par (1) M. le Maire.
A Ville de Beaune, le 30/06/2022
M. le Maire

Délibéré par l'assemblée (2), réunie en session
A Ville de Beaune, le 30/06/2022
Les membres de l'assemblée délibérante (2),

.

BECQUET Jean-Luc	
BERNHARD Carole	
BLANC Alain-Pierre	
BOLZE Pierre	
BOUILLET Raphaël	
BRAVARD Marie-France	
BRUNEL Geoffroy	
BYNEN Jean-Jacques	
CAILLAUD Anne	
CHAMPANAY Géraldine	
CHAMPION Jean-François	
CHATEAU Carole	
COSTE Xavier	
DAHLEN Stéphane	
DIERICKX Ariane	
FAIVRE Alexis	
FALCE Philippe	
FEVRE Bernard	
FOUGERE Charlotte	

GLOAGUEN Thibaut	
JEUNET-MANCY Emmanuelle	

LABEAUNE Marie-Odile	
LEFAIX Sophie	
LEVIEL Virginie	
LONGIN Virginie	
MONNOT Eric	
PELLETIER Geneviève	
PIERRON Michel	
PUSSET Olivia	
REPOLT Bernard	
REZIGUE Sihème	
ROUX Philippe	
ROUXEL-SEGAUT Virginie	
SUGUENOT Alain	
VION Jonathan	

Certifié exécutoire par (1) M. le Maire, compte tenu de la transmission en préfecture, le , et de la publication le

A Ville de Beaune, le

(1) Indiquer le maire ou le président de l'organisme.

(2) L'assemblée délibérante étant : le Conseil municipal.

BEAUNE

Conseil Municipal

Séance du : 30 JUIN 2022

Envoyé en préfecture le 12/07/2022
Reçu en préfecture le 12/07/2022
Affiché le 12/07/2022
ID : 021-212100549-20220630-CM_22_096-DE

Délibération n° CM-22-096

Date d'envoi de la convocation : 24 Juin 2022

Présidence de : M. SUGUENOT,
Maire

Présents : Mmes, MM BECQUET, BOLZE, FOUGERE, CAILLAUD, LEVIEL, DAHLEN, LEFAIX,
Adjoints

Mmes, MM BERNHARD, BLANC, BOUILLET, BRAVARD, BRUNEL, BYNEN, CHAMPION, CHATEAU, COSTE, DIERIKCX, FALCE, FEVRE, JEUNET-MANCY, LABEAUNE, LONGIN, PELLETIER, PIERRON,
Conseillers municipaux,

Secrétaire : M. GLOAGUEN,

Ont donné pouvoir :

⇨ ***Pour toute la séance*** :
M ROUX à M. BECQUET,
Mme PUSSET à M. DAHLEN
Mme CHAMPANAY à Mme FOUGERE
M. FAIVRE à MME DIERICKX,
M. REPOLT à M. CHAMPION,
MME REZIGUE à M. BOLZE,
Mme ROUXEL-SEGAUT à Mme JEUNET-MANCY,
M. VION à Mme LEFAIX,

Absent(e)s- excusé(e)s :
M. MONNOT,

AFFECTATION DES RESULTATS
RAPPORTEUR : M. CHAMPION

Pour permettre l'exécution du Budget 2022 et afin de clôturer l'exercice 2021, il est proposé d'affecter les résultats dégagés dans le cadre du Compte Administratif du Budget Principal, du Camping, ZA aérodrome et de BEAUNE Congrès.

Les principes de l'affectation du résultat sont rappelés :

- le résultat de fonctionnement est reporté quand il est déficitaire et fait l'objet d'une affectation quand il est excédentaire,
- le résultat excédentaire de la section de fonctionnement doit obligatoirement être affecté en priorité à la couverture du besoin de financement de la section d'investissement (déficit corrigé des restes à réaliser) ; le surplus pouvant être inscrit indistinctement en section de fonctionnement ou d'investissement,
- le solde de la section d'investissement est reporté en investissement, de même que les restes à réaliser d'investissement, en dépenses et en recettes.

Ces éléments déterminés, la plus proche décision modificative (budget supplémentaire) les intègre dans le budget de l'exercice suivant.

Ainsi, l'affectation décidée sera reprise dans le projet de décision modificative présenté lors de ce même Conseil.

DECISION :

Le Conseil municipal, après en avoir délibéré par 31 voix pour, 2 abstention et 1 non-participation au vote,

- APPROUVE l'affectation des résultats, telle que présentée dans l'annexe jointe et rappelée ci-dessous :
  - **Budget Principal :** affectation de 3 737 037,97 € à la couverture du besoin de financement de la section d'investissement,
  - **Budget ZA aérodrome :** pas de besoin de financement,
  - **Budget Camping :** affectation de 25 988,07 € à la couverture du besoin de financement de la section d'investissement,
  - **Budget BEAUNE Congrès :** pas de besoin de financement.

Fait et délibéré en séance les jour, mois et an que-dessus.

Pour extrait certifié conforme,
LE MAIRE,
pour le MAIRE et par délégation
Le Directeur Général des Services

Mickaël BOITELLE

Envoyé en préfecture le 12/07/2022
Reçu en préfecture le 12/07/2022
Affiché le 12/07/2022
ID : 021-212100549-20220630-CM_22_096-DE

CÔTE D'OR VILLE DE BEAUNE

La présente délibération, à supposer que celle-ci fasse grief, peut faire l'objet, dans un délai de deux mois à compter de sa notification ou de sa publication et/ou de son affichage, d'un recours contentieux auprès du Tribunal Administratif de DIJON ou d'un recours gracieux auprès de la Ville de BEAUNE, étant précisé que celle-ci dispose alors d'un délai de deux mois pour répondre. Un silence de deux mois vaut alors décision implicite de rejet. La décision ainsi prise, qu'elle soit expresse ou implicite pourra elle-même être déférée au tribunal administratif dans un délai de deux mois. Le Tribunal Administratif peut être saisi d'un recours déposé via l'application Télérecours citoyens accessible par le site internet www.télérecours.fr. Conformément aux termes de l'article R. 421-7 du Code de justice administrative, les personnes résidant outre-mer et à l'étranger disposent d'un délai supplémentaire de distance de respectivement un et deux mois pour saisir le Tribunal.

Envoyé en préfecture le 12/07/2022
Reçu en préfecture le 12/07/2022
Affiché le 12/07/2022
ID : 021-212100549-20220630-CM_22_096-DE

Annexe - affectation du résultat 2021

Budget principal

Résultat de clôture de l'exercice 2021

Résultat de fonctionnement :	3 497 815,07 €
Excédent de fonctionnement de clôture:	9 596 986,75 €
Résultat d'investissement :	-645 268,96 €
Solde de clôture d'investissement: (besoin de financement D/001)	-2 648 719,90 €

Solde des restes à réaliser (RAR)

RAR dépenses:	1 095 909,58 €
RAR recettes:	7 591,51 €
Besoin de financement (si solde RAR négatif):	-1 088 318,07 €
Besoin de financement en investissement: (solde 2021+solde des RAR)	**-3 737 037,97 €**

Affectation du résultat 2021

Affectation de l'excédent de fonctionnement au besoin de financement de l'investissement (R/1068):	3 737 037,97 €
Report en fonctionnement du surplus non affecté: (R/002)	5 859 948,78 €

Budget ZA aérodrome

Résultat de clôture de l'exercice 2021

Résultat de fonctionnement :	-1 491,38 €
Excédent de fonctionnement de clôture:	4 858,04 €
Résultat d'investissement :	0,00 €
Solde de clôture d'investissement: (excédent de financement R/001)	14 730,07 €

Solde des restes à réaliser (RAR)

RAR dépenses:	0,00 €
RAR recettes:	0,00 €
Besoin de financement (si solde RAR négatif):	0,00 €
Excédent de financement en investissement: (solde 2021+solde des RAR)	**14 730,07 €**

Affectation du résultat 2021

Affectation de l'excédent de fonctionnement au besoin de financement de l'investissement (R/1068):	0,00 €
Report en fonctionnement du surplus non affecté: (R/002)	4 858,04 €

Budget Camping

Résultat de clôture de l'exercice 2021

Résultat de l'exercice 2021:	160 634,70 €
Excédent de fonctionnement de clôture:	266 414,10 €
Résultat d'investissement :	3 835,29 €
Solde de clôture d'investissement: (besoin de financement D/001)	-12 843,03 €

Solde des restes à réaliser (RAR)

RAR dépenses:	13 145,04 €
RAR recettes:	0,00 €
Besoin de financement (si solde RAR négatif):	-13 145,04 €
Besoin de financement en investissement: (solde 2020+solde des RAR)	**-25 988,07 €**

Affectation du résultat 2021

Affectation de l'excédent de fonctionnement au besoin de financement de l'investissement (R/1068):	25 988,07 €
Report en fonctionnement du surplus non affecté: (R/002)	240 426,03 €
Déficit de fonctionnement reporté (D/002):	0,00 €

Budget BEAUNE Congrès

Résultat de clôture de l'exercice 2021

Résultat de l'exercice 2021:	-258 047,56 €
Déficit de fonctionnement de clôture:	-261 419,53 €
Résultat d'investissement :	120 448,00 €
Solde de clôture d'investissement: (excédent de financement R /001)	346 513,68 €

Solde des restes à réaliser (RAR)

RAR dépenses:	48 195,94 €
RAR recettes:	0,00 €
Besoin de financement (si solde RAR négatif):	-48 195,94 €
Excédent de financement en investissement: (solde 2020+solde des RAR)	**298 317,74 €**

Affectation du résultat 2021

Affectation de l'excédent de fonctionnement au besoin de financement de l'investissement (R/1068):	0,00 €
Report en fonctionnement du surplus non affecté: (R/002)	0,00 €
Déficit de fonctionnement reporté (D/002):	-261 419,53 €

BEAUNE

Conseil Municipal

Séance du : 30 JUIN 2022

Délibération n° CM-22-097

Envoyé en préfecture le 12/07/2022
Reçu en préfecture le 12/07/2022
Affiché le 12/07/2022
ID : 021-212100549-20220630-CM_22_097-DE

Date d'envoi de la convocation : 24 Juin 2022

Présidence de : M. SUGUENOT,
Maire

Présents : Mmes, MM BECQUET, BOLZE, FOUGERE, CAILLAUD, LEVIEL, DAHLEN, LEFAIX,
Adjoints

Mmes, MM BERNHARD, BLANC, BOUILLET, BRAVARD, BRUNEL, BYNEN, CHAMPION, CHATEAU, COSTE, DIERIKCX, FALCE, FEVRE, JEUNET-MANCY, LABEAUNE, LONGIN, PELLETIER, PIERRON,
Conseillers municipaux,

Secrétaire : M. GLOAGUEN,

Ont donné pouvoir :

⇨ ***Pour toute la séance*** :
M ROUX à M. BECQUET,
Mme PUSSET à M. DAHLEN
Mme CHAMPANAY à Mme FOUGERE
M. FAIVRE à MME DIERICKX,
M. REPOLT à M. CHAMPION,
MME REZIGUE à M. BOLZE,
Mme ROUXEL-SEGAUT à Mme JEUNET-MANCY,
M. VION à Mme LEFAIX,

Absent(e)s- excusé(e)s :
M. MONNOT,

SUBVENTION DU BUDGET PRINCIPAL VERS LE BUDGET ANNEXE BEAUNE CONGRES

RAPPORTEUR : M. CHAMPION

Les relations financières entre la Ville de Beaune et la Société Publique Locale (SPL) Beaune Congrès sont gérées au sein d'un budget annexe.

Ce budget enregistre en dépenses de fonctionnement les compensations pour contrainte de service public prévues par la convention de délégation de service public et toutes les charges liées à la maintenance et à l'assurance du Palais des Congrès, la SPL assume les autres charges de fonctionnement.

En recettes, ce budget perçoit la redevance versée par la SPL, le remboursement de certaines charges par la SPL.

Comme le prévoit l'article L.2224-1 du Code Général des Collectivités Territoriales, les budgets des services publics à caractère industriel ou commercial (SPIC) exploités en régie, affermés ou concédés par les communes, doivent être équilibrés en recettes et en dépenses. L'utilisation d'un budget annexe permet de vérifier cela et le budget principal ne peut sauf exception, effectuer de virement en équilibre du budget annexe.

Le Palais des Congrès est un équipement conséquent, accueillant du public, ce qui impose des dispositifs contraignants et notamment d'importants contrôles de sécurité. Depuis 2016, des travaux importants ont été réalisés (mise en conformité, étanchéité, ventilation). Ces investissements génèrent des opérations d'ordre et induisent un volume d'amortissement conséquent en fonctionnement.

L'article L2224-2 du Code Général des Collectivités Territoriales encadre le versement d'une subvention exceptionnelle à un budget annexe SPIC lorsque les exigences du service public conduisent la collectivité à imposer des contraintes particulières de fonctionnement ou lorsque le fonctionnement du service public exige la réalisation d'investissements, qui en raison de leur importance et eu égard au nombre d'usagers, ne peuvent être financés sans augmentation excessive des tarifs.

Les investissements réalisés ces dernières années et leurs conséquences d'ordre comptable sur les exercices ultérieurs correspondent à des mises aux normes indispensables pour la pérennité du service public, c'est pourquoi, il est proposé au Conseil Municipal de voter, une subvention de 261 419,53€ au bénéfice du Budget Annexe Beaune Congrès. Cette subvention est intégrée dans le Budget Supplémentaire 2022.

DECISION :

Le Conseil municipal, après en avoir délibéré par 33 voix pour et 1 non-participation au vote,

- APPROUVE l'octroi d'une subvention du budget principal vers le budget annexe Beaune Congrès d'un montant 261 419,53 €,
- AUTORISE le Maire ou son Représentant à signer tout document à intervenir dans ce cadre.

Fait et délibéré en séance les jour, mois et an que-dessus.

Pour extrait certifié conforme,
LE MAIRE,
pour le MAIRE et par délégation
Le Directeur Général des Services

Mickaël BOITELLE

COTE D'OR
VILLE DE BEAUNE

Envoyé en préfecture le 12/07/2022
Reçu en préfecture le 12/07/2022
Affiché le 12/07/2022
ID : 021-212100549-20220630-CM_22_097-DE

La présente délibération, à supposer que celle-ci fasse grief, peut faire l'objet, dans un délai de deux mois à compter de sa notification ou de sa publication et/ou de son affichage, d'un recours contentieux auprès du Tribunal Administratif de DIJON ou d'un recours gracieux auprès de la Ville de BEAUNE, étant précisé que celle-ci dispose alors d'un délai de deux mois pour répondre. Un silence de deux mois vaut alors décision implicite de rejet. La décision ainsi prise, qu'elle soit expresse ou implicite pourra elle-même être déférée au tribunal administratif dans un délai de deux mois. Le Tribunal Administratif peut être saisi d'un recours déposé via l'application Télérecours citoyens accessible par le site internet www.telerecours.fr. Conformément aux termes de l'article R. 421-7 du Code de justice administrative, les personnes résidant outre-mer et à l'étranger disposent d'un délai supplémentaire de distance de respectivement un et deux mois pour saisir le Tribunal.

BEAUNE

Conseil Municipal

Séance du : 30 JUIN 2022

Envoyé en préfecture le 12/07/2022
Reçu en préfecture le 12/07/2022
Affiché le 12/07/2022
ID : 021-212100549-20220630-CM_22_098-DE

Délibération n° CM-22-098

Date d'envoi de la convocation : 24 Juin 2022

Présidence de : M. SUGUENOT,
Maire

Présents : Mmes, MM BECQUET, BOLZE, FOUGERE, CAILLAUD, LEVIEL, DAHLEN, LEFAIX,
Adjoints

Mmes, MM BERNHARD, BLANC, BOUILLET, BRAVARD, BRUNEL, BYNEN, CHAMPION, CHATEAU, COSTE, DIERIKCX, FALCE, FEVRE, JEUNET-MANCY, LABEAUNE, LONGIN, PELLETIER, PIERRON,
Conseillers municipaux,

Secrétaire : M. GLOAGUEN,

Ont donné pouvoir :

⇨ ***Pour toute la séance*** :
M ROUX à M. BECQUET,
Mme PUSSET à M. DAHLEN
Mme CHAMPANAY à Mme FOUGERE
M. FAIVRE à MME DIERICKX,
M. REPOLT à M. CHAMPION,
MME REZIGUE à M. BOLZE,
Mme ROUXEL-SEGAUT à Mme JEUNET-MANCY,
M. VION à Mme LEFAIX,

Absent(e)s- excusé(e)s :
M. MONNOT,

BUDGET SUPPLEMENTAIRE
RAPPORTEUR : M. CHAMPION

Pour permettre l'exécution du Budget 2022, il est proposé d'adopter les Budgets Supplémentaires détaillés dans l'annexe jointe.

Après adoption des Comptes Administratifs 2021 du Budget Principal, des Budgets du Camping, de la ZA AERODROME et de BEAUNE Congrès, il convient de reprendre les résultats ainsi que les restes à réaliser dans l'exercice 2022. Des décisions budgétaires modificatives sont également proposées pour affiner la prévision budgétaire des dépenses et recettes de l'exercice 2022.

DECISION :

Le Conseil municipal, après en avoir délibéré par 32 voix pour et 2 abstentions.

➢ ADOPTE les inscriptions de crédits telles que détaillées dans le tableau de synthèse et la maquette budgétaire.

Fait et délibéré en séance les jour, mois et an que-dessus.

Pour extrait certifié conforme,
LE MAIRE,
pour le MAIRE et par délégation
Le Directeur Général des Services

COTE D'OR
VILLE DE BEAUNE

Mickaël BOITELLE

Envoyé en préfecture le 12/07/2022
Reçu en préfecture le 12/07/2022
Affiché le 12/07/2022
ID : 021-212100549-20220630-CM_22_098-DE

La présente délibération, à supposer que celle-ci fasse grief, peut faire l'objet, dans un délai de deux mois à compter de sa notification ou de sa publication et/ou de son affichage, d'un recours contentieux auprès du Tribunal Administratif de DIJON ou d'un recours gracieux auprès de la Ville de BEAUNE, étant précisé que celle-ci dispose alors d'un délai de deux mois pour répondre. Un silence de deux mois vaut alors décision implicite de rejet. La décision ainsi prise, qu'elle soit expresse ou implicite pourra elle-même être déférée au tribunal administratif dans un délai de deux mois. Le Tribunal Administratif peut être saisi d'un recours déposé via l'application Télérecours citoyens accessible par le site internet www.télérecours.fr. Conformément aux termes de l'article R. 421-7 du Code de justice administrative, les personnes résidant outre-mer et à l'étranger disposent d'un délai supplémentaire de distance de respectivement un et deux mois pour saisir le Tribunal.

BUDGET PRINCIPAL VILLE - exercice 2022

REPRISE ET AFFECTATION DES RESULTATS 2021
Budget Supplémentaire

FONCTIONNEMENT

DEPENSES

CHAPITRE	SERVICE	OBJET	MONTANT
011	070	Estimation de la hausse du gaz et d'électricité	210 000,00 €
011	070	Fournitures de carburant	25 000,00 €
011	190	Catalogues et impressions - Bibliothèque	1 300,00 €
011	112	Renouvellement marché assurance	3 480,00 €
011	200	Expositions 2022	40 000,00 €
65	140	Subventions exceptionnelles	18 260,00 €
65	140	MAD personnel Associations	27 300,00 €
011	081	Entretien externalisé voirie	25 000,00 €
011	070	Correction sonore groupe PAC Annexe Lorraine	3 200,00 €
011	070	Diverses interventions Engie Cofely	17 000,00 €
011	070	Fournitures de voirie	15 000,00 €
011	130	Location gymnase Fringuet	5 000,00 €
65	121	Ajustement subventions aux Ecoles Privées	1 716,00 €
65	121	Contribution SIVOS	243,00 €
011	070	Entretien Pluvial	5 000,00 €

Envoyé en préfecture le 12/07/2022
Reçu en préfecture le 12/07/2022
Affiché le 12/07/2022
ID : 021-212100549-20220630-CM_22_098-DE

Envoyé en préfecture le 12/07/2022
Reçu en préfecture le 12/07/2022
Affiché le 12/07/2022
ID : 021-212100549-20220630-CM_22_098-DE

BUDGET PRINCIPAL VILLE - exercice 2022

REPRISE ET AFFECTATION DES RESULTATS 2021
Budget Supplémentaire

FONCTIONNEMENT

011	070	Entretien Aerodrome	15 000,00 €
011	031	Remboursement de formation initiale PM suite mutation intervenant moins de trois ans après la titularisation	11 300,00 €
011	031		700,00 €
011	130	Semi-Marathon	30 000,00 €
011	090	Toiture Serre	6 921,60 €
011	090	Lutte contre la myriophylle au Lac de Gigny	40 000,00 €
011	140	Ajustement sur la fête des Blanches fleurs	2 200,00 €
65	040	Creances admises en non valeur	3 200,00 €
65	050	Base Test Logiciel Ciril DRH	4 600,00 €
65	040	Subvention SPL Beaune Congrès au titre des contraintes de service public	261 419,53 €
011	061	Enlevement Fourrière	8 000,00 €
023	040	Virement complémentaire à la section d'investissement	6 087 115,65 €
TOTAL			**6 867 955,78 €**

BUDGET PRINCIPAL VILLE - exercice 2022

REPRISE ET AFFECTATION DES RESULTATS 2021
Budget Supplémentaire

FONCTIONNEMENT

RECETTES

CHAPITRE	SERVICE	OBJET	MONTANT
74	040	Compensation au titre des exonétations des taxes foncières	47 995,00 €
74	040	Baisse de la dotation forfaitaire	-30 768,00 €
73	040	Ajustement taxes foncières	270 245,00 €
70	130	Inscriptions	40 000,00 €
70	040	Cessions ZAC Porte de Beaune	485 450,00 €
70	140	MAD personnel Associations	27 300,00 €
76	040	Ajustement échéancier fonds de soutien	120 425,00 €
77	040	Subvention ARS pour le centre de vaccination	45 500,00 €
74	063	Prise en charge par l'Etat du matériel des élections	760,00 €
77	140	Partenariat Fête des blanches fleurs	1 100,00 €
		SOUS-TOTAL	**1 008 007,00 €**
002	040	Excédent de fonctionnement de l'exercice 2021 non affecté à l'investissement	5 859 948,78 €
TOTAL			**6 867 955,78 €**

Envoyé en préfecture le 12/07/2022
Reçu en préfecture le 12/07/2022
Affiché le 12/07/2022
ID : 021-212100549-20220630-CM_22_098-DE

Envoyé en préfecture le 12/07/2022
Reçu en préfecture le 12/07/2022
Affiché le 12/07/2022
ID : 021-212100549-20220630-CM_22_098-DE

BUDGET PRINCIPAL VILLE - exercice 2022

REPRISE ET AFFECTATION DES RESULTATS 2021

Budget Supplémentaire

INVESTISSEMENT

DEPENSES

CHAPITRE	SERVICE	OBJET	MONTANT
041	040	Opération d'ordre gestion du patrimoine	30 000,00 €
10	040	Remboursement taxe d'aménagement	139 300,00 €
23	070	Réfection du mail déplacement doux Quartier Saint Jacques	25 000,00 €
23	130	Travaux de réfection clôture et portillon courts extérieurs tennis	45 000,00 €
23	070	Révision APCP Cité des Vins et des Climats de Bourgogne	1 560 000,00 €
23	070	Révision APCP Théatre de Verdure	182 235,00 €
23	070	Révision APCP Accesibilité Phase 1 Champagne Saint-Nicolas	30 000,00 €
23	070	Révision APCP extension Groupe Scolaire Champagne	255 000,00 €
23	070	Mur de soutenement chemin des Teurons	10 000,00 €
23	070	Portail et clôture Ecole primaire Gigny	23 000,00 €
20	070	AP/CP Ponts de la Bouzaize	69 000,00 €
21	101	Réinscription Ordinateurs portables suite remboursement prestataire	26 100,00 €
21	063	Matériels pour les élections	1 500,00 €
21	081	Redéploiement comptable au sein du service pour l'aménagement de voirie	7 650,00 €

BUDGET PRINCIPAL VILLE - exercice 2022

REPRISE ET AFFECTATION DES RESULTATS 2021

Budget Supplémentaire

23	081	Redéploiement comptable au sein du service pour l'aménagement de voirie	-7 650,00 €
20	050	Redéploiement comptable au sein du service pour l'acquisition d'un logiciel de billetterie	3 100,00 €
21	101		-3 100,00 €
21	200	Expositions 2022	42 000,00 €
21	200	Supports exposition égyptologie	4 000,00 €
21	050	Logiciel billeterie Musées	4 000,00 €
20	070	Mission coordination SSI Théatre de Beaune	14 000,00 €
23	070	Mur d'enceinte du château de Vignoles	80 000,00 €
23	070	Crédits urgences Huisseries des halles	11 500,00 €
21	070	Séparation des réseaux d'électricité et d'eau potable suite à la cession de l'Hôtel Boussard	5 000,00 €
21	070		20 000,00 €
SOUS-TOTAL			2 576 635,00 €
Reports effectués -Dépenses engagées et non réalisées en 2021			**1 095 909,58 €**
001	040	Solde de clôture d'investissement	**2 648 719,90 €**
TOTAL			**6 321 264,48 €**

Envoyé en préfecture le 12/07/2022
Reçu en préfecture le 12/07/2022
Affiché le 12/07/2022
ID : 021-212100549-20220630-CM_22_098-DE

Envoyé en préfecture le 12/07/2022
Reçu en préfecture le 12/07/2022
Affiché le 12/07/2022
ID : 021-212100549-20220630-CM_22_098-DE

BUDGET PRINCIPAL VILLE - exercice 2022

REPRISE ET AFFECTATION DES RESULTATS 2021

Budget Supplémentaire

INVESTISSEMENT

RECETTES

CHAPITRE	SERVICE	OBJET	MONTANT
041	040	Opération d'ordre gestion du patrimoine	30 000,00 €
024	040	Cession	81 865,00 €
16	041	Ajustement de l'emprunt d'équilibre	-3 622 345,65 €
021	040	Virement de la section de fonctionnement	6 087 115,65 €
SOUS-TOTAL			**2 576 635,00 €**
Reports effectués - Recettes engagées et non réalisées en 2021			**7 591,51 €**
10	040	Affectation du résultat 2021 à la couverture du déficit d'investissement 2021	3 737 037,97 €
TOTAL			**6 321 264,48 €**

BUDGET AUTONOME CAMPING - exercice 2022

REPRISE ET AFFECTATION DES RESULTATS 2021
Budget Supplémentaire

FONCTIONNEMENT

DEPENSES

CHAPITRE	NATURE	SOUS-FONCTION	ANTENNE	SERVICE	OBJET	MONTANT
023	023		CAMPING	040	Virement prévisionnel à la section d'investissement	39 630,00 €
011	615280		CAMPING	150	Prestation d'entretien des espaces verts	15 000,00 €
011	62830		CAMPING	150	Prestation de ramassage des ordures	9 500,00 €
012	6414		AG DRH	031	Astreintes	8 000,00 €
022	022		CAMPING	150	Equilibre budgétaire sur les dépenses imprévues	10 796,03 €
011	6287		AG FINANCE	040	Provision remboursement à la collectivité	89 500,00 €
TOTAL						**172 426,03 €**

RECETTES

CHAPITRE	NATURE	SOUS-FONCTION	ANTENNE	SERVICE	OBJET	MONTANT
70	7060		CAMPING	150	Ajustements prestations de services du camping	-40 000,00
77	7740		CAMPING	040	Subvention exceptionnelle d'équilibre	-28 000,00
002	002		CAMPING	040	Reprise du résultat de fonctionnement non affecté en investissement	240 426,03
TOTAL						**172 426,03**

Envoyé en préfecture le 12/07/2022
Reçu en préfecture le 12/07/2022
Affiché le 12/07/2022
ID : 021-212100549-20220630-CM_22_098-DE

Envoyé en préfecture le 12/07/2022
Reçu en préfecture le 12/07/2022
Affiché le 12/07/2022
ID : 021-212100549-20220630-CM_22_098-DE

BUDGET AUTONOME CAMPING - exercice 2022

REPRISE ET AFFECTATION DES RESULTATS 2021
Budget Supplémentaire

INVESTISSEMENT

DEPENSES

CHAPITRE	NATURE	SOUS-FONCTION	ANTENNE	SERVICE	OBJET	MONTANT
21	21880		CAMPING	150	Equipements nécessaires au maintien 4 étoiles	7 630,00 €
21	21210		CAMPING	090	Plantations charmilles - dernière phase	17 000,00 €
001	001		CAMPING	040	Solde de clôture d'investissement	12 843,03 €
Reports effectués -Dépenses engagées et non réalisées en 2021						**13 145,04 €**
TOTAL						**50 618,07 €**

RECETTES

CHAPITRE	NATURE	SOUS-FONCTION	ANTENNE	SERVICE	OBJET	MONTANT
16	1641		CAMPING	041	Suppression emprunt d'équilibre	-15 000,00 €
021	021		CAMPING	040	Virement prévisionnel de la section de fonctionnement	39 630,00 €
Reprise des soldes 2021						
10	1068			040	Affectation du résultat de fonctionnement	25 988,07 €
TOTAL						**50 618,07 €**

BUDGET ANNEXE ZA AERODROME - exercice 2022

REPRISE ET AFFECTATION DES RESULTATS 2021
Budget Supplémentaire

FONCTIONNEMENT

DEPENSES

CHAPITRE	NATURE	SOUS-FONCTION	ANTENNE	SERVICE	OBJET	MONTANT
022	022	01	AG FINANCE	040	Dépenses imprévues	4 858,04 €
TOTAL						**4 858,04 €**

RECETTES

CHAPITRE	NATURE	SOUS-FONCTION	ANTENNE	SERVICE	OBJET	MONTANT
002	002	01	ZA AERODRO	040	Reprise du résultat de fonctionnement non affecté en investissement	4 858,04 €
TOTAL						**4 858,04 €**

Envoyé en préfecture le 12/07/2022
Reçu en préfecture le 12/07/2022
Affiché le 12/07/2022
ID : 021-212100549-20220630-CM_22_098-DE

Envoyé en préfecture le 12/07/2022
Reçu en préfecture le 12/07/2022
Affiché le 12/07/2022
ID : 021-212100549-20220630-CM_22_098-DE

BUDGET ANNEXE ZA AERODROME - exercice 2022

REPRISE ET AFFECTATION DES RESULTATS 2021
Budget Supplémentaire

INVESTISSEMENT

DEPENSES

APITRE	NATURE	SOUS-FONCTION	ANTENNE	SERVICE	OBJET	MONTANT
20	2031	020	ZA AERODROME	070	Provision pour des études relatives au développement de la zone d'activité de l'aérodrome	14 730,07 €
TOTAL						**14 730,07 €**

RECETTES

899

CHAPITRE	NATURE	SOUS-FONCTION	ANTENNE	SERVICE	OBJET	MONTANT
001	001	020	ZA AERODROME	040	Reprise du résultat d'investissement - excédent 2021	14 730,07 €
TOTAL						**14 730,07 €**

BUDGET ANNEXE Beaune Congrès - exercice 2022

REPRISE ET AFFECTATION DES RESULTATS 2021
Budget Supplémentaire

FONCTIONNEMENT

DEPENSES

CHAPITRE	NATURE	SOUS-FONCTION	ANTENNE	SERVICE	OBJET	MONTANT
002	002	020		040	Résultat antérieur reporté - déficit 2021	261 419,53 €
TOTAL						**261 419,53 €**

RECETTES

CHAPITRE	NATURE	SOUS-FONCTION	ANTENNE	SERVICE	OBJET	MONTANT
77	774	01		040	Subvention du budget principal au titre des contraintes de service public	261 419,53 €
TOTAL						**261 419,53 €**

900

Envoyé en préfecture le 12/07/2022
Reçu en préfecture le 12/07/2022
Affiché le 12/07/2022
ID : 021-212100549-20220630-CM_22_098-DE

Envoyé en préfecture le 12/07/2022
Reçu en préfecture le 12/07/2022
Affiché le 12/07/2022
ID : 021-212100549-20220630-CM_22_098-DE

BUDGET ANNEXE Beaune Congrès - exercice 2022

REPRISE ET AFFECTATION DES RESULTATS 2021
Budget Supplémentaire

INVESTISSEMENT

DEPENSES

APITRE	NATURE	SOUS-FONCTION	OPERATION	ANTENNE	SERVICE	OBJET	MONTANT
23	23130	91	57		070	Travaux systèmes de sécurité incendie et autres travaux	298 317,74 €
Reports 2021							48 195,94 €
TOTAL							346 513,68 €

RECETTES

901

CHAPITRE	NATURE	SOUS-FONCTION	OPERATION	ANTENNE	SERVICE	OBJET	MONTANT
001	001	01			040	Reprise du résultat d'investissement - excédent 2021	346 513,68 €
TOTAL							346 513,68 €

BEAUNE

Conseil Municipal

Séance du : 30 JUIN 2022

Envoyé en préfecture le 12/07/2022
Reçu en préfecture le 12/07/2022
Affiché le 12/07/2022
ID : 021-212100549-20220630-CM_22_099-DE

Délibération n° CM-22-099

Date d'envoi de la convocation : 24 Juin 2022

Présidence de : M. SUGUENOT,
Maire

Présents : Mmes, MM BECQUET, BOLZE, FOUGERE, CAILLAUD, LEVIEL, DAHLEN, LEFAIX,
Adjoints

Mmes, MM BERNHARD, BLANC, BOUILLET, BRAVARD, BRUNEL, BYNEN, CHAMPION, CHATEAU, COSTE, DIERIKCX, FALCE, FEVRE, JEUNET-MANCY, LABEAUNE, LONGIN, PELLETIER, PIERRON,
Conseillers municipaux,

Secrétaire : M. GLOAGUEN,

Ont donné pouvoir :

⇨ ***Pour toute la séance*** :
M ROUX à M. BECQUET,
Mme PUSSET à M. DAHLEN
Mme CHAMPANAY à Mme FOUGERE
M. FAIVRE à MME DIERICKX,
M. REPOLT à M. CHAMPION,
MME REZIGUE à M. BOLZE,
Mme ROUXEL-SEGAUT à Mme JEUNET-MANCY,
M. VION à Mme LEFAIX,

Absent(e)s- excusé(e)s :
M. MONNOT,

MISE A JOUR DES AUTORISATIONS DE PROGRAMME ET DES CREDITS DE PAIEMENT

RAPPORTEUR : M. CHAMPION

Les articles L2311-3 et D2311-9 du Code Général des Collectivités Territoriales (CGCT) précisent le fonctionnement des Autorisations de Programme (AP) et des Crédits de Paiement (CP).

Par dérogation au principe de l'annualité budgétaire, les dotations budgétaires affectées aux dépenses d'investissement peuvent être votées de manière pluriannuelle sur une enveloppe budgétaire globale, l'autorisation de programme (AP). Elle est répartie sur plusieurs exercices avec des inscriptions budgétaires annuelles appelées les crédits de paiement. Cette procédure permet à la commune de ne pas faire supporter à son budget annuel l'intégralité d'une dépense pluriannuelle, mais les seules dépenses à régler au cours de l'exercice.

Les autorisations de programme sont définies comme la limite supérieure des dépenses pouvant être engagées pour le financement des investissements. Elles correspondent à des dépenses à caractère pluriannuel se rapportant à des équipements déterminés, acquis ou réalisés par la commune ou à des subventions versées à des tiers.

La Ville peut donc s'engager auprès d'un tiers même si elle n'a pas les crédits correspondants pour assumer la dépense dans son budget annuel, si elle a intégré cette dépense dans une autorisation de programme.

Les crédits de paiement correspondent à la limite supérieure des dépenses pouvant être mandatées durant l'exercice, pour la couverture des engagements contractés dans le cadre des AP correspondantes. L'équilibre budgétaire de la section d'investissement s'apprécie en tenant compte des seuls CP. Ces CP doivent correspondre au rythme de réalisation des dépenses afin de permettre le règlement des factures liées à un engagement juridique à valeur pluriannuelle (marché notifié, convention de financement signée...).

Les AP demeurent valables sans limitation de durée jusqu'à ce qu'il soit procédé à leur annulation. Elles peuvent être révisées dans leur volume global ou leur phasage pour correspondre au plus près aux besoins de financement du programme qu'elles retracent.

Lors du Débat d'Orientation Budgétaire et dans les annexes du Budget Primitif, un phasage des autorisations de programme actives vous a été présenté. En lien avec la décision modificative n°1 et le budget supplémentaire de l'année 2022, une nouvelle situation vous est ici proposée.

Création d'autorisations de programme:

- **Rénovation Ponts de la Bouzaize** : 450 000 € d'AP, répartis de la manière suivante :

	AP	CP		
DEPENSES	**Montant TTC**	**2022**	**2023**	**2024**
Total du projet	450 000	69 000	364 000	17 000

Modification des autorisations de programme :

Suite à la hausse du cours des matériaux de chantier, le montant et le calendrier de deux autorisations de programme doivent être révisés à la hausse :

Théâtre de Verdure

202001	AP	Crédits de paiement (CP)				
DEPENSES	**Montant TTC**	**2019**	**2020**	**2021**	**2022**	**2023**
Restructuration et aménagement d'un espace culturel atypique dédié au spectacle vivant	938 235	-	6 468	41 451	863 267	27 049
Total du projet	938 235	-	6 468	41 451	863 267	27 049

Extension du Groupe Scolaire Champagne

N°201901	AP	Crédits de paiement (CP)					
DEPENSES	**Montant TTC**	**2019**	**2020**	**2021**	**2022**	**2023**	**2024**
Travaux de construction	950 000	3 108	49 457	9 566	785 000	100 000	2 870
Total du projet	950 000	3 108	49 457	9 566	785 000	100 000	2 870

Rephasage des crédits de paiement :

Pour les ajustements de crédits de paiement, il s'agit principalement de solder les crédits de paiement 2021 pour les réinscrire sur 2022. Ainsi, les CP 2021 sont minorés et la somme correspondante est réallouée au projet en 2022. Le montant de l'opération reste le même, seul le phasage dans le temps change. Les crédits sont inscrits conformément à la DM1 2022. Les nouveaux phasages proposés sont les suivants :

- **Cité des Vins et des climats de Bourgogne**

Transfert de 1 560 000 € de crédits de paiement 2023 à 2022, soit 11 260 000 € de crédits de paiements en 2022

- **Accessibilité Phase 1 : Ecoles Champagne et Saint-Nicolas**

Transfert de 30 000 € de crédits de paiement 2023 à 2022, soit 200 000 € de crédits de paiements en 2022

DECISION :

Le Conseil municipal, après en avoir délibéré à l'unanimité,

- CREE l'autorisation de programme dédiée à la rénovation des ponts du Parc de la Bouzaize, telle que décrite ci-dessus,
- MODIFIE le montant et le calendrier des autorisations de programme des opérations du Théâtre de Verdure et de l'extension du Groupe Scolaire Champagne, comme détaillée ci-dessus,
- MODIFIE l'échéancier des crédits de paiement des opérations suivantes : Cité de Vins et des Climats de Bourgogne et Accessibilité Phase 1 : Ecole Champagne Saint Nicolas, comme détaillée ci-dessus.

MISE A JOUR DES AUTORISATIONS DE PROGRAMME ET DES CREDITS DE PAIEMENT

RAPPORTEUR : M. CHAMPION

Fait et délibéré en séance les jour, mois et an que-dessus.

Pour extrait certifié conforme,
LE MAIRE,
pour le MAIRE et par délégation
Le Directeur Général des Services

COTE D'OR
VILLE DE BEAUNE

Mickaël BOITELLE

Envoyé en préfecture le 12/07/2022
Reçu en préfecture le 12/07/2022
Affiché le 12/07/2022
ID : 021-212100549-20220630-CM_22_099-DE

La présente délibération, à supposer que celle-ci fasse grief, peut faire l'objet, dans un délai de deux mois à compter de sa notification ou de sa publication et/ou de son affichage, d'un recours contentieux auprès du Tribunal Administratif de DIJON ou d'un recours gracieux auprès de la Ville de BEAUNE, étant précisé que celle-ci dispose alors d'un délai de deux mois pour répondre. Un silence de deux mois vaut alors décision implicite de rejet. La décision ainsi prise, qu'elle soit expresse ou implicite pourra elle-même être déférée au tribunal administratif dans un délai de deux mois. Le Tribunal Administratif peut être saisi d'un recours déposé via l'application Télérecours citoyens accessible par le site internet www.télérecours.fr. Conformément aux termes de l'article R. 421-7 du Code de justice administrative, les personnes résidant outre-mer et à l'étranger disposent d'un délai supplémentaire de distance de respectivement un et deux mois pour saisir le Tribunal.

BEAUNE

Conseil Municipal

Séance du : 30 JUIN 2022

Délibération n° CM-22-100

Envoyé en préfecture le 12/07/2022
Reçu en préfecture le 12/07/2022
Affiché le 12/07/2022
ID : 021-212100549-20220630-CM_22_100-DE

Date d'envoi de la convocation : 24 Juin 2022

Présidence de : M. SUGUENOT,
Maire

Présents : Mmes, MM BECQUET, BOLZE, FOUGERE, CAILLAUD, LEVIEL, DAHLEN, LEFAIX,
Adjoints

Mmes, MM BERNHARD, BLANC, BOUILLET, BRAVARD, BRUNEL, BYNEN, CHAMPION, CHATEAU, COSTE, DIERIKCX, FALCE, FEVRE, JEUNET-MANCY, LABEAUNE, LONGIN, PELLETIER, PIERRON,
Conseillers municipaux,

Secrétaire : M. GLOAGUEN,

Ont donné pouvoir :

⇨ ***Pour toute la séance*** :
M ROUX à M. BECQUET,
Mme PUSSET à M. DAHLEN
Mme CHAMPANAY à Mme FOUGERE
M. FAIVRE à MME DIERICKX,
M. REPOLT à M. CHAMPION,
MME REZIGUE à M. BOLZE,
Mme ROUXEL-SEGAUT à Mme JEUNET-MANCY,
M. VION à Mme LEFAIX,

Absent(e)s- excusé(e)s :
M. MONNOT,

BILAN DE L'UTILISATION DE LA DOTATION DE SOLIDARITE URBAINE (DSU)
RAPPORTEUR : M. CHAMPION

Les collectivités ayant bénéficié au cours de l'exercice précédent, d'un concours financier au titre de la Dotation de Solidarité Urbaine et de Cohésion Sociale - D.S.U.C.S. - doivent présenter à leur Conseil Municipal un rapport qui retrace les actions en matière de développement social urbain et les conditions de leur financement en application de l'article L 1111-2 du Code Général des Collectivités Territoriales.

En ce qui concerne la Ville de Beaune, la Dotation de Solidarité Urbaine attribuée en 2021 s'est élevée à 366 239 €. Cette dotation a permis de soutenir des actions en matière d'aide sociale et de politique de la Ville, ainsi que des associations à vocation sociale par l'octroi de subventions. Le détail des dépenses engagées à ce titre figure en annexe au présent rapport.

A l'occasion de la présentation de ces éléments, il est porté à la connaissance du Conseil Municipal que le risque de sortie du dispositif, abordé lors du DOB pour 2022, s'est malheureusement matérialisé. La somme attribuée pour l'exercice 2022 au titre de la garantie de sortie sera égale à la moitié de l'attribution 2021, soit 183 120 €. La recette disparaitra donc réellement du budget municipal en 2023, sauf si la Ville retrouve son éligibilité.

Depuis la réforme de cette dotation en 2016, Beaune n'a cessé de reculer chaque année au sein du classement des communes éligibles, du fait notamment d'une évolution plus favorables que la moyenne de ses indicateurs sociaux-économiques. Ainsi, il est peu probable que Beaune puisse réintégrer le dispositif durant les prochaines années si cette tendance de fond se poursuit.

Historique de l'éligibilité de la Ville à la Dotation de Solidarité Urbaine (DSU) // 2016 - 2021						
Année	2016	2017	2018	2019	2020	2021
Rang DSU de Beaune	610	613	636	642	668	681
Nombre de communes éligibles	751	676	686	688	693	695
Recul du rang DSU de Beaune	-	3	23	6	26	13
Marge par rapport au premier inéligible	**142**	**64**	**51**	**47**	**26**	**15**

Cette dotation de 366 239 € représente 27% des dépenses 2021 recensées en annexe. Alliée aux effets du contexte économique actuel, l'absence de ce concours financier impactera potentiellement la politique municipale en faveur du tissu associatif local intervenant sur ces problématiques.

DECISION :

Le Conseil municipal, après en avoir délibéré à l'unanimité,

- DONNE ACTE au Maire des actions réalisées au cours de l'année 2021, en matière d'aide sociale et de politique de la Ville, telles que présentées en annexe.

Fait et délibéré en séance les jour, mois et an que-dessus.

Pour extrait certifié conforme,
LE MAIRE,
pour le MAIRE et par délégation
Le Directeur Général des Services

Mickaël BOITELLE

COTE D'OR
VILLE DE BEAUNE

Envoyé en préfecture le 12/07/2022
Reçu en préfecture le 12/07/2022
Affiché le 12/07/2022
ID : 021-212100549-20220630-CM_22_100-DE

La présente délibération, à supposer que celle-ci fasse grief, peut faire l'objet, dans un délai de deux mois à compter de sa notification ou de sa publication et/ou de son affichage, d'un recours contentieux auprès du Tribunal Administratif de DIJON ou d'un recours gracieux auprès de la Ville de BEAUNE, étant précisé que celle-ci dispose alors d'un délai de deux mois pour répondre. Un silence de deux mois vaut alors décision implicite de rejet. La décision ainsi prise, qu'elle soit expresse ou implicite pourra elle-même être déférée au tribunal administratif dans un délai de deux mois. Le Tribunal Administratif peut être saisi d'un recours déposé via l'application Télérecours citoyens accessible par le site internet www.télérecours.fr. Conformément aux termes de l'article R. 421-7 du Code de justice administrative, les personnes résidant outre-mer et à l'étranger disposent d'un délai supplémentaire de distance de respectivement un et deux mois pour saisir le Tribunal.

Envoyé en préfecture le 12/07/2022
Reçu en préfecture le 12/07/2022
Affiché le 12/07/2022
ID : 021-212100549-20220630-CM_22_100-DE

UTILISATION 2021 DE LA DOTATION DE SOLIDARITE URBAINE ET DE COHESION SOCIALE

I Subventions C.C.A.S	
SUBVENTION DE FONCTIONNEMENT	**831 000,00 €**
II Subventions aux associations	
Associations en faveur des personnes âgées	
GESTION LOGEMENTS FOYERS	700,00 €
OM3	3 500,00 €
RETRAITE SPORTIVE DE BEAUNE	150,00 €
SOUS TOTAL	**4 350,00 €**
Associations en faveur des personnes en difficultés	
A B H E R	2 000,00 €
ABITer	257 500,00 €
ASCO	24 206,38 €
BANQUE ALIMENTAIRE BOURGOGNE	1 500,00 €
LA PASSERELLE	4 000,00 €
POCHETTE SURPRISE	1 750,00 €
SECOURS CATHOLIQUE	3 700,00 €
SECOURS POPULAIRE FRANCAIS	7 700,00 €
SOUS TOTAL	**302 356,38 €**
Associations en faveur des personnes handicapées	
PAPILLONS BLANCS	4 000,00 €
SOUS TOTAL	**4 000,00 €**
Association en faveur de l'enfance	
POTES EN CIEL	700,00 €
SOUS TOTAL	**700,00 €**
Associations en faveur de l'action et la prévention sanitaire	
CROIX ROUGE FRANCAISE	6 500,00 €
ADPC 21	5 000,00 €
SOUS TOTAL	**11 500,00 €**
Autres associations	
SCOUTS ET GUIDES DE FRANCE	1 500,00 €
ANIMACTIONS	2 000,00 €
AJLT JEUNESSE ET LOISIRS LES TEM	200,00 €
COMITE DES FETES CHALLANGES	800,00 €
SOUS TOTAL	**4 500,00 €**
IV Espaces Beaunois	
BLANCHES FLEURS	70 588,08 €
BRETONNIERE	47 082,93 €
SAINT-JACQUES	93 550,26 €
SOUS TOTAL	**211 221,27 €**
TOTAL	**1 369 627,65 €**

BEAUNE

Conseil Municipal

Séance du : 30 JUIN 2022

Envoyé en préfecture le 12/07/2022
Reçu en préfecture le 12/07/2022
Affiché le 12/07/2022
ID : 021-212100549-20220630-CM_22_101-DE

Délibération n° CM-22-101

Date d'envoi de la convocation : 24 Juin 2022

Présidence de : M. SUGUENOT,
Maire

Présents : Mmes, MM BECQUET, BOLZE, FOUGERE, CAILLAUD, LEVIEL, DAHLEN, LEFAIX,
Adjoints

Mmes, MM BERNHARD, BLANC, BOUILLET, BRAVARD, BRUNEL, BYNEN, CHAMPION, CHATEAU, COSTE, DIERIKCX, FALCE, FEVRE, JEUNET-MANCY, LABEAUNE, LONGIN, PELLETIER, PIERRON,
Conseillers municipaux,

Secrétaire : M. GLOAGUEN,

Ont donné pouvoir :

⇨ ***Pour toute la séance*** :
M ROUX à M. BECQUET,
Mme PUSSET à M. DAHLEN
Mme CHAMPANAY à Mme FOUGERE
M. FAIVRE à MME DIERICKX,
M. REPOLT à M. CHAMPION,
MME REZIGUE à M. BOLZE,
Mme ROUXEL-SEGAUT à Mme JEUNET-MANCY,
M. VION à Mme LEFAIX,

Absent(e)s- excusé(e)s :
M. MONNOT,

BILAN DES OPERATIONS IMMOBILIERES
RAPPORTEUR : MM. CHAMPION et COSTE

Conformément à la loi du 8 février 1995, un bilan des opérations immobilières réalisées ou engagées doit être présenté au Conseil Municipal dans les Communes de plus de 2000 habitants.

Il est précisé que les décisions du Conseil Municipal qui confèrent des droits réels immobiliers à leur preneur doivent figurer dans ce bilan.

L'ensemble des opérations réalisées et des décisions prises dans ce cadre pour l'exercice 2021 sont présentées en annexe.

DECISION :

Le Conseil municipal, après en avoir délibéré à l'unanimité,

➢ DONNE ACTE au Maire du bilan des cessions et acquisitions de l'année 2021.

Fait et délibéré en séance les jour, mois et an que-dessus.

Pour extrait certifié conforme,
LE MAIRE,
pour le MAIRE et par délégation
Le Directeur Général des Services

COTE D'OR
VILLE DE BEAUNE

Mickaël BOITELLE

Envoyé en préfecture le 12/07/2022
Reçu en préfecture le 12/07/2022
Affiché le 12/07/2022
ID : 021-212100549-20220630-CM_22_101-DE

La présente délibération, à supposer que celle-ci fasse grief, peut faire l'objet, dans un délai de deux mois à compter de sa notification ou de sa publication et/ou de son affichage, d'un recours contentieux auprès du Tribunal Administratif de DIJON ou d'un recours gracieux auprès de la Ville de BEAUNE, étant précisé que celle-ci dispose alors d'un délai de deux mois pour répondre. Un silence de deux mois vaut alors décision implicite de rejet. La décision ainsi prise, qu'elle soit expresse ou implicite pourra elle-même être déférée au tribunal administratif dans un délai de deux mois. Le Tribunal Administratif peut être saisi d'un recours déposé via l'application Télérecours citoyens accessible par le site internet www.télérecours.fr. Conformément aux termes de l'article R. 421-7 du Code de justice administrative, les personnes résidant outre-mer et à l'étranger disposent d'un délai supplémentaire de distance de respectivement un et deux mois pour saisir le Tribunal.

Envoyé en préfecture le 12/07/2022
Reçu en préfecture le 12/07/2022
Affiché le 12/07/2022
ID : 021-212100549-20220630-CM_22_101-DE

BILAN OPERATIONS IMMOBILIERES 2021

BUDGET PRINCIPAL DONT ZAC PORTE DE BEAUNE
Annexe 1 - Synthèse des opérations comptabilisées en 2021

Tableau récapitulatif des cessions d'immeubles et de terrains réalisées en 2021

NATURE DES BIENS CEDES	LOCALISATION	IDENTITE DU CESSIONNAIRE	ORIGINE DE PROPRIETE	PRIX	Date acte de vente
TERRAIN	LOT 32 ZAC PORTE DE BEAUNE EK 266, 339, 340, 342, 344, 347, 349 PIECE CARDIN	Communauté d'Agglomération BEAUNE Côte et Sud (pour vente à Stéphane GUIDOT)	-	134 352,00	26/02/2021
TERRAIN	LOT 16 ZAC PORTE DE BEAUNE EK 336 PIECE CARDIN	Communauté d'Agglomération BEAUNE Côte et Sud (pour Tonellerie CHASSIN PÈRE & FILS)	-	504 000,00	26/02/2021
PLACES DE STATIONNEMENT	PLACE N°76, 77, 78, 79, 80, 81, 96, 97, 98, 99 PARKING ST ETIENNE	C.N.T. IMMOBILIERE	-	180 000,00	04/03/2021
TERRAIN	PARCELLES ED 260, 263 et 266 PIECE DES MUES	VOCO BEAUNE	-	333 338,00	12/03/2021
TERRAIN	PARCELLE CX 626 LES MONDES RONDES LA MONTAGNE DE BEAUNE	M. LOISY et Mme DUBREUIL	-	14 000,00	26/10/2021
CAVE ET LOCAL COMMERCIAL	PARCELLE AL 191 10 PLACE MADELEINE lots 4 et 5	Mme BOUVERET-VOGEL	incorporation du 3 mars 2015 (bien vacant et sans maître Consorts MINET)	76 200,00	15/09/2021
BÂTIMENT ET TERRAIN	PARCELLE AE 131 12 RUE DES BLANCHES FLEURS	M. CARRE et Mme FEVRE	incorporation du 19 juin 2020 (bien vacant et sans maître Mme Técla MILAN)	120 000,00	05/11/2021
TERRAIN	PARCELLE DO 85 LES POIRETS	M. PUSSET et Mme LEPETIT	-	4 600,00	05/11/2021

Envoyé en préfecture le 12/07/2022
Reçu en préfecture le 12/07/2022
Affiché le 12/07/2022
ID : 021-212100549-20220630-CM_22_101-DE

BILAN OPERATIONS IMMOBILIERES 2021

Annexe 2 - Tableau récapitulatif des échanges réalisés en 2021 et éventuellement réalisés antérieurement

NATURE DU BIEN	IDENTITE DU CEDANT	BIEN RECU		BIEN CEDE		DATE DE LA DECISION
		LOCALISATION	PRIX	LOCALISATION	PRIX	
TERRAIN	IMMOBILIERE BERNARD	PARCELLE ED 152 lieu-dit Pièce des Mues	*128 630,00 €*	PARCELLE EH 92 lieu-dit Les Fontenelles	*149 195,00 €*	13/03/2020
TERRAIN	SCI DES IFS	PARCELLE CL 115 MONTAGNE DE BEAUNE	*21 896,00 €*	PARTIE DE PARCELLE CL 56 MONTAGNE DE BEAUNE	*27 676,00 €*	24/11/2021